

Domeniul: Produsul intern brut - date provizorii (1)

PRODUSUL INTERN BRUT ÎN TRIMESTRUL I 2018 S-A MENȚINUT, ÎN TERMENI REALI, LA ACELAȘI NIVEL¹ CU CEL ÎNREGISTRAT ÎN TRIMESTRUL IV 2017.

- Față de același trimestru din anul 2017, Produsul intern brut a înregistrat o creștere cu 4,0% pe seria brută și cu 4,2% pe seria ajustată sezonier;
- Seria ajustată sezonier a Produsului intern brut trimestrial a fost recalculată ca urmare a includerii estimărilor pentru trimestrul I 2018, nefiind înregistrate diferențe față de varianta publicată în Comunicatul de presă nr. 126 din 15 mai 2018.

Evoluția Produsului intern brut trimestrial în perioada 2016 - 2018, calculată ca serie brută și serie ajustată sezonier, este prezentată în tabelul care urmează.

Tabel 1: Evoluția Produsului intern brut trimestrial

		Trim. I	Trim. II	Trim. III	Trim. IV	An
- în % față de perioada corespunzătoare din anul precedent -						
Serie brută	2016	104,3	106,0	104,3	104,8	104,8
	2017	105,7	106,1	108,8	106,7	106,9
	2018	104,0	-	-	-	-
Serie ajustată sezonier	2016	104,2	106,0	104,1	104,9	-
	2017	105,9	106,1	108,4	106,6	-
	2018	104,2	-	-	-	-
- în % față de trimestrul precedent -						
Serie ajustată sezonier	2016	101,4	101,4	100,0	102,0	-
	2017	102,4	101,6	102,2	100,3	-
	2018	100,0	-	-	-	-

[Datele tabelului in format Excel.](#)

¹ Date ajustate sezonier și în funcție de numărul de zile lucrătoare

Seria ajustată sezonier

Produsul Intern Brut - date ajustate sezonier - estimat pentru trimestrul I 2018 a fost de 222726,4 milioane lei prețuri curente, menținându-se – în termeni reali – la același nivel cu trimestrul IV 2017 și în creștere cu 4,2% față de trimestrul I 2017.

Grafic 1: Evoluția PIB - serie ajustată sezonier

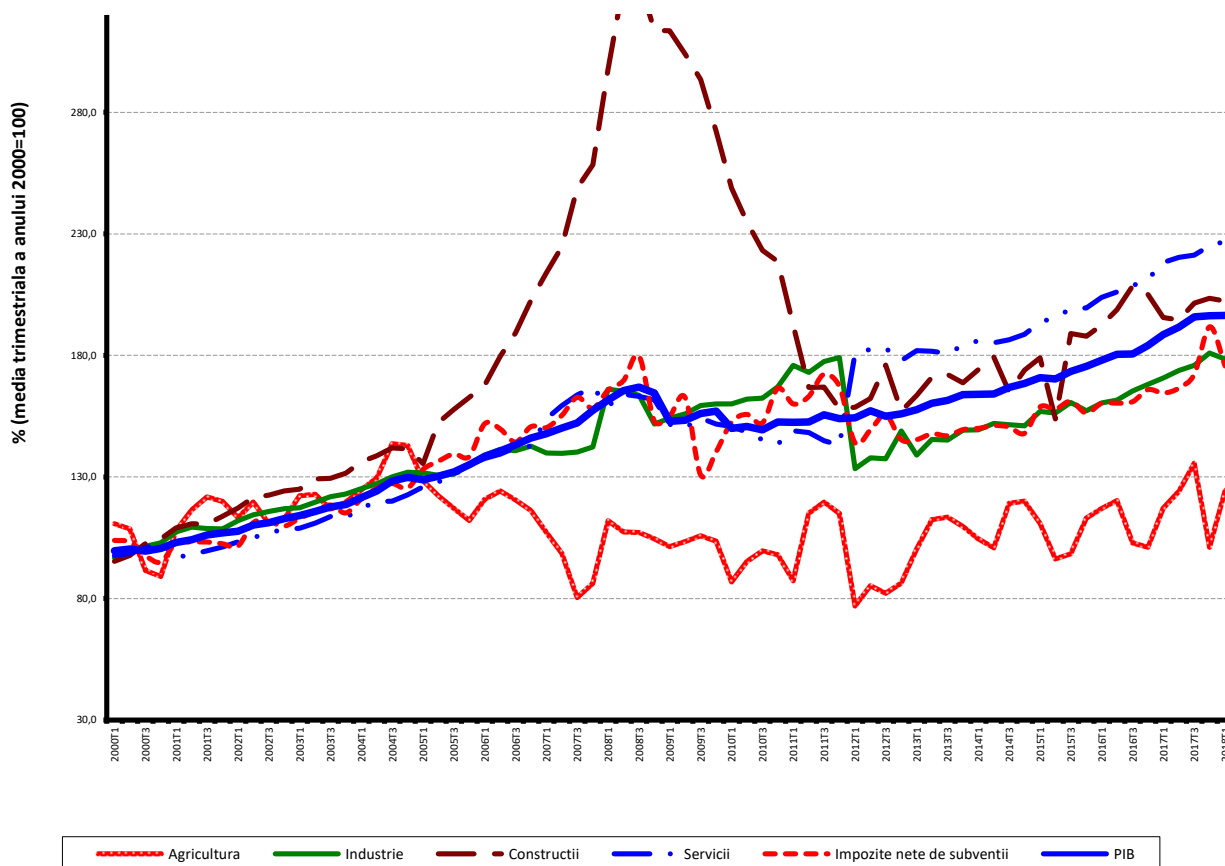

[Datele graficului in format Excel.](#)

Serie brută

Produsul Intern Brut estimat pentru trimestrul I 2018 a fost de 176707,1 milioane lei prețuri curente, în creștere – în termeni reali – cu 4,0% față de trimestrul I 2017.

În tabelele 4 și 5 sunt prezentate datele referitoare la Produsul intern brut în prețuri curente, indicii de volum și indicii deflatori – serie brută și serie ajustată sezonier – pentru trimestrul I 2018.

Contribuția categoriilor de resurse și de utilizări la modificarea Produsului intern brut

Categoriile de resurse

La creșterea PIB, în trimestrul I 2018 față de trimestrul I 2017, au contribuit aproape toate ramurile economiei, contribuții pozitive mai importante având următoarele ramuri:

- Industria (+1,0%), cu o pondere de 23,0% la formarea PIB și care a înregistrat o creștere a volumului de activitate cu 4,4%;
- Comerțul cu ridicata și cu amănuntul; repararea autovehiculelor și motocicletelor; transport și depozitare; hoteluri și restaurante (+0,8%), cu o pondere de 20,0% la formarea PIB și al căror volum de activitate s-a majorat cu 4,1%.

Tabel 2: Contribuția categoriilor de resurse la formarea și creșterea Produsului intern brut, în trimestrul I 2018

	Contribuția la formarea PIB - %	Contribuția la creșterea PIB - %
	Provizoriu (1)	Provizoriu (1)
Agricultură, silvicultură și pescuit	1,9	0,1
Industrie	23,0	1,0
Construcții	3,3	0,0
Comerț cu ridicata și cu amănuntul; repararea autovehiculelor și motocicletelor; transport și depozitare; hoteluri și restaurante	20,0	0,8
Informații și comunicații	5,9	0,3
Intermedieri financiare și asigurări	3,4	0,1
Tranzacții imobiliare	8,3	0,1
Activități profesionale, științifice și tehnice; activități de servicii administrative și activități de servicii suport	6,0	0,3
Administrație publică și apărare; asigurări sociale din sistemul public; învățământ; sănătate și asistență socială	14,7	0,3
Activități de spectacole, culturale și recreative; reparații de produse de uz casnic și alte servicii	3,6	0,2
Valoarea adăugată brută – total	90,1	3,2
Impozite nete pe produs	9,9	0,8
Produsul intern brut	100,0	4,0

[Datele tabelului in format Excel.](#)

Categoriile de utilizări

Din punctul de vedere al utilizării PIB, creșterea s-a datorat, în principal:

- cheltuieli pentru consumul final al gospodăriilor populației, al cărei volum s-a majorat cu 5,4%, contribuind cu 3,4% la creșterea PIB;
- formării brute de capital fix, al cărei volum s-a majorat cu 4,8%, contribuind cu 0,8% la creșterea PIB.

O contribuție negativă la creșterea PIB a avut-o exportul net (-0,6%), consecință a creșterii mai accentuate a volumului importurilor de bunuri și servicii comparativ cu cel al exporturilor de bunuri și servicii.

**Tabel 3: Contribuția categoriilor de utilizări la formarea și creșterea
Produsului intern brut, în trimestrul I 2018**

	Contribuția la formarea	Contribuția la creșterea
	PIB - %	PIB - %
	Provizoriu (1)	Provizoriu (1)
Consumul final efectiv total	82,4	3,8
Consum final individual efectiv al gospodăriilor populației	72,9	3,6
Cheltuiala pentru consumul final al gospodăriilor populației	64,1	3,4
Cheltuiala pentru consumul final al instituțiilor fără scop lucrativ în serviciul gospodăriilor populației	0,4	0,0
Cheltuiala pentru consumul final individual al administrațiilor publice	8,4	0,2
Consumul final colectiv efectiv al administrațiilor publice	9,5	0,2
Formarea brută de capital fix	17,3	0,8
Variația stocurilor	2,4	0,0
Exportul net de bunuri și servicii	-2,1	-0,6
Exportul de bunuri și servicii	54,2	4,2
Importul de bunuri și servicii	56,3	4,8
Produsul intern brut	100,0	4,0

[Datele tabelului in format Excel.](#)

Revizuri

Seria ajustată sezonier a Produsului intern brut trimestrial nu s-a modificat, revizuirea estimărilor pentru trimestrul I 2018 față de varianta „semnal” publicată în Comunicatul de presă nr. 126 din 15 mai 2018 fiind nesemnificativă.

Seriile ajustate sezonier se recalculează trimestrial ca urmare a modificării modelelor adoptate, a numărului de regresori folosiți, a modificării seriilor brute și a numărului de observații disponibile.

Tabel 4: PRODUSUL INTERN BRUT PE CATEGORII DE RESURSE ȘI UTILIZĂRI, ÎN TRIMESTRUL I 2018

- serie brută -

	Realizări – milioane lei prețuri curente -	Indici de volum – în % față de trimestrul I 2017	Indici de preț – în % față de trimestrul I 2017
Agricultură, silvicultură și pescuit	3361,8	106,8	105,6
Industrie	40615,2	104,4	104,6
Construcții	5848,4	97,8	117,9
Comerț cu ridicata și cu amănuntul; repararea autovehiculelor și motocicletelor; transport și depozitare; hoteli și restaurante	35222,6	104,1	102,1
Informații și comunicații	10487,6	105,3	101,7
Intermedieri financiare și asigurări	5999,2	100,9	103,2
Tranzacții imobiliare	14719,9	101,3	100,1
Activități profesionale, științifice și tehnice; activități de servicii administrative și activități de servicii suport	10643,5	105,5	102,4
Administrație publică și apărare; asigurări sociale din sistemul public; învățământ; sănătate și asistență socială	25934,0	102,1	110,0
Activități de spectacole, culturale și recreative; reparații de produse de uz casnic și alte servicii	6395,6	104,9	106,7
Valoarea adăugată brută – total	159227,8	103,5	104,6
Impozite nete pe produs ¹⁾	17479,3	107,8	94,1
Produs Intern Brut	176707,1	104,0	103,4
Consum final efectiv	145576,5	104,7	104,6
Consum final individual efectiv al gospodăriilor populației ²⁾	128733,5	105,1	103,9
Cheltuiala pentru consumul final al gospodăriilor populației	113178,9	105,4	103,3
Cheltuiala pentru consumul final al instituțiilor fără scop lucrative în serviciul gospodăriilor populației	690,6	101,9	102,8
Cheltuiala pentru consumul final individual al administrațiilor publice	14864,0	102,9	109,3
Consum final colectiv efectiv al administrațiilor publice ³⁾	16843,0	101,9	110,4
Formarea brută de capital	34758,3	104,0	103,0
din care:			
Formarea brută de capital fix	30607,6	104,8	108,6
Exportul net de bunuri și servicii	-3627,7	-	-
Export de bunuri și servicii	95896,1	108,0	104,5
Import de bunuri și servicii	99523,8	109,1	106,1

1) Reprezintă diferența dintre impozitele pe produs datorate la bugetul de stat (TVA, accize, alte impozite) și subvențiile pe produs plătite de la bugetul de stat.

2) Cuprinde: cheltuielile gospodăriilor populației pentru cumpărarea de bunuri și servicii în scopul satisfacerii nevoilor membrilor lor, cheltuiala pentru consum individual al administrațiilor publice (învățământ, sănătate, securitate socială și acțiuni sociale, cultură, sport, activități recreative, colectarea de deșeuri menajere) și cheltuiala pentru consum individual al instituțiilor fără scop lucrativ în serviciul gospodăriilor populației (organizații religioase, sindicate, partide politice, uniuni, fundații, asociații culturale și sportive).

3) Cuprinde cheltuiala pentru consum colectiv al administrațiilor publice (servicii publice generale, apărare națională și securitatea teritoriului, menținerea ordinii și securității publice, activități legislative și de reglementare, cercetare și dezvoltare, etc.).

[Datele tabelului in format Excel.](#)

Tabel 5: PRODUSUL INTERN BRUT PE CATEGORII DE RESURSE ȘI UTILIZĂRI, ÎN TRIMESTRUL I 2018

- serie ajustată sezonier și în funcție de numărul de zile lucrătoare-

	Realizări – milioane lei prețuri curente -	Indici de volum – în % față de trimestrul IV 2017	Indici de preț – în % față de trimestrul IV 2017
Agricultură, silvicultură și pescuit	9022,8	123,1	85,3
Industrie	54277,9	98,6	100,0
Construcții	13767,5	99,4	107,0
Comerț cu ridicata și cu amănuntul; repararea autovehiculelor și motocicletelor; transport și depozitare; hoteluri și restaurante	40858,6	100,7	98,8
Informații și comunicații	11579,2	99,0	100,6
Intermedieri financiare și asigurări	6216,4	99,9	101,8
Tranzacții imobiliare	16754,9	98,9	100,6
Activități profesionale, științifice și tehnice; activități de servicii administrative și activități de servicii suport	15328,7	101,1	99,5
Administrație publică și apărare; asigurări sociale din sistemul public; învățământ; sănătate și asistență socială	26304,4	108,9	89,1
Activități de spectacole, culturale și recreative; reparații de produse de uz casnic și alte servicii	7318,0	104,7	97,9
Valoarea adăugată brută – total	201428,4	101,7	98,2
Impozite nete pe produs ¹⁾	19605,7	91,6	105,2
Discrepanță statistică	1692,3	-	-
Produs Intern Brut	222726,4	100,0	100,8
Consum final efectiv	171968,2	99,7	99,9
Consum final individual efectiv al gospodăriilor populației ²⁾	154312,8	99,6	99,1
Cheltuiala pentru consumul final al gospodăriilor populației	135615,4	99,0	99,2
Cheltuiala pentru consumul final al instituțiilor fără scop lucrativ în serviciul gospodăriilor populației	1693,7	98,2	101,1
Cheltuiala pentru consumul final individual al administrațiilor publice	17003,7	113,1	90,5
Consum final colectiv efectiv al administrațiilor publice ³⁾	17655,4	102,7	105,2
Formarea brută de capital	55477,8	72,2	137,1
din care:			
Formarea brută de capital fix	51707,1	98,2	104,1
Exportul net de bunuri și servicii	-7626,8	-	-
Export de bunuri și servicii	94489,3	103,2	99,3
Import de bunuri și servicii	102116,1	102,4	101,0
Discrepanță statistică	2907,2	-	-

1) Reprezintă diferența dintre impozitele pe produs datorate la bugetul de stat (TVA, accize, alte impozite) și subvențiile pe produs plătite de la bugetul de stat.

2) Cuprinde: cheltuielile gospodăriilor populației pentru cumpărarea de bunuri și servicii în scopul satisfacerii nevoilor membrilor lor, cheltuiala pentru consum individual al administrațiilor publice (învățământ, sănătate, securitate socială și acțiuni sociale, cultură, sport, activități recreative, colectarea de deșeuri menajere) și cheltuiala pentru consum individual al instituțiilor fără scop lucrativ în serviciul gospodăriilor populației (organizații religioase, sindicate, partide politice, uniuni, fundații, asociații culturale și sportive).

3) Cuprinde cheltuiala pentru consum colectiv al administrațiilor publice (servicii publice generale, apărare națională și securitatea teritoriului, menținerea ordinii și securității publice, activități legislative și de reglementare, cercetare și dezvoltare, etc.).

[Datele tabelului in format Excel.](#)

Informații suplimentare:

Pentru interpretarea corectă a indicatorilor, vă rugăm să consultați **Precizările metodologice**.

Seria brută de date și cea ajustată sezonier ale Produsului intern brut trimestrial pentru perioada T1 1995 – T1 2018 pot fi accesate la adresa:

<http://www.insse.ro/cms/ro/content/produsul-intern-brut>

Produsul intern brut pentru trimestrul I 2018, date provizorii (2), va fi publicat prin comunicat de presă, conform calendarului de pe site-ul INS, în data de 6 iulie 2018.

Date comparative cu celelalte State Membre ale Uniunii Europene se pot obține din Comunicatul de presă al Eurostat care va fi publicat pe data de 7 iunie 2018 și care poate fi consultat la adresa:

<http://epp.eurostat.ec.europa.eu/portal/page/portal/eurostat/home/>

Direcția de comunicare

e-mail: biroupresa@insse.ro

Tel: + 4021 3181869