

Domeniul: Produsul intern brut – date provizorii (1)

IN ANUL 2016, PRODUSUL INTERN BRUT A CRESCUT, COMPARATIV CU ANUL 2015, CU 4,8%.

- Comparativ cu trimestrul III 2016, Produsul intern brut în trimestrul IV 2016 a fost, în termeni reali, mai mare cu 1,3%¹;
- Față de același trimestru din anul 2015, Produsul intern brut a înregistrat o creștere cu 4,7% pe seria brută și de 4,8% pe seria ajustată sezonier;
- Seria ajustată sezonier a Produsului intern brut trimestrial a fost recalculată ca urmare a revizuirii estimărilor pentru trimestrul IV 2016, nefiind înregistrate modificări față de varianta publicată în Comunicatul de presă nr. 42 din 14 februarie 2017.

Evoluția Produsului intern brut trimestrial în perioada 2014 - 2016, calculată ca serie brută și serie ajustată sezonier, este prezentată în tabelul care urmează.

Tabel 1: Evoluția Produsului intern brut trimestrial

		Trim. I	Trim. II	Trim. III	Trim. IV	An
- în % față de perioada corespunzătoare din anul precedent -						
Serie brută	2014	104,3	101,9	103,4	102,9	103,1
	2015	104,4	103,5	103,8	104,0	103,9
	2016	104,3	106,0	104,3	104,7	104,8
Serie ajustată sezonier	2014	103,9	102,7	103,4	102,8	-
	2015	104,0	103,7	104,0	104,2	-
	2016	104,1	105,8	104,4	104,8	-
- în % față de trimestrul precedent -						
Serie ajustată sezonier	2014	100,2	100,3	101,6	100,7	-
	2015	101,4	100,0	101,8	100,9	-
	2016	101,3	101,5	100,5	101,3	-

[Datele tabelului in format Excel.](#)

¹ Date ajustate sezonier și în funcție de numărul de zile lucrătoare

Seria ajustată sezonier

Produsul Intern Brut - date ajustate sezonier - estimat pentru trimestrul IV 2016 a fost de 194339,8 milioane lei prețuri curente, în creștere – în termeni reali – cu 1,3% față de trimestrul III 2016 și cu 4,8% față de trimestrul IV 2015.

Tabel 2: Produsul intern brut trimestrial, în anul 2016 - serie ajustă sezonier

	Trim. I	Trim. II	Trim. III	Trim. IV
Milioane lei, prețuri curente	183398,5	189112,6	189716,8	194339,8
În % față de trimestrul precedent	101,3	101,5	100,5	101,3
În % față de perioada corespunzătoare din anul precedent	104,1	105,8	104,4	104,8

[Datele tabelului în format Excel.](#)

Grafic 1: Evoluția PIB - serie ajustată sezonier

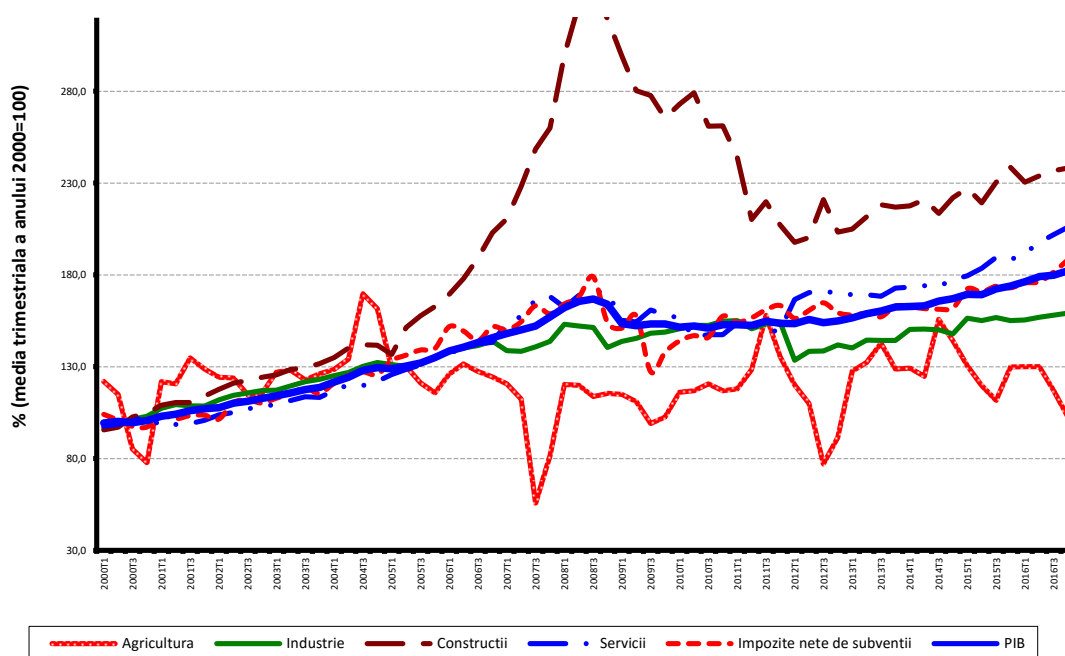

[Datele graficului în format Excel.](#)

Serie brută

Produsul Intern Brut estimat pentru trimestrul IV 2016 a fost de 227141,1 milioane lei prețuri curente, în creștere – în termeni reali – cu 4,7% față de trimestrul IV 2015.

Tabel 3: Produsul intern brut trimestrial, în anul 2016 - serie brută

	Trim. I	Trim. II	Trim. III	Trim. IV	An 2016
Milioane lei, prețuri curente	146165,5	178608,0	207313,0	227141,1	759227,6
În % față de perioada corespunzătoare din anul precedent	104,3	106,0	104,3	104,7	104,8

[Datele tabelului in format Excel.](#)

Produsul Intern Brut estimat pentru anul 2016 a fost de 759227,6 milioane lei prețuri curente, în creștere – în termeni reali – cu 4,8% față de anul 2015.

În tabelele 6, 7 și 8 sunt prezentate datele referitoare la Produsul Intern Brut în prețuri curente, indicii de volum și indicii deflatori – serie brută și serie ajustată sezonier – pentru trimestrul IV și anul 2016.

Contribuția categoriilor de resurse și de utilizări la modificarea Produsului Intern Brut

Categoriile de resurse

La creșterea PIB, în anul 2016 față de anul 2015, au contribuit toate ramurile economiei, cu excepția Agriculturii, silviculturii și pescuitului, contribuții pozitive mai importante având următoarele ramuri:

- Comerțul cu ridicata și cu amănuntul; repararea autovehiculelor și motocicletelor; transport și depozitare; hoteluri și restaurante (+1,8%), cu o pondere de 18,1% la formarea PIB și al căror volum de activitate s-a majorat cu 10,9%;
- Informațiile și comunicațiile (+0,7%), cu o pondere mai redusă la formarea PIB (5,6%), dar care au înregistrat o creștere semnificativă a volumului de activitate (14,2%);
- Activitățile profesionale, științifice și tehnice; activitățile de servicii administrative și activitățile de servicii suport (+0,6%), cu o pondere de 7,4% la formarea PIB și al căror volum de activitate s-a majorat cu 8,0%;
- Industria (+0,4%), cu o pondere de 23,1% la formarea PIB și al cărei volum de activitate s-a majorat cu 1,7%;
- Impozitele nete pe produs (+0,5%), cu o pondere de 10,5% la formarea PIB și al căror volum de activitate s-a majorat cu 4,3%.

Tabel 4: Contribuția categoriilor de resurse la formarea și creșterea Produsului intern brut, în trimestrul IV și anul 2016

	Contribuția la formarea PIB - %		Contribuția la creșterea PIB - %	
	Trim. IV	An	Trim. IV	An
Agricultură, silvicultură și pescuit	2,8	3,9	-0,5	0,0
Industrie	22,6	23,1	0,4	0,4
Construcții	10,7	6,0	0,0	0,1
Comerț cu ridicata și cu amănuntul; repararea autovehiculelor și motocicletelor; transport și depozitare; hoteluri și restaurante	18,8	18,1	1,7	1,8
Informații și comunicații	5,0	5,6	0,7	0,7
Intermedieri financiare și asigurări	3,1	3,7	0,0	0,1
Tranzacții imobiliare	7,3	8,2	0,2	0,1
Activități profesionale, științifice și tehnice; activități de servicii administrative și activități de servicii suport	8,3	7,4	0,9	0,6
Administrație publică și apărare; asigurări sociale din sistemul public; învățământ; sănătate și asistență socială	8,7	10,2	0,3	0,3
Activități de spectacole, culturale și recreative; reparații de produse de uz casnic și alte servicii	3,0	3,3	0,2	0,2
Valoarea adăugată brută – total	90,3	89,5	3,9	4,3
Impozite nete pe produs	9,7	10,5	0,8	0,5
Produsul intern brut	100,0	100,0	4,7	4,8

[Datele tabelului in format Excel.](#)

Categorii de utilizări

Din punctul de vedere al utilizării PIB, creșterea s-a datorat, în principal:

- cheltuieli pentru consum final al gospodăriilor populației, al cărei volum s-a majorat cu 7,4% contribuind cu 4,5% la creșterea PIB;
- Consumului final colectiv efectiv al administrațiilor publice, cu o contribuție de +0,4%, consecință a creșterii cu 4,7% a volumului său.

O contribuție negativă importantă la creșterea PIB a avut-o exportul net (-0,8%), consecință a creșterii cu 7,6% a volumului exporturilor de bunuri și servicii corelată cu o creștere mai mare a volumului importurilor de bunuri și servicii, cu 9,3%.

Tabel 5: Contribuția categoriilor de utilizări la formarea și creșterea Produsului intern brut, în trimestrul IV și anul 2016

	Contribuția la formarea PIB - %		Contribuția la creșterea PIB - %	
	Trim. IV	An	Trim. IV	An
Consumul final efectiv total	71,1	75,5	3,0	4,9
Consum final individual efectiv al gospodăriilor populației	64,6	68,1	2,7	4,5
Cheltuiala pentru consumul final al gospodăriilor populației	56,6	60,9	2,4	4,5
Cheltuiala pentru consumul final al instituțiilor fără scop lucrativ în serviciul gospodăriilor populației	2,0	1,0	0,1	0,0
Cheltuiala pentru consumul final individual al administrațiilor publice	6,0	6,2	0,2	0,0
Consumul final colectiv efectiv al administrațiilor publice	6,5	7,4	0,3	0,4
Formarea brută de capital fix	24,0	23,7	-1,9	0,0
Variația stocurilor	6,8	1,8	3,3	0,7
Exportul net de bunuri și servicii	-1,9	-1,0	0,3	-0,8
Exportul de bunuri și servicii	35,3	41,2	2,8	3,1
Importul de bunuri și servicii	37,2	42,2	2,5	3,9
Produsul intern brut	100,0	100,0	4,7	4,8

[Datele tabelului in format Excel.](#)

Revizuirii

Seria ajustată sezonier a Produsului intern brut trimestrial nu s-a modificat, revizuirea estimărilor pentru trimestrul IV 2016 față de varianta „semnal” publicată în Comunicatul de presă nr. 42 din 14 februarie 2017 fiind ne semnificativă.

Seriile ajustate sezonier se recalculează trimestrial ca urmare a modificării modelelor adoptate, a numărului de regresori folosiți, a modificării seriilor brute și a numărului de observații disponibile.

Tabel 6: PRODUSUL INTERN BRUT PE CATEGORII DE RESURSE ȘI UTILIZĂRI, ÎN TRIMESTRUL IV 2016

- serie brută -

	Realizări – milioane lei prețuri curente -	Indici de volum – în % față de trimestrul IV 2015	Indici de preț – în % față de trimestrul IV 2015
Agricultură, silvicultură și pescuit	6420,0	83,5	131,9
Industrie	51418,9	101,5	104,9
Construcții	24223,3	100,0	109,4
Comerț cu ridicata și cu amănuntul; repararea autovehiculelor și motocicletelor; transport și depozitare; hoteluri și restaurante	42720,5	109,6	103,5
Informații și comunicații	11286,1	115,9	101,6
Intermedieri financiare și asigurări	7145,1	100,7	98,3
Tranzacții imobiliare	16596,3	102,2	100,6
Activități profesionale, științifice și tehnice; activități de servicii administrative și activități de servicii suport	18848,3	111,8	104,6
Administrație publică și apărare; asigurări sociale din sistemul public; învățământ; sănătate și asistență socială	19733,3	103,5	102,5
Activități de spectacole, culturale și recreative; reparații de produse de uz casnic și alte servicii	6927,7	107,5	104,2
Valoarea adăugată brută – total	205319,5	104,4	104,7
Impozite nete pe produs ¹⁾	21821,6	107,0	86,4
Produs Intern Brut	227141,1	104,7	102,6
Consum final efectiv	161489,7	104,0	100,5
Consum final individual efectiv al gospodăriilor populației ²⁾	146658,2	104,1	100,6
Cheltuiala pentru consumul final al gospodăriilor populației	128603,2	104,1	100,6
Cheltuiala pentru consumul final al instituțiilor fără scop lucrativ în serviciul gospodăriilor populației	4511,3	104,9	100,5
Cheltuiala pentru consumul final individual al administrațiilor publice	13543,7	103,8	99,9
Consum final colectiv efectiv al administrațiilor publice ³⁾	14831,5	103,8	99,9
Formarea brută de capital	69835,1	104,8	108,6
din care:			
Formarea brută de capital fix	54454,7	92,8	104,7
Exportul net de bunuri și servicii	-4183,7	-	-
Export de bunuri și servicii	80213,9	108,2	99,8
Import de bunuri și servicii	84397,6	106,7	100,5

1) Reprezintă diferența dintre impozitele pe produs datorate la bugetul de stat (TVA, accize, alte impozite) și subvențiile pe produs plătite de la bugetul de stat.

2) Cuprinde: cheltuielile gospodăriilor populației pentru cumpărarea de bunuri și servicii în scopul satisfacerii nevoilor membrilor lor, cheltuiala pentru consum individual al administrațiilor publice (învățământ, sănătate, securitate socială și acțiuni sociale, cultură, sport, activități recreative, colectarea de deșeuri menajere) și cheltuiala pentru consum individual al instituțiilor fără scop lucrativ în serviciul gospodăriilor populației (organizații religioase, sindicate, partide politice, uniuni, fundații, asociații culturale și sportive).

3) Cuprinde cheltuiala pentru consum colectiv al administrațiilor publice (servicii publice generale, apărare națională și securitatea teritoriului, menținerea ordinii și securității publice, activități legislative și de reglementare, cercetare și dezvoltare, etc.).

[Datele tabelului in format Excel.](#)

Tabel 7: PRODUSUL INTERN BRUT PE CATEGORII DE RESURSE ȘI UTILIZĂRI, ÎN TRIMESTRUL IV 2016

- serie ajustată sezonier și în funcție de numărul de zile lucrătoare-

	Realizări – milioane lei prețuri curente -	Indici de volum – în % față de trimestrul III 2016	Indici de preț – în % față de trimestrul III 2016
Agricultură, silvicultură și pescuit	6948,4	87,5	107,7
Industrie	44948,0	100,8	102,0
Construcții	11687,8	100,6	101,7
Comerț cu ridicata și cu amănuntul; repararea autovehiculelor și motocicletelor; transport și depozitare; hoteluri și restaurante	35797,8	103,2	100,0
Informații și comunicații	11044,1	100,3	101,6
Intermedieri financiare și asigurări	7026,4	100,6	97,2
Tranzacții imobiliare	15846,3	101,5	99,4
Activități profesionale, științifice și tehnice; activități de servicii administrative și activități de servicii suport	14582,5	100,7	101,0
Administrație publică și apărare; asigurări sociale din sistemul public; învățământ; sănătate și asistență socială	19644,9	102,9	97,1
Activități de spectacole, culturale și recreative; reparații de produse de uz casnic și alte servicii	6436,0	97,9	102,6
Valoarea adăugată brută – total	173962,2	100,5	101,0
Impozite nete pe produs ¹⁾	20204,4	103,8	95,7
Discrepanță statistică	173,2	-	-
Produs Intern Brut	194339,8	101,3	101,1
Consum final efectiv	143915,8	100,1	99,1
Consum final individual efectiv al gospodăriilor populației ²⁾	130190,7	100,2	99,4
Cheltuiala pentru consumul final al gospodăriilor populației	116272,6	100,0	99,1
Cheltuiala pentru consumul final al instituțiilor fără scop lucrativ în serviciul gospodăriilor populației	2019,9	102,0	103,4
Cheltuiala pentru consumul final individual al administrațiilor publice	11898,2	103,6	100,6
Consum final colectiv efectiv al administrațiilor publice ³⁾	13725,1	98,3	97,0
Formarea brută de capital	55040,4	139,7	85,5
din care:			
Formarea brută de capital fix	44622,0	98,3	102,7
Exportul net de bunuri și servicii	-1969,8	-	-
Export de bunuri și servicii	79778,6	102,0	99,7
Import de bunuri și servicii	81748,4	101,5	99,8
Discrepanță statistică	-2646,6	-	-

1) Reprezintă diferența dintre impozitele pe produs datorate la bugetul de stat (TVA, accize, alte impozite) și subvențiile pe produs plătite de la bugetul de stat.

2) Cuprinde: cheltuielile gospodăriilor populației pentru cumpărarea de bunuri și servicii în scopul satisfacerii nevoilor membrilor lor, cheltuiala pentru consum individual al administrațiilor publice (învățământ, sănătate, securitate socială și acțiuni sociale, cultură, sport, activități recreative, colectarea de deșeuri menajere) și cheltuiala pentru consum individual al instituțiilor fără scop lucrativ în serviciul gospodăriilor populației (organizații religioase, syndicate, partide politice, uniuni, fundații, asociații culturale și sportive).

3) Cuprinde cheltuiala pentru consum colectiv al administrațiilor publice (servicii publice generale, apărare națională și securitatea teritoriului, menținerea ordinii și securității publice, activități legislative și de reglementare, cercetare și dezvoltare, etc.).

[Datele tabelului in format Excel.](#)

Tabel 8: PRODUSUL INTERN BRUT PE CATEGORII DE RESURSE ȘI UTILIZĂRI, ÎN ANUL 2016

- serie brută -

	Realizări – milioane lei prețuri curente -	Indici de volum – în % față de anul 2015	Indici de preț – în % față de anul 2015
Agricultură, silvicultură și pescuit	29582,9	100,1	100,0
Industrie	175310,2	101,7	101,9
Construcții	45740,2	101,8	109,0
Comerț cu ridicata și cu amănuntul; repararea autovehiculelor și motocicletelor; transport și depozitare; hoteli și restaurante	137312,2	110,9	103,8
Informații și comunicații	42146,3	114,2	101,6
Intermedieri financiare și asigurări	28283,7	101,1	102,8
Tranzacții imobiliare	62465,3	101,3	101,6
Activități profesionale, științifice și tehnice; activități de servicii administrative și activități de servicii suport	56587,8	108,0	106,9
Administrație publică și apărare; asigurări sociale din sistemul public; învățământ; sănătate și asistență socială	77546,2	103,1	107,1
Activități de spectacole, culturale și recreative; reparații de produse de uz casnic și alte servicii	24723,4	106,3	105,7
Valoarea adăugată brută – total	679698,2	104,9	103,7
Impozite nete pe produs ¹⁾	79529,4	104,3	88,5
Produs Intern Brut	759227,6	104,8	101,9
Consum final efectiv	573816,7	106,5	100,1
Consum final individual efectiv al gospodăriilor populației ²⁾	517537,0	106,7	99,8
Cheltuiala pentru consumul final al gospodăriilor populației	462714,7	107,4	99,4
Cheltuiala pentru consumul final al instituțiilor fără scop lucrativ în serviciul gospodăriilor populației	7736,1	103,9	100,9
Cheltuiala pentru consumul final individual al administrațiilor publice	47086,2	100,0	103,3
Consum final colectiv efectiv al administrațiilor publice ³⁾	56279,7	104,7	103,5
Formarea brută de capital	193312,2	102,6	106,1
din care:			
Formarea brută de capital fix	179661,9	100,0	102,0
Exportul net de bunuri și servicii	-7901,3	-	-
Export de bunuri și servicii	312922,2	107,6	99,5
Import de bunuri și servicii	320823,5	109,3	98,9

1) Reprezintă diferența dintre impozitele pe produs datorate la bugetul de stat (TVA, accize, alte impozite) și subvențiile pe produs plătite de la bugetul de stat.

2) Cuprinde: cheltuielile gospodăriilor populației pentru cumpărarea de bunuri și servicii în scopul satisfacerii nevoilor membrilor lor, cheltuiala pentru consum individual al administrațiilor publice (învățământ, sănătate, securitate socială și acțiuni sociale, cultură, sport, activități recreative, colectarea de deșeuri menajere) și cheltuiala pentru consum individual al instituțiilor fără scop lucrativ în serviciul gospodăriilor populației (organizații religioase, sindicate, partide politice, uniuni, fundații, asociații culturale și sportive).

3) Cuprinde cheltuiala pentru consum colectiv al administrațiilor publice (servicii publice generale, apărare națională și securitatea teritoriului, menținerea ordinii și securității publice, activități legislative și de reglementare, cercetare și dezvoltare, etc.).

[Datele tabelului in format Excel.](#)

Informații suplimentare:

Pentru interpretarea corectă a indicatorilor, vă rugăm să consultați **Precizările metodologice**.

Seria brută de date și cea ajustată sezonier ale Produsului intern brut trimestrial pentru perioada T1 1995 – T4 2016 pot fi accesate la adresa:

<http://www.insse.ro/cms/ro/content/produsul-intern-brut>

Produsul intern brut pentru trimestrul IV 2016, date provizorii (2), va fi publicat prin comunicat de presă, conform calendarului de pe site-ul INS, în data de 7 aprilie 2017.

Date comparative cu celelalte State Membre ale Uniunii Europene se pot obține din Comunicatul de presă al Eurostat care va fi publicat pe data de 7 martie 2017 și care poate fi consultat la adresa:

<http://epp.eurostat.ec.europa.eu/portal/page/portal/eurostat/home/>

Direcția de comunicare

e-mail: birou presa@insse.ro

Tel: + 4021 3181869