

Domeniul: Produsul intern brut - date provizorii (1)

COMPARATIV CU TRIMESTRUL I 2019, PRODUSUL INTERN BRUT ÎN TRIMESTRUL II 2019 A FOST, ÎN TERMENI REALI, MAI MARE CU 1,0%¹.

- Față de același trimestru din anul 2018, Produsul intern brut a înregistrat o creștere cu 4,4% pe seria brută și cu 4,6% pe seria ajustată sezonier;
- In semestrul I 2019, Produsul intern brut a crescut, comparativ cu semestrul I 2018, cu 4,7%, pe seria brută, și cu 4,8%, pe seria ajustată sezonier.
- Seria ajustată sezonier a Produsului intern brut trimestrial nu s-a modificat, ca urmare a revizuirii estimărilor pentru trimestrul II 2019, față de varianta „semnal” publicată în Comunicatul de presă nr. 205 din 14 august 2019.

Evoluția Produsului intern brut trimestrial în perioada 2017 - 2019, calculată ca serie brută și serie ajustată sezonier, este prezentată în tabelul care urmează.

Tabel 1: Evoluția Produsului intern brut trimestrial

		Trim. I	Trim. II	Trim. III	Trim. IV	An
- în % față de perioada corespunzătoare din anul precedent -						
Serie brută	2017	105,7	106,1	108,8	106,8	107,0
	2018	104,0	104,1	104,2	104,1	104,1
	2019	105,0	104,4	-	-	-
Serie ajustată sezonier	2017	106,1	106,2	107,9	106,7	-
	2018	104,6	104,4	103,8	104,0	-
	2019	104,9	104,6	-	-	-
- în % față de trimestrul precedent -						
Serie ajustată sezonier	2017	102,3	101,6	101,8	100,8	-
	2018	100,3	101,3	101,3	101,0	-
	2019	101,2	101,0	-	-	-

Datele tabelului în format Excel.

Seria ajustată sezonier

¹ Date ajustate sezonier și în funcție de numărul de zile lucrătoare

Produsul Intern Brut - date ajustate sezonier - estimat pentru trimestrul II 2019 a fost de 256676,2 milioane lei prețuri curente, în creștere – în termeni reali – cu 1,0% față de trimestrul I 2019 și cu 4,6% față de trimestrul II 2018.

Tabel 2: Produsul intern brut, în semestrul I 2019 - serie ajustată sezonier

	Trim. I	Trim. II	Sem. I
Milioane lei, prețuri curente	251212,2	256676,2	507888,4
In % față de trimestrul precedent	101,2	101,0	-
In % față de perioada corespunzătoare din anul precedent	104,9	104,6	104,8

[Datele tabelului în format Excel.](#)

Produsul intern brut estimat pentru semestrul I 2019 a fost de 507888,4 milioane lei prețuri curente, în creștere – în termeni reali – cu 4,8% față de semestrul I 2018.

Grafic 1: Evolutia PIB - serie ajustata sezonier

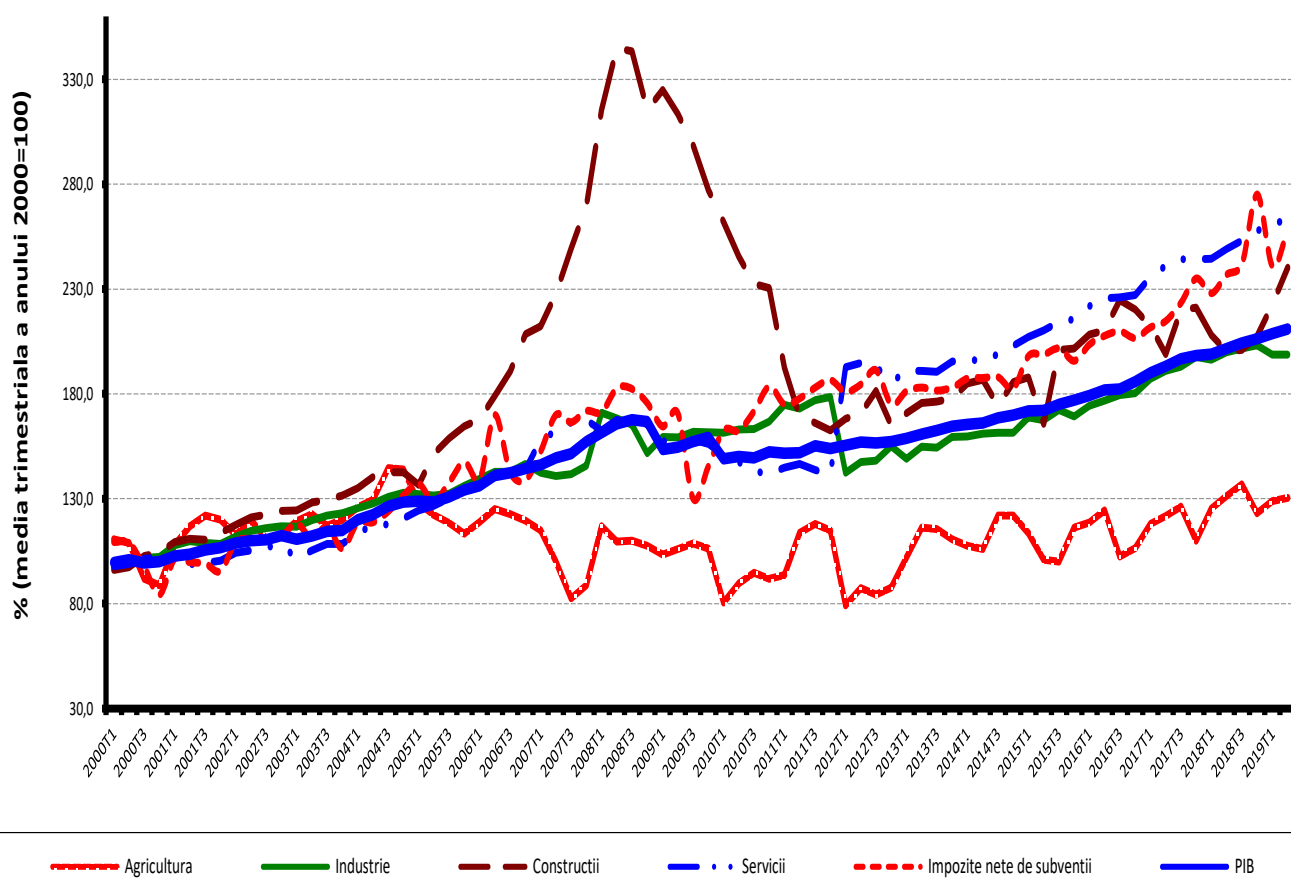

[Datele graficului în format Excel.](#)

Serie brută

Produsul Intern Brut – serie brută - estimat pentru trimestrul II 2019 a fost de 240578,2 milioane lei prețuri curente, în creștere – în termeni reali – cu 4,4% față de trimestrul II 2018.

Tabel 3: Produsul intern brut, în semestrul I 2019 - serie brută

	Trim. I	Trim. II	Sem. I
Milioane lei, prețuri curente	200383,8	240578,2	440962,0
În % față de perioada corespunzătoare din anul precedent	105,0	104,4	104,7

[Datele tabelului în format Excel.](#)

Produsul Intern Brut estimat pentru semestrul I 2019 a fost de 440962,0 milioane lei prețuri curente, în creștere – în termeni reali – cu 4,7% față de semestrul I 2018.

În tabelele 6, 7 și 8 sunt prezentate datele referitoare la Produsul Intern Brut în prețuri curente, indicii de volum și indicii deflatori – serie brută și serie ajustată sezonier – pentru trimestrul II și semestrul I 2019.

Contribuția categoriilor de resurse și de utilizări la modificarea Produsului Intern Brut

Categoriile de resurse

La creșterea PIB, în semestrul I 2019 față de semestrul I 2018, au contribuit aproape toate ramurile economiei, contribuții pozitive mai importante având următoarele ramuri:

- Comerțul cu ridicata și cu amănuntul; repararea autovehiculelor și motocicletelor; transport și depozitare; hoteluri și restaurante (+1,2%), cu o pondere de 20,3% la formarea PIB și al căror volum de activitate s-a majorat cu 5,8%;
- Construcțiile (+0,5%), cu o pondere de 3,5% la formarea PIB și al căror volum de activitate s-a majorat cu 14,9%;
- Informațiile și comunicațiile (+0,5%), cu o pondere de 5,8% la formarea PIB și al căror volum de activitate s-a majorat cu 9,9%;
- Activitățile profesionale, științifice și tehnice; activitățile de servicii administrative și activitățile de servicii suport (+0,5%), cu o pondere de 7,0% la formarea PIB și al căror volum de activitate s-a majorat cu 7,7%.

Impozitele nete pe produs, cu o pondere de 9,5% la formarea PIB, au contribuit cu +0,9% la creșterea PIB, volumul lor majorându-se cu 8,9%.

Tabel 4: Contribuția categoriilor de resurse la formarea și creșterea Produsului intern brut, în trimestrul II și semestrul I 2019

	Contribuția la formarea PIB - %		Contribuția la creșterea PIB - %	
	Trim. II	Sem. I	Trim. II	Sem. I
Agricultură, silvicultură și pescuit	2,4	2,1	0,0	0,0
Industrie	23,3	22,4	-0,2	0,0
Construcții	3,7	3,5	0,7	0,5
Comerț cu ridicata și cu amănuntul; repararea autovehiculelor și motocicletelor; transport și depozitare; hoteluri și restaurante	20,2	20,3	1,0	1,2
Informații și comunicații	5,7	5,8	0,5	0,5
Intermedieri financiare și asigurări	2,7	2,9	0,0	0,0
Tranzacții imobiliare	7,6	7,8	0,5	0,4
Activități profesionale, științifice și tehnice; activități de servicii administrative și activități de servicii suport	7,4	7,0	0,4	0,5
Administrație publică și apărare; asigurări sociale din sistemul public; învățământ; sănătate și asistență socială	14,1	15,2	0,4	0,4
Activități de spectacole, culturale și recreative; reparații de produse de uz casnic și alte servicii	3,5	3,5	0,3	0,3
Valoarea adăugată brută – total	90,6	90,5	3,6	3,8
Impozite nete pe produs	9,4	9,5	0,8	0,9
Produsul intern brut	100,0	100,0	4,4	4,7

[Datele tabelului în format Excel.](#)

Categorii de utilizări

Din punctul de vedere al utilizării PIB, creșterea s-a datorat, în principal:

- cheltuieli pentru consumul final al gospodăriilor populației, al cărei volum s-a majorat cu 6,1%, contribuind cu 3,9% la creșterea PIB;
- formării brute de capital fix, care a contribuit cu 2,3% la creșterea PIB, ca urmare a creșterii volumului său cu 12,4%.

O contribuție negativă la creșterea PIB a avut-o exportul net (-2,0%), consecință a creșterii cu 2,7% a exporturilor de bunuri și servicii corelată cu o creștere mai mare a volumului importurilor de bunuri și servicii, de 6,4%.

Tabel 5: Contribuția categoriilor de utilizări la formarea și creșterea Produsului intern brut, în trimestrul II și semestrul I 2019

	Contribuția la formarea PIB - %		Contribuția la creșterea PIB - %	
	Trim. II	Sem. I	Trim. II	Sem. I
Consumul final efectiv total	80,7	82,7	3,7	4,1
Consum final individual efectiv al gospodăriilor populației	70,9	71,8	3,5	3,9
Cheltuiala pentru consumul final al gospodăriilor populației	63,6	64,5	3,4	3,9
Cheltuiala pentru consumul final al instituțiilor fără scop lucrativ în serviciul gospodăriilor populației	0,4	0,4	0,0	0,0
Cheltuiala pentru consumul final individual al administrațiilor publice	6,9	6,9	0,1	0,0
Consumul final colectiv efectiv al administrațiilor publice	9,8	10,9	0,2	0,2
Formarea brută de capital fix	23,5	20,0	3,7	2,3
Variația stocurilor	-0,5	1,1	-1,5	0,3
Exportul net de bunuri și servicii	-3,7	-3,8	-1,5	-2,0
Exportul de bunuri și servicii	43,0	47,1	0,2	1,3
Importul de bunuri și servicii	46,7	50,9	1,7	3,3
Produsul intern brut	100,0	100,0	4,4	4,7

[Datele tabelului în format Excel.](#)

Revizui

Seria ajustată sezonier a Produsului intern brut trimestrial nu s-a modificat, revizuirea estimărilor pentru trimestrul II 2019 față de varianta „semnal” publicată în Comunicatul de presă nr. 205 din 14 august 2019 fiind nesemnificativă.

Seriile ajustate sezonier se recalculează trimestrial ca urmare a modificării modelelor adoptate, a numărului de regresori folosiți, a modificării seriilor brute și a numărului de observații disponibile.

Tabel 6: PRODUSUL INTERN BRUT PE CATEGORII DE RESURSE ȘI UTILIZĂRI, ÎN TRIMESTRUL II 2019

	- serie brută -		
	Realizări – milioane lei prețuri curente -	Indici de volum – în % față de trimestrul II 2018	Indici de preț – în % față de trimestrul II 2018
Agricultură, silvicultură și pescuit	5707,8	98,3	110,4
Industrie	56114,0	99,3	108,8
Construcții	8932,8	121,1	103,0
Comerț cu ridicata și cu amănuntul; repararea autovehiculelor și motocicletelor; transport și depozitare; hoteluri și restaurante	48606,2	105,0	106,6
Informații și comunicații	13607,6	109,0	104,9
Intermedieri financiare și asigurări	6628,4	99,1	109,9
Tranzacții imobiliare	18394,4	105,9	101,8
Activități profesionale, științifice și tehnice; activități de servicii administrative și activități de servicii suport	17792,4	106,4	107,6
Administrație publică și apărare; asigurări sociale din sistemul public; învățământ; sănătate și asistență socială	33868,6	102,7	109,6
Activități de spectacole, culturale și recreative; reparații de produse de uz casnic și alte servicii	8387,1	109,9	108,2
Valoarea adăugată brută – total	218039,3	104,0	107,3
Impozite nete pe produs ¹⁾	22538,9	108,8	98,0
Produs Intern Brut	240578,2	104,4	106,3
Consum final efectiv	194094,1	104,6	105,1
Consum final individual efectiv al gospodăriilor populației ²⁾	170519,6	105,0	104,6
Cheltuiala pentru consumul final al gospodăriilor populației	152950,8	105,3	104,1
Cheltuiala pentru consumul final al instituțiilor fără scop lucrativ în serviciul gospodăriilor populației	993,3	102,0	104,0
Cheltuiala pentru consumul final individual al administrațiilor publice	16575,5	101,6	109,3
Consum final colectiv efectiv al administrațiilor publice ³⁾	23574,5	101,6	109,3
Formarea brută de capital	55451,3	110,4	108,1
din care:			
Formarea brută de capital fix	56617,1	118,0	106,8
Exportul net de bunuri și servicii	-8967,2	-	-
Export de bunuri și servicii	103318,9	100,5	104,6
Import de bunuri și servicii	112286,1	103,6	103,5

1) Reprezintă diferența dintre impozitele pe produs datorate la bugetul de stat (TVA, accize, alte impozite) și subvențiile pe produs plătite de la bugetul de stat.

2) Cuprinde: cheltuielile gospodăriilor populației pentru cumpărarea de bunuri și servicii în scopul satisfacerii nevoilor membrilor lor, cheltuiala pentru consum individual al administrațiilor publice (învățământ, sănătate, securitate socială și acțiuni sociale, cultură, sport, activități recreative, colectarea de deșeuri menajere) și cheltuiala pentru consum individual al instituțiilor fără scop lucrativ în serviciul gospodăriilor populației (organizații religioase, sindicate, partide politice, uniuni, fundații, asociații culturale și sportive).

3) Cuprinde cheltuiala pentru consum colectiv al administrațiilor publice (servicii publice generale, apărare națională și securitatea teritoriului, menținerea ordinii și securității publice, activități legislative și de reglementare, cercetare și dezvoltare, etc.).

[Datele tabelului in format Excel.](#)

Tabel 7: PRODUSUL INTERN BRUT PE CATEGORII DE RESURSE ȘI UTILIZĂRI, ÎN TRIMESTRUL II 2019

- serie ajustată sezonier și în funcție de numărul de zile lucrătoare-

	Realizări – milioane lei prețuri curente -	Indici de volum – în % față de trimestrul I 2019	Indici de preț – în % față de trimestrul I 2019
Agricultură, silvicultură și pescuit	11460,7	101,3	103,5
Industrie	58641,4	99,9	102,0
Construcții	15468,8	108,0	97,9
Comerț cu ridicata și cu amănuntul; repararea autovehiculelor și motocicletelor; transport și depozitare; hoteluri și restaurante	47200,2	100,7	100,7
Informații și comunicații	13628,1	100,5	101,5
Intermedieri financiare și asigurări	6920,0	98,4	104,5
Tranzacții imobiliare	18642,2	103,8	100,6
Activități profesionale, științifice și tehnice; activități de servicii administrative și activități de servicii suport	19097,1	100,4	103,3
Administrație publică și apărare; asigurări sociale din sistemul public; învățământ; sănătate și asistență socială	34534,3	100,9	102,2
Activități de spectacole, culturale și recreative; reparații de produse de uz casnic și alte servicii	8356,4	102,1	102,7
Valoarea adăugată brută – total	233949,2	101,1	101,8
Impozite nete pe produs ¹⁾	23610,3	107,1	97,1
Discrepanță statistică	-883,3	-	-
Produs Intern Brut	256676,2	101,0	101,1
Consum final efectiv	202080,4	100,6	100,6
Consum final individual efectiv al gospodăriilor populației ²⁾	176745,3	100,5	100,8
Cheltuiala pentru consumul final al gospodăriilor populației	158102,1	100,6	100,5
Cheltuiala pentru consumul final al instituțiilor fără scop lucrativ în serviciul gospodăriilor populației	1824,3	102,4	101,6
Cheltuiala pentru consumul final individual al administrațiilor publice	16818,9	99,2	104,2
Consum final colectiv efectiv al administrațiilor publice ³⁾	25335,1	101,1	99,4
Formarea brută de capital	65103,4	52,5	205,6
din care:			
Formarea brută de capital fix	60542,9	106,7	104,2
Exportul net de bunuri și servicii	-10069,8	-	-
Export de bunuri și servicii	102827,9	96,7	102,5
Import de bunuri și servicii	112897,7	98,5	100,8
Discrepanță statistică	-437,8	-	-

1) Reprezintă diferența dintre impozitele pe produs datorate la bugetul de stat (TVA, accize, alte impozite) și subvențiile pe produs plătite de la bugetul de stat.

2) Cuprinde: cheltuielile gospodăriilor populației pentru cumpărarea de bunuri și servicii în scopul satisfacerii nevoilor membrilor lor, cheltuiala pentru consum individual al administrațiilor publice (învățământ, sănătate, securitate socială și acțiuni sociale, cultură, sport, activități recreative, colectarea de deșeuri menajere) și cheltuiala pentru consum individual al instituțiilor fără scop lucrativ în serviciul gospodăriilor populației (organizații religioase, sindicate, partide politice, uniuni, fundații, asociații culturale și sportive).

3) Cuprinde cheltuiala pentru consum colectiv al administrațiilor publice (servicii publice generale, apărare națională și securitatea teritoriului, menținerea ordinii și securității publice, activități legislative și de reglementare, cercetare și dezvoltare, etc.).

[Datele tabelului in format Excel.](#)

Tabel 8: PRODUSUL INTERN BRUT PE CATEGORII DE RESURSE ȘI UTILIZĂRI, ÎN SEMESTRUL I 2019

	- serie brută -		
	Realizări – milioane lei prețuri curente -	Indici de volum – în % față de semestrul I 2018	Indici de preț – în % față de semestrul I 2018
Agricultură, silvicultură și pescuit	9441,6	100,2	108,3
Industrie	98695,5	100,0	108,1
Construcții	15386,0	114,9	106,5
Comerț cu ridicata și cu amănuntul; repararea autovehiculelor și motocicletelor; transport și depozitare; hoteluri și restaurante	89349,9	105,8	106,6
Informații și comunicații	25668,9	109,9	104,2
Intermedieri financiare și asigurări	12721,6	99,6	110,0
Tranzacții imobiliare	34315,4	104,5	101,2
Activități profesionale, științifice și tehnice; activități de servicii administrative și activități de servicii suport	30907,1	107,7	106,4
Administrație publică și apărare; asigurări sociale din sistemul public; învățământ; sănătate și asistență socială	66950,9	102,7	111,6
Activități de spectacole, culturale și recreative; reparații de produse de uz casnic și alte servicii	15536,0	109,0	108,3
Valoarea adăugată brută – total	398972,9	104,2	107,3
Impozite nete pe produs ¹⁾	41989,1	108,9	98,5
Produs Intern Brut	440962,0	104,7	106,4
Consum final efectiv	364525,8	104,9	106,5
Consum final individual efectiv al gospodăriilor populației ²⁾	316279,6	105,5	105,8
Cheltuiala pentru consumul final al gospodăriilor populației	284228,6	106,1	105,4
Cheltuiala pentru consumul final al instituțiilor fără scop lucrativ în serviciul gospodăriilor populației	1711,1	101,2	103,7
Cheltuiala pentru consumul final individual al administrațiilor publice	30339,9	100,4	108,9
Consum final colectiv efectiv al administrațiilor publice ³⁾	48246,2	101,3	111,4
Formarea brută de capital	93230,0	112,8	103,8
din care:			
Formarea brută de capital fix	88324,1	112,4	106,2
Exportul net de bunuri și servicii	-16793,8	-	-
Export de bunuri și servicii	207432,4	102,7	104,2
Import de bunuri și servicii	224226,2	106,4	103,4

1) Reprezintă diferența dintre impozitele pe produs datorate la bugetul de stat (TVA, accize, alte impozite) și subvențiile pe produs plătite de la bugetul de stat.

2) Cuprinde: cheltuielile gospodăriilor populației pentru cumpărarea de bunuri și servicii în scopul satisfacerii nevoilor membrilor lor, cheltuiala pentru consum individual al administrațiilor publice (învățământ, sănătate, securitate socială și acțiuni sociale, cultură, sport, activități recreative, colectarea de deșeuri menajere) și cheltuiala pentru consum individual al instituțiilor fără scop lucrativ în serviciul gospodăriilor populației (organizații religioase, syndicate, partide politice, uniuni, fundații, asociații culturale și sportive).

3) Cuprinde cheltuiala pentru consum colectiv al administrațiilor publice (servicii publice generale, apărare națională și securitatea teritoriului, menținerea ordinii și securității publice, activități legislative și de reglementare, cercetare și dezvoltare, etc.).

[Datele tabelului in format Excel.](#)

Informații suplimentare:

Pentru interpretarea corectă a indicatorilor, vă rugăm să consultați [Precizările metodologice](#).

Seria brută de date și cea ajustată sezonier ale Produsului intern brut trimestrial pentru perioada T1 1995 – T2 2019 pot fi accesate la adresa:

<http://www.insse.ro/cms/ro/content/produsul-intern-brut>

Produsul intern brut pentru trimestrul II 2019, date provizorii (2), va fi publicat prin comunicat de presă, conform calendarului de pe site-ul INS, în data de 10 octombrie 2019.

Date comparative cu celelalte State Membre ale Uniunii Europene se pot obține din Comunicatul de presă al Eurostat care va fi publicat pe data de 6 septembrie 2019 și care poate fi consultat la adresa:

<http://epp.eurostat.ec.europa.eu/portal/page/portal/eurostat/home/>

Directia de comunicare

e-mail: birou presa@insse.ro

Tel: + 4021 3181869