

Domeniul: Produsul intern brut - date provizorii (1)

COMPARATIV CU TRIMESTRUL IV 2018, PRODUSUL INTERN BRUT ÎN TRIMESTRUL I 2019 A FOST, ÎN TERMENI REALI, MAI MARE CU 1,3%¹.

- Față de același trimestru din anul 2018, Produsul intern brut a înregistrat o creștere cu 5,0% pe seria brută și cu 5,1% pe seria ajustată sezonier;
- Seria ajustată sezonier a Produsului intern brut trimestrial a fost recalculată ca urmare a revizuirii estimărilor pentru trimestrul I 2019, nefiind înregistrate diferențe față de varianta publicată în Comunicatul de presă nr. 123 din 15 mai 2019.

Evoluția Produsului intern brut trimestrial în perioada 2017 - 2019, calculată ca serie brută și serie ajustată sezonier, este prezentată în tabelul care urmează.

Tabel 1: Evoluția Produsului intern brut trimestrial

		Trim. I	Trim. II	Trim. III	Trim. IV	An
- în % față de perioada corespunzătoare din anul precedent -						
Serie brută	2017	105,7	106,1	108,8	106,8	107,0
	2018	104,0	104,1	104,2	104,1	104,1
	2019	105,0	-	-	-	-
Serie ajustată sezonier	2017	106,1	106,2	108,0	106,7	-
	2018	104,6	104,3	103,9	104,0	-
	2019	105,1	-	-	-	-
- în % față de trimestrul precedent -						
Serie ajustată sezonier	2017	102,3	101,5	101,9	100,8	-
	2018	100,3	101,2	101,5	101,0	-
	2019	101,3	-	-	-	-

[Datele tabelului in format Excel.](#)

¹ Date ajustate sezonier și în funcție de numărul de zile lucrătoare

Seria ajustată sezonier

Produsul Intern Brut - date ajustate sezonier - estimat pentru trimestrul I 2019 a fost de 253628,1 milioane lei prețuri curente, în creștere – în termeni reali – cu 1,3% față de trimestrul IV 2018 și în creștere cu 5,1% față de trimestrul I 2018.

Grafic 1: Evoluția PIB - serie ajustată sezonier

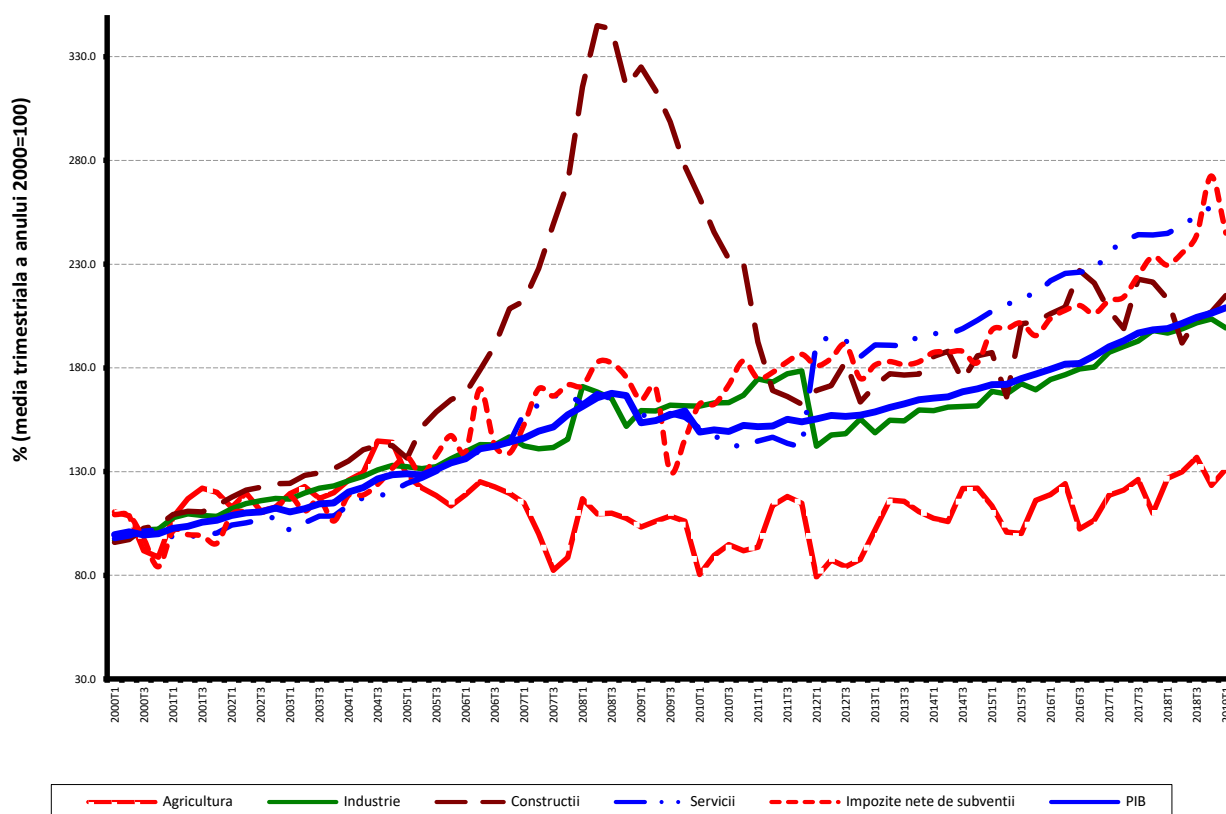

[Datele graficului in format Excel.](#)

Serie brută

Produsul Intern Brut estimat pentru trimestrul I 2019 a fost de 202848,4 milioane lei prețuri curente, în creștere – în termeni reali – cu 5,0% față de trimestrul I 2018.

În tabelele 4 și 5 sunt prezentate datele referitoare la Produsul intern brut în prețuri curente, indicii de volum și indicii deflatori – serie brută și serie ajustată sezonier – pentru trimestrul I 2019.

Contribuția categoriilor de resurse și de utilizări la modificarea Produsului intern brut

Categoriile de resurse

La creșterea PIB, în trimestrul I 2019 față de trimestrul I 2018, au contribuit aproape toate ramurile economiei, contribuții pozitive mai importante având următoarele ramuri:

- Comerțul cu ridicata și cu amănuntul; repararea autovehiculelor și motocicletelor; transport și depozitare; hoteluri și restaurante (+1,3%), cu o pondere de 20,0% la formarea PIB și al căror volum de activitate s-a majorat cu 6,7%;
- Informațiile și comunicațiile (+0,6%), cu o pondere de 5,9% la formarea PIB și care au înregistrat o creștere a volumului de activitate cu 10,8%;
- Activitățile profesionale, științifice și tehnice; activități de servicii administrative și activități de servicii suport (+0,6%), cu o pondere de 6,5% la formarea PIB și care au înregistrat o creștere a volumului de activitate cu 9,5%.

Tabel 2: Contribuția categoriilor de resurse la formarea și creșterea Produsului intern brut, în trimestrul I 2019

	Contribuția la formarea PIB - %	Contribuția la creșterea PIB - %
	Provizoriu (1)	Provizoriu (1)
Agricultură, silvicultură și pescuit	1,9	0,1
Industrie	20,9	0,2
Construcții	3,2	0,2
Comerț cu ridicata și cu amănuntul; repararea autovehiculelor și motocicletelor; transport și depozitare; hoteluri și restaurante	20,0	1,3
Informații și comunicații	5,9	0,6
Intermedieri financiare și asigurări	3,0	0,0
Tranzacții imobiliare	7,8	0,2
Activități profesionale, științifice și tehnice; activități de servicii administrative și activități de servicii suport	6,5	0,6
Administrație publică și apărare; asigurări sociale din sistemul public; învățământ; sănătate și asistență socială	16,6	0,4
Activități de spectacole, culturale și recreative; reparații de produse de uz casnic și alte servicii	3,5	0,3
Valoarea adăugată brută – total	89,3	3,9
Impozite nete pe produs	10,7	1,1
Produsul intern brut	100,0	5,0

[Datele tabelului in format Excel.](#)

Categorii de utilizări

Din punctul de vedere al utilizării PIB, creșterea s-a datorat, în principal:

- cheltuielii pentru consumul final al gospodăriilor populației, al cărei volum s-a majorat cu 6,7%, contribuind cu 4,3% la creșterea PIB;
- formării brute de capital fix, al cărei volum s-a majorat cu 5,4%, contribuind cu 0,9% la creșterea PIB;
- cheltuielii pentru consumul final al administrațiilor publice, al cărei volum s-a majorat cu 3,8%, contribuind cu 0,7% la creșterea PIB.

O contribuție negativă la creșterea PIB a avut-o exportul net (-3,3%), consecință a creșterii mult mai accentuate a volumului importurilor de bunuri și servicii comparativ cu cel al exporturilor de bunuri și servicii.

**Tabel 3: Contribuția categoriilor de utilizări la formarea și creșterea
Produsului intern brut, în trimestrul I 2019**

	Contribuția la formarea PIB - %	Contribuția la creșterea PIB - %
	Provizoriu (1)	Provizoriu (1)
Consumul final efectiv total	84,4	5,0
Consum final individual efectiv al gospodăriilor populației	71,9	4,6
Cheltuiala pentru consumul final al gospodăriilor populației	64,1	4,3
Cheltuiala pentru consumul final al instituțiilor fără scop lucrativ în serviciul gospodăriilor populației	0,4	0,0
Cheltuiala pentru consumul final individual al administrațiilor publice	7,4	0,3
Consumul final colectiv efectiv al administrațiilor publice	12,5	0,4
Formarea brută de capital fix	15,9	0,9
Variația stocurilor	3,9	2,4
Exportul net de bunuri și servicii	-4,2	-3,3
Exportul de bunuri și servicii	50,8	1,9
Importul de bunuri și servicii	55,0	5,2
Produsul intern brut	100,0	5,0

[Datele tabelului in format Excel.](#)

Revizui

Seria ajustată sezonier a Produsului intern brut trimestrial nu s-a modificat, revizuirea estimărilor pentru trimestrul I 2019 față de varianta „semnal” publicată în Comunicatul de presă nr. 123 din 15 mai 2019 fiind nesemnificativă.

Seriile ajustate sezonier se recalculează trimestrial ca urmare a modificării modelelor adoptate, a numărului de regresori folosiți, a modificării seriilor brute și a numărului de observații disponibile.

Tabel 4: PRODUSUL INTERN BRUT PE CATEGORII DE RESURSE ȘI UTILIZĂRI, ÎN TRIMESTRUL I 2019

	Realizări – milioane lei prețuri curente -	Indici de volum – în % față de trimestrul I 2018	Indici de preț – în % față de trimestrul I 2018
			- serie brută -
Agricultură, silvicultură și pescuit	3765,3	103,1	106,0
Industrie	42484,6	100,8	107,2
Construcții	6423,8	106,5	111,3
Comerț cu ridicata și cu amănuntul; repararea autovehiculelor și motocicletelor; transport și depozitare; hoteluri și restaurante	40589,0	106,7	106,4
Informații și comunicații	12046,1	110,8	103,4
Intermedieri financiare și asigurări	6089,9	100,1	110,1
Tranzacții imobiliare	15909,2	102,7	100,6
Activități profesionale, științifice și tehnice; activități de servicii administrative și activități de servicii suport	13129,0	109,5	104,9
Administrație publică și apărare; asigurări sociale din sistemul public; învățământ; sănătate și asistență socială	33633,0	102,6	115,8
Activități de spectacole, culturale și recreative; reparații de produse de uz casnic și alte servicii	7171,2	107,9	108,8
Valoarea adăugată brută – total	181241,1	104,4	107,7
Impozite nete pe produs ¹⁾	21607,3	110,4	108,7
Produs Intern Brut	202848,4	105,0	107,8
Consum final efectiv	171087,2	106,0	107,8
Consum final individual efectiv al gospodăriilor populației ²⁾	145772,8	106,5	106,8
Cheltuiala pentru consumul final al gospodăriilor populației	129950,6	106,7	106,2
Cheltuiala pentru consumul final al instituțiilor fără scop lucrativ în serviciul gospodăriilor populației	717,9	100,1	103,2
Cheltuiala pentru consumul final individual al administrațiilor publice	15104,3	104,8	112,3
Consum final colectiv efectiv al administrațiilor publice ³⁾	25314,4	103,2	114,0
Formarea brută de capital	40174,3	117,9	102,6
din care:			
Formarea brută de capital fix	32181,2	105,4	105,2
Exportul net de bunuri și servicii	-8413,1	-	-
Export de bunuri și servicii	103143,5	103,5	104,2
Import de bunuri și servicii	111556,6	109,5	102,7

1) Reprezintă diferența dintre impozitele pe produs datorate la bugetul de stat (TVA, accize, alte impozite) și subvențiile pe produs plătite de la bugetul de stat.

2) Cuprinde: cheltuielile gospodăriilor populației pentru cumpărarea de bunuri și servicii în scopul satisfacerii nevoilor membrilor lor, cheltuiala pentru consum individual al administrațiilor publice (învățământ, sănătate, securitate socială și acțiuni sociale, cultură, sport, activități recreative, colectarea de deșeuri menajere) și cheltuiala pentru consum individual al instituțiilor fără scop lucrativ în serviciul gospodăriilor populației (organizații religioase, sindicate, partide politice, uniuni, fundații, asociații culturale și sportive).

3) Cuprinde cheltuiala pentru consum colectiv al administrațiilor publice (servicii publice generale, apărare națională și securitatea teritoriului, menținerea ordinii și securității publice, activități legislative și de reglementare, cercetare și dezvoltare, etc.).

[Datele tabelului in format Excel.](#)

Tabel 5: PRODUSUL INTERN BRUT PE CATEGORII DE RESURSE ȘI UTILIZĂRI, ÎN TRIMESTRUL I 2019

- serie ajustată sezonier și în funcție de numărul de zile lucrătoare-

	Realizări – milioane lei prețuri curente -	Indici de volum – în % față de trimestrul IV 2018	Indici de preț – în % față de trimestrul IV 2018
Agricultură, silvicultură și pescuit	10939,8	106,4	142,2
Industrie	57440,4	97,9	101,5
Construcții	14665,6	103,8	110,3
Comerț cu ridicata și cu amănuntul; repararea autovehiculelor și motocicletelor; transport și depozitare; hoteluri și restaurante	46546,2	101,8	100,8
Informații și comunicații	13375,6	101,7	99,8
Intermedieri financiare și asigurări	6666,1	96,7	100,1
Tranzacții imobiliare	17612,3	98,4	96,7
Activități profesionale, științifice și tehnice; activități de servicii administrative și activități de servicii suport	18419,0	103,3	100,0
Administrație publică și apărare; asigurări sociale din sistemul public; învățământ; sănătate și asistență socială	34052,6	101,4	102,2
Activități de spectacole, culturale și recreative; reparații de produse de uz casnic și alte servicii	7825,1	105,3	98,0
Valoarea adăugată brută – total	227542,7	101,0	102,4
Impozite nete pe produs ¹⁾	24802,2	89,9	110,9
Discrepanță statistică	1283,2	-	-
Produs Intern Brut	253628,1	101,3	102,2
Consum final efectiv	201056,4	100,9	102,9
Consum final individual efectiv al gospodăriilor populației ²⁾	174988,8	101,2	102,4
Cheltuiala pentru consumul final al gospodăriilor populației	156210,8	101,2	102,4
Cheltuiala pentru consumul final al instituțiilor fără scop lucrativ în serviciul gospodăriilor populației	1769,6	95,9	101,2
Cheltuiala pentru consumul final individual al administrațiilor publice	17008,4	102,4	102,0
Consum final colectiv efectiv al administrațiilor publice ³⁾	26067,6	96,2	109,1
Formarea brută de capital	61831,9	108,8	92,4
din care:			
Formarea brută de capital fix	53684,8	101,4	101,9
Exportul net de bunuri și servicii	-10760,7	-	-
Export de bunuri și servicii	103089,7	102,4	99,3
Import de bunuri și servicii	113850,4	103,0	99,8
Discrepanță statistică	1500,5	-	-

1) Reprezintă diferența dintre impozitele pe produs datorate la bugetul de stat (TVA, accize, alte impozite) și subvențiile pe produs plătite de la bugetul de stat.

2) Cuprinde: cheltuielile gospodăriilor populației pentru cumpărarea de bunuri și servicii în scopul satisfacerii nevoilor membrilor lor, cheltuiala pentru consum individual al administrațiilor publice (învățământ, sănătate, securitate socială și acțiuni sociale, cultură, sport, activități recreative, colectarea de deșeuri menajere) și cheltuiala pentru consum individual al instituțiilor fără scop lucrativ în serviciul gospodăriilor populației (organizații religioase, sindicate, partide politice, uniuni, fundații, asociații culturale și sportive).

3) Cuprinde cheltuiala pentru consum colectiv al administrațiilor publice (servicii publice generale, apărare națională și securitatea teritoriului, menținerea ordinii și securității publice, activități legislative și de reglementare, cercetare și dezvoltare, etc.).

[Datele tabelului in format Excel.](#)

Informații suplimentare:

Pentru interpretarea corectă a indicatorilor, vă rugăm să consultați **Precizările metodologice**.

Seria brută de date și cea ajustată sezonier ale Produsului intern brut trimestrial pentru perioada T1 1995 – T1 2019 pot fi accesate la adresa:

<http://www.insse.ro/cms/ro/content/produsul-intern-brut>

Produsul intern brut pentru trimestrul I 2019, date provizorii (2), va fi publicat prin comunicat de presă, conform calendarului de pe site-ul INS, în data de 8 iulie 2019.

Date comparative cu celelalte State Membre ale Uniunii Europene se pot obține din Comunicatul de presă al Eurostat care va fi publicat pe data de 6 iunie 2019 și care poate fi consultat la adresa:

<http://epp.eurostat.ec.europa.eu/portal/page/portal/eurostat/home/>

Direcția de comunicare

e-mail: biroupresa@insse.ro

Tel: + 4021 3181869