

Domeniul: Piața forței de muncă

COSTUL ORAR AL FORȚEI DE MUNCĂ MAI MARE ÎN TRIMESTRUL I 2017

- În trimestrul I 2017 **costul orar al forței de muncă în formă ajustată (după numărul zilelor lucrătoare)** a înregistrat o rată de creștere de 2,92% față de trimestrul precedent și de 17,24% față de același trimestru al anului anterior.
- În formă brută (neajustată), față de aceleași perioade de comparație, variația costului orar al forței de muncă a avut o tendință similară cu forma ajustată (0,96%, respectiv 18,20%).

Trimestrul I 2017 comparativ cu trimestrul IV 2016

Față de trimestrul IV 2016, costul orar al forței de muncă (în formă ajustată după numărul zilelor lucrătoare) a crescut în majoritatea activităților economice. Cele mai semnificative creșteri s-au înregistrat în administrație publică (14,04%), sănătate și asistență socială (12,66%), activități de spectacole, culturale și recreative (8,86%), învățământ (7,25%) și comerț (6,18%).

Indicele trimestrial al costului orar al forței de muncă^{P)}
 - modificare procentuală, trimestrul I 2017 față de trimestrul IV 2016 –
 (forma ajustată după numărul zilelor lucrătoare)

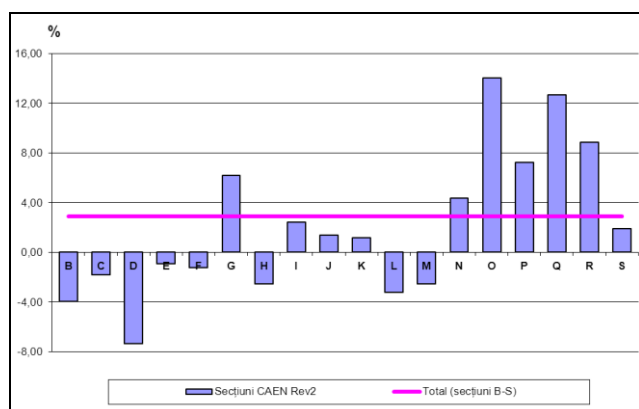

^{P)} date provizorii

[Datele graficului \(xls\)](#)

Cea mai mare scădere a costului orar al forței de muncă (în formă ajustată după numărul zilelor lucrătoare) a avut loc în producția și furnizarea de energie electrică și termică, gaze, apă caldă și aer condiționat (-7,37%).

Creșterile costului orar al forței de muncă din activitățile **sectorului bugetar¹⁾** au fost

influențate, în principal, de aplicarea prevederilor legale²⁾ în domeniu.

În trimestrul I 2017, creșterea față de trimestrul anterior (pentru indicii în formă ajustată după numărul zilelor lucrătoare) a componentei privind cheltuielile directe (salariale) cu forța de muncă a fost de 3,00%, iar cea a cheltuielilor indirecte (non-salariale) de 2,54%. Creșterile înregistrate de cele două componente - pentru indicii în formă brută (neajustată) - au fost de 0,98%, respectiv 0,89%.

Trimestrul I 2017 comparativ cu trimestrul I 2016

Comparativ cu același trimestru al anului precedent s-au înregistrat creșteri ale costului orar al forței de muncă în toate activitățile economice. Cele mai mari creșteri ale costului orar al forței de muncă (în formă ajustată după numărul zilelor lucrătoare) se observă în sănătate și asistență socială (37,86%), activități de spectacole, culturale și recreative (30,06%), învățământ (22,36%), administrație publică (21,89%) și activități de servicii administrative și activități de servicii suport (21,08%).

¹⁾ Vezi Precizările metodologice de la punctul 2 referitoare la „sectorul bugetar”.

²⁾ H.G. nr.38/2017 pentru aplicarea prevederilor O.U.G. nr.57/2015; Legea nr.250/2016 privind aprobarea O.U.G. nr.20/2016 pentru modificarea și completarea O.U.G. nr.57/2015 privind salarizarea personalului plătit din fonduri publice în anul 2016, prorogarea unor termene, precum și unele măsuri fiscal-bugetare și pentru modificarea și completarea unor acte normative; O.U.G. nr.9/2017 privind unele măsuri bugetare în anul 2017, prorogarea unor termene, precum și modificarea și completarea unor acte normative; O.U.G. nr. 17/2017 privind unele măsuri în domeniul învățământului.

Creșterea cea mai mică s-a înregistrat în industria extractivă (1,24%).

Creșterile costului orar al forței de muncă din activitățile **sectorului bugetar**¹⁾ au fost influențate, în principal, de aplicarea prevederilor legale³⁾ în domeniu.

Indicele trimestrial al costului orar al forței de muncă^{p)}
- modificare procentuală, trimestrul I 2017 față de
trimestrul I 2016 –
(forma ajustată după numărul zilelor lucrătoare)

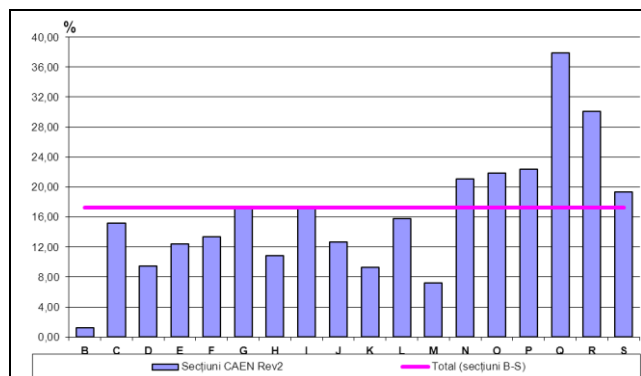

^{p)} date provizorii

[Datele graficului \(xls\)](#)

Creșterea față de același trimestru al anului precedent – indici în formă ajustată după numărul zilelor lucrătoare – pentru componenta privind cheltuielile directe (salariale) cu forța de muncă a fost de 17,24%, iar pentru indicii în formă brută (neajustată) de 18,22%. Componenta privind cheltuielile indirecte (non-salariale) a înregistrat creșteri similare (17,23%, respectiv 18,09%).

Informații suplimentare:

Pentru interpretarea corectă a indicatorilor, vă rugăm să consultați [Precizările Metodologice atașate comunicatului pe homepage](#).

Indicii trimestriali ai costului forței de muncă sunt prezentați în [Anexă](#).

Informații suplimentare se pot obține din publicația *Buletinul Statistic Lunar nr.4/2017* sau on-line accesând baza de date TEMPO (începând cu data de 6 iunie 2017):

<http://statistici.insse.ro/shop/index.jsp?page=tempo2&lang=ro&context=15>

Următorul comunicat de presă referitor la indicii trimestriali ai costului orar al forței de muncă va apărea la data de 5 septembrie 2017.

Arhiva comunicatelor de presă:

<http://www.insse.ro/cms/ro/comunicate-de-presa-view>

Direcția de Comunicare

e-mail: birou presa@insse.ro

Tel: +4021 3181869

³⁾ Vezi actele normative de la nota de subsol 2, precum și OUG nr. 43/2016 pentru modificarea și completarea OUG nr. 57/2015 privind salarizarea personalului plătit din fonduri publice în anul 2016, prorogarea unor termene, precum și unele măsuri fiscal-bugetare, pentru modificarea și completarea unor acte normative și pentru aplicarea unitară a dispozițiilor legale.