ROMÂNIA
INSTITUTUL NAȚIONAL DE STATISTICĂ
www.insse.ro

COMUNICAT DE PRESĂ

Nr. 207 / 14 august 2019

Domeniul: Industrie

PRODUCȚIA INDUSTRIALĂ ÎN LUNA IUNIE 2019

- **În luna iunie 2019**, producţia industrială a scăzut **faţă de luna precedentă** cu 7,0% ca serie brută şi cu 1,0% ca serie ajustată în funcţie de numărul de zile lucrătoare şi de sezonalitate.
- **Faţă de luna corespunzătoare** din anul precedent, producţia industrială a scăzut atât ca serie brută, cât şi ca serie ajustată în funcţie de numărul de zile lucrătoare şi de sezonalitate, cu 6,6%, respectiv cu 4,1%.
- **În perioada 1.I – 30.VI.2019,** comparativ cu perioada 1.I – 30.VI.2018, producţia industrială a scăzut cu 0,6% ca serie brută şi cu 0,4% ca serie ajustată în funcţie de numărul de zile lucrătoare şi de sezonalitate.

Evoluţia lunară a producţiei industriale

- ianuarie 2015 – iunie 2019 -

- serie ajustată în funcţie de numărul de zile lucrătoare şi de sezonalitate -

2015=100

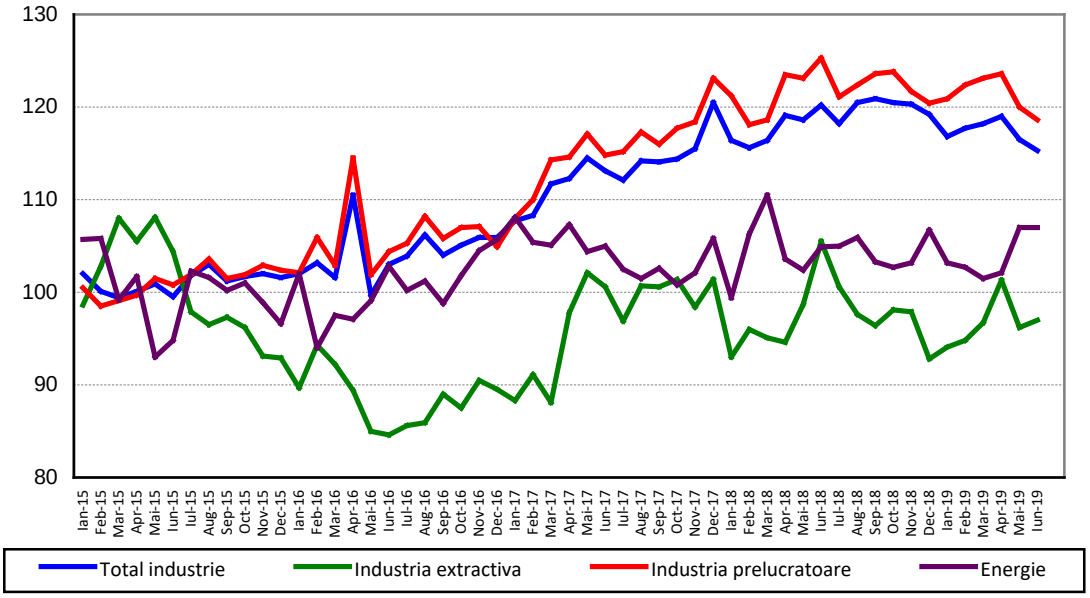

Datele graficului în format xls

În luna **iunie 2019,** producţia industrială **(serie brută)** a scăzut **faţă de luna precedentă** cu 7,0%, din cauza scăderilor înregistrate în cele trei sectoare industriale: industria prelucrătoare (-8,1%), industria extractivă (-1,9%) şi producţia şi furnizarea de energie electrică şi termică, gaze, apă caldă şi aer condiţionat (-1,4%).

Producţia industrială, **serie ajustată în funcţie de numărul de zile lucrătoare şi de sezonalitate**, a fost mai mică **faţă de luna precedentă** cu 1,0%. Industria prelucrătoare a scăzut cu 1,1%, în timp ce industria extractivă a crescut cu 0,7%. Producţia şi furnizarea de energie electrică şi termică, gaze, apă caldă şi aer condiţionat a rămas la acelaşi nivel.

Faţă de luna corespunzătoare din anul precedent, producţia industrială **(serie brută)** a scăzut cu 6,6%, ca urmare a scăderilor industriei extractive (-7,9%) şi industriei prelucrătoare (-7,7%). Producţia şi furnizarea de energie electrică şi termică, gaze, apă caldă şi aer condiţionat a crescut cu 2,3%.

Producţia industrială, **serie ajustată în funcţie de numărul de zile lucrătoare şi de sezonalitate**, a scăzut cu 4,1%, ca efect al scăderilor din industria extractivă (-8,1%) și industria prelucrătoare (-5,3%). Producţia şi furnizarea de energie electrică şi termică, gaze, apă caldă şi aer condiţionat a crescut cu 2,0%.

În perioada 1.I – 30.VI.2019, comparativ cu perioada 1.I – 30.VI.2018, **producţia industrială (serie brută)** a fost mai mică cu 0,6%. Industria prelucrătoare și producţia şi furnizarea de energie electrică şi termică, gaze, apă caldă şi aer condiţionat au scăzut cu 0,6% fiecare, iar industria extractivă a scăzut cu 0,4%.

Producţia industrială, **serie ajustată în funcţie de numărul de zile lucrătoare şi de sezonalitate**, în perioada 1.I – 30.VI.2019, comparativ cu perioada 1.I – 30.VI.2018, a scăzut cu 0,4%, din cauza scăderilor înregistrate de industria extractivă și producţia şi furnizarea de energie electrică şi termică, gaze, apă caldă şi aer condiţionat (-0,5% fiecare) și industria prelucrătoare (-0,2%).

Indicii producţiei industriale, pe total şi secţiuni ale industriei

- procente -

Indicele productiei industriale - IPI		Iunie 2019 faţă de:		1.I-30.VI. 2019/ 1.I-30.VI. 2018
		Mai 2019	Iunie 2018	
TOTAL	**B**	93,0	93,4	99,4
	S	99,0	95,9	99,6
Industria extractivă	**B**	98,1	92,1	99,6
	S	100,7	91,9	99,5
Industria prelucrătoare	**B**	91,9	92,3	99,4
	S	98,9	94,7	99,8
Energie	**B**	98,6	102,3	99,4
	S	100,0	102,0	99,5

B= serie brută; S= serie ajustată în funcţie de numărul de zile lucrătoare şi de sezonalitate

Datele tabelului în format xls

Informaţii suplimentare:

- ✓ Indicele producţiei industriale (IPI) este un indice de volum şi măsoară evoluţia rezultatelor activităţilor cu caracter industrial dintr-o perioadă faţă de alta.
- ✓ Indicii producţiei industriale descriu evoluţia industriei pe total, secţiuni (industria extractivă, prelucrătoare şi producţia şi furnizarea de energie electrică şi termică, gaze, apă caldă şi aer condiţionat), diviziuni CAEN Rev.2, precum şi pe marile grupe industriale.
- ✓ Calcul indicilor are la bază un eşantion de produse reprezentative grupate în 718 subclase elementare CPSA 2015, pentru care se înregistrează date cantitative privind producţia realizată. Agregarea indicilor primari se realizează printr-un sistem de ponderări succesive; primii indici agregaţi sunt cei la nivelul subclasei CAEN Rev.2, următoarele nivele fiind determinate ca o medie aritmetică ponderată a indicilor nivelului imediat inferior.
- ✓ Pe lângă indicii bruţi ai producţiei industriale, se calculează lunar şi indici ajustaţi cu numărul de zile lucrătoare şi de sezonalitate, prin metoda regresivă, folosind pachetul de programe JDEMETRA+ v2.2.0 (metoda TRAMO/SEATS).

Pentru interpretarea corectă a indicatorilor, vă rugăm să consultaţi Precizările Metodologice ataşate comunicatului pe homepage.

Informaţii suplimentare se pot obţine din baza de date TEMPO on line a INS (datele pentru luna iunie 2019 vor fi disponibile în 14 august 2019) şi publicaţiile Buletin Statistic de Industrie (termen de apariţie 22 august 2019) și Buletin Statistic Lunar (termen de apariţie 27 august 2019).

Date comparative cu celelalte State Membre ale Uniunii Europene se pot obţine din comunicatul de presă al Eurostat care va apărea miercuri, 14 august 2019 şi care poate fi consultat la adresa: http://ec.europa.eu/eurostat/web/main

Următorul comunicat de presă referitor la indicii producţiei industriale va apărea joi, 12 septembrie 2019.

Arhiva comunicatelor de presă: http://www.insse.ro/cms/ro/comunicate-de-presa-view

Direcţia de Comunicare

e-mail: birouprese@insse.ro

Tel: +4021 3181869