

Domeniul: Construcții

## LUCRĂRILE DE CONSTRUCȚII AU SCĂZUT ÎN ANUL 2016 CU 4,8%

- În luna decembrie 2016, volumul lucrărilor de construcții a crescut, față de luna precedentă, ca serie brută, cu 6,4%, iar ca serie ajustată în funcție de numărul de zile lucrătoare și de sezonality a scăzut cu 4,3%.
- Față de luna corespunzătoare a anului precedent, volumul lucrărilor de construcții a scăzut, atât ca serie brută, cât și ca serie ajustată în funcție de numărul de zile lucrătoare și de sezonality, cu 27,7%, respectiv cu 19,8%.
- În anul 2016, volumul lucrărilor de construcții a scăzut față de anul 2015, ca serie brută cu 4,8%.

**Evoluția lunară a lucrărilor de construcții, pe elemente de structură,**  
**conform CAEN Rev. 2**  
**- ianuarie 2010 – decembrie 2016-**  
 (serie ajustată în funcție de numărul de zile lucrătoare și de sezonality)

- 2010=100 -

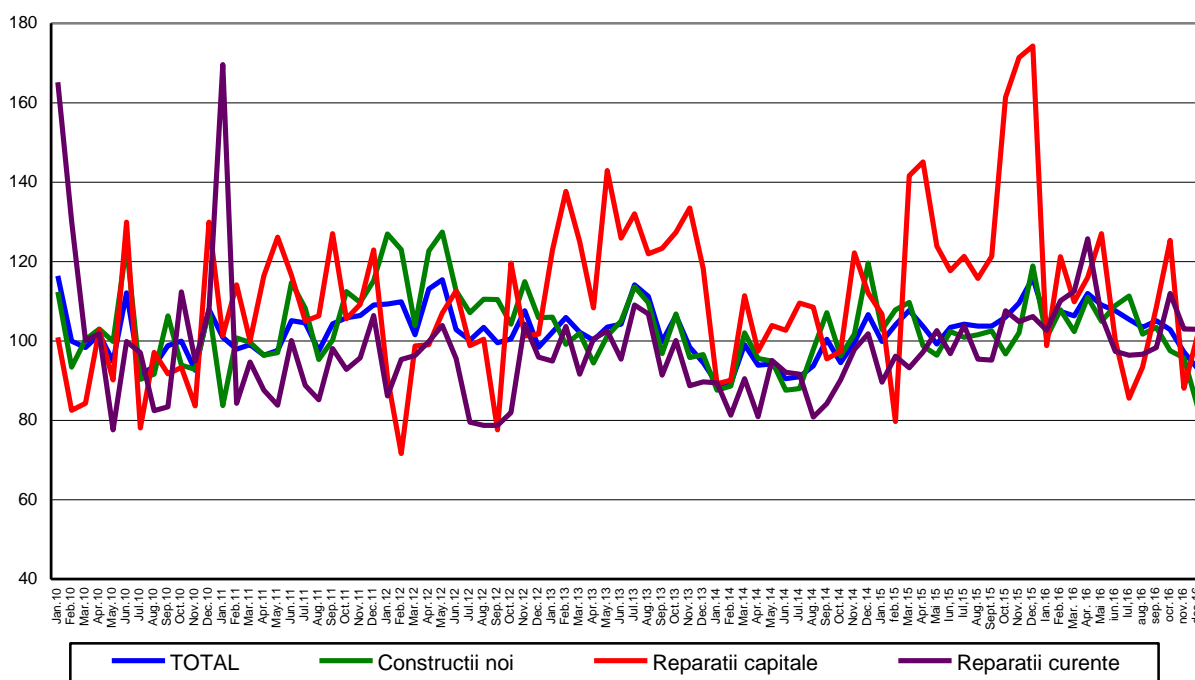

[Datele graficului în format xls](#)

**Evoluția lunară a lucrărilor de construcții, pe obiecte de construcții,  
conform CAEN Rev. 2  
- ianuarie 2010 – decembrie 2016 -  
(serie ajustată în funcție de numărul de zile lucrătoare și de sezonaliitate)**

- 2010=100 -

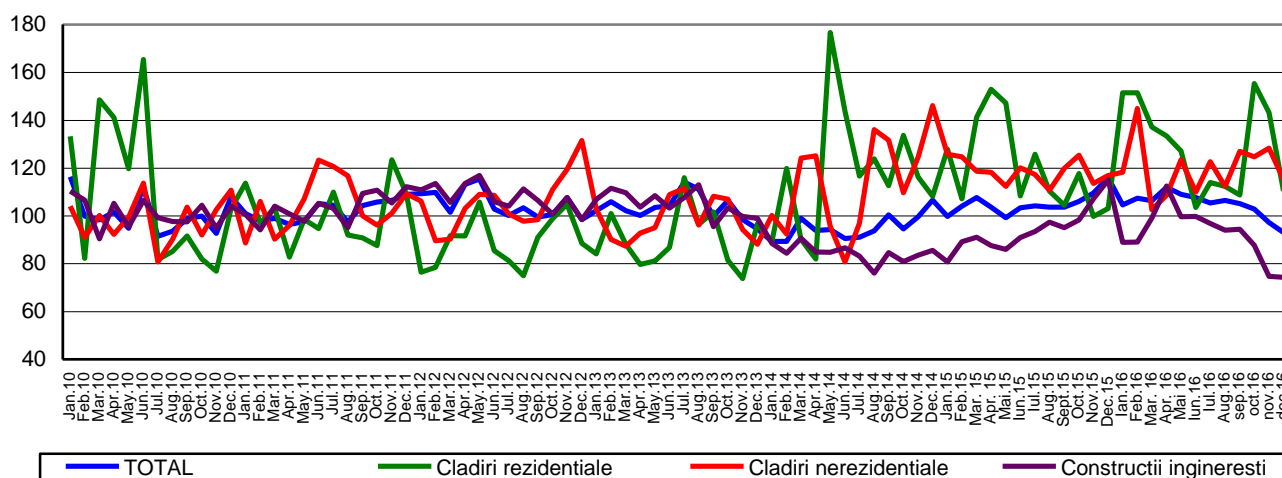

[Datele graficului în format xls](#)

#### Decembrie 2016 comparativ cu noiembrie 2016

Volumul lucrărilor de construcții a crescut, ca serie brută, cu 6,4%, creștere evidențiată la lucrările de reparații capitale cu 37,4% și la lucrările de întreținere și reparații curente cu 12,3%. Scădere a avut loc la lucrările de construcții noi cu 2,1%.

Pe obiecte de construcții, creșteri au fost la construcțiile ingineresti cu 15,9% și la clădirile nerezidențiale cu 3,1%. Volumul lucrărilor de construcții a scăzut la clădirile rezidențiale cu 16,1%.

Ca serie ajustată în funcție de numărul de zile lucrătoare și de sezonaliitate, volumul lucrărilor de construcții a scăzut pe total cu 4,3%, scădere evidențiată pe următoarele elemente de structură: lucrările de construcții noi cu 13,0% și la lucrările de întreținere și reparații curente cu 0,1%. Lucrările de reparații capitale au crescut cu 15,2%.

Pe obiecte de construcții, s-au înregistrat scăderi astfel: clădirile rezidențiale cu 22,8%, clădirile nerezidențiale cu 10,1% și la construcțiile ingineresti cu 0,6%.

#### Decembrie 2016 comparativ cu decembrie 2015

Volumul lucrărilor de construcții a scăzut, ca serie brută, cu 27,7%. Pe elemente de structură s-au înregistrat scăderi la toate categoriile: lucrările de reparații capitale cu 41,0%, lucrările de construcții noi cu 33,3% și la lucrările de întreținere și reparații curente cu 0,5%.

Pe obiecte de construcții, volumul lucrărilor de construcții a scăzut la construcțiile ingineresti cu 40,9% și la clădirile nerezidențiale cu 6,1%. Creșteri au fost la clădirile rezidențiale cu 16,7%.

Ca serie ajustată în funcție de numărul de zile lucrătoare și de sezonaliitate, volumul lucrărilor de construcții a scăzut cu 19,8%. Pe elemente de structură s-au înregistrat scăderi la toate categoriile: lucrările de reparații capitale cu 41,8%, lucrările de construcții noi cu 29,9% și la lucrările de întreținere și reparații curente cu 3,0% .

Pe obiecte de construcții, volumul lucrărilor de construcții a scăzut la construcțiile ingineresti cu 35,4% și la clădirile nerezidențiale cu 1,4% . Creșteri au fost la clădirile rezidențiale cu 7,1%.

## Anul 2016 comparativ cu anul 2015

Volumul lucrărilor de construcții a scăzut pe total, ca serie brută, cu 4,8%. Pe elemente de structură au avut loc scăderi la lucrările de reparații capitale cu 23,5% și la lucrările de construcții noi cu 2,7%. Lucrările de întreținere și reparații curente au crescut cu 1,5%.

Pe obiecte de construcții, au avut loc scăderi la construcțiile ingineresti cu 11,2%. Creșteri au fost la clădirile rezidențiale cu 12,1% și la clădirile nerezidențiale cu 1,1%.

### Indicii lucrărilor de construcții

- procente-

		Decembrie 2016 față de :		Anul 2016/ Anul 2015
		noiembrie 2016	decembrie 2015	
<b>Construcții - total</b>	<b>B</b>	106,4	72,3	95,2
	<b>S</b>	95,7	80,2	-
- pe elemente de structură:				
Construcții noi	B	97,9	66,7	97,3
	S	87,0	70,1	-
Reparații capitale	B	137,4	59,0	76,5
	S	115,2	58,2	-
Întreținere și reparații curente	B	112,3	99,5	101,5
	S	99,9	97,0	-
- pe obiecte de construcții:				
Clădiri rezidențiale	B	83,9	116,7	112,1
	S	77,2	107,1	-
Clădiri nerezidențiale	B	103,1	93,9	101,1
	S	89,9	98,6	-
Construcții ingineresti	B	115,9	59,1	88,8
	S	99,4	64,6	-

B= serie brută; S= serie ajustată în funcție de număr zile lucrătoare și de sezonalitate ;

[Datele tabelului în format xls](#)

### Informații suplimentare:

Pentru interpretarea corectă a indicatorilor, vă rugăm să consultați [Precizările Metodologice atașate comunicatului pe homepage](#).

Informații suplimentare se pot obține din publicația statistică Buletin Statistic Lunar (termen de apariție 27 februarie 2017) și din baza de date TEMPO on line a INS (datele pentru luna decembrie 2016 vor fi disponibile în 14 februarie 2017).

Date comparative cu celelalte State Membre ale Uniunii Europene se pot obține din comunicatul de presă al Eurostat care va apărea vineri, 17 februarie 2017 și care poate fi consultat la adresa:

<http://ec.europa.eu/eurostat/web/main>

Următorul comunicat de presă va apărea miercuri, 15 martie 2017.

Arhiva comunicatelor de presă: <http://www.insse.ro/cms/ro/comunicatelor-de-presa-view>

### Direcția de Comunicare

e-mail: [birouipresa@insse.ro](mailto:birouipresa@insse.ro)

Tel: +4021 3181869