

Domeniul: Construcții

ÎN LUNA OCTOMBRIE 2017, VOLUMUL LUCRĂRILOR DE CONSTRUCȚII¹ A SCĂZUT CU 1,3% FAȚĂ DE LUNA PRECEDENTĂ

- În luna octombrie 2017, volumul lucrărilor de construcții ca serie brută a crescut față de luna precedentă cu 6,2% și a scăzut ca serie ajustată în funcție de numărul de zile lucrătoare și de sezonitate, cu 1,3%.
- Față de luna corespunzătoare a anului precedent, volumul lucrărilor de construcții a scăzut ca serie brută, cu 13,4%, iar ca serie ajustată în funcție de numărul de zile lucrătoare și de sezonitate a scăzut cu 10,3%.
- În perioada 1.I - 31.X.2017, volumul lucrărilor de construcții, a scăzut față de perioada 1.I - 31.X.2016 atât ca serie brută, cât și ca serie ajustată în funcție de numărul de zile lucrătoare și de sezonitate, cu 7,5%, respectiv cu 8,4%.

Evoluția lunară a lucrărilor de construcții, pe elemente de structură,
conform CAEN Rev. 2
- ianuarie 2010 – octombrie 2017-
 (serie ajustată în funcție de numărul de zile lucrătoare și de sezonitate)

- 2010=100 -

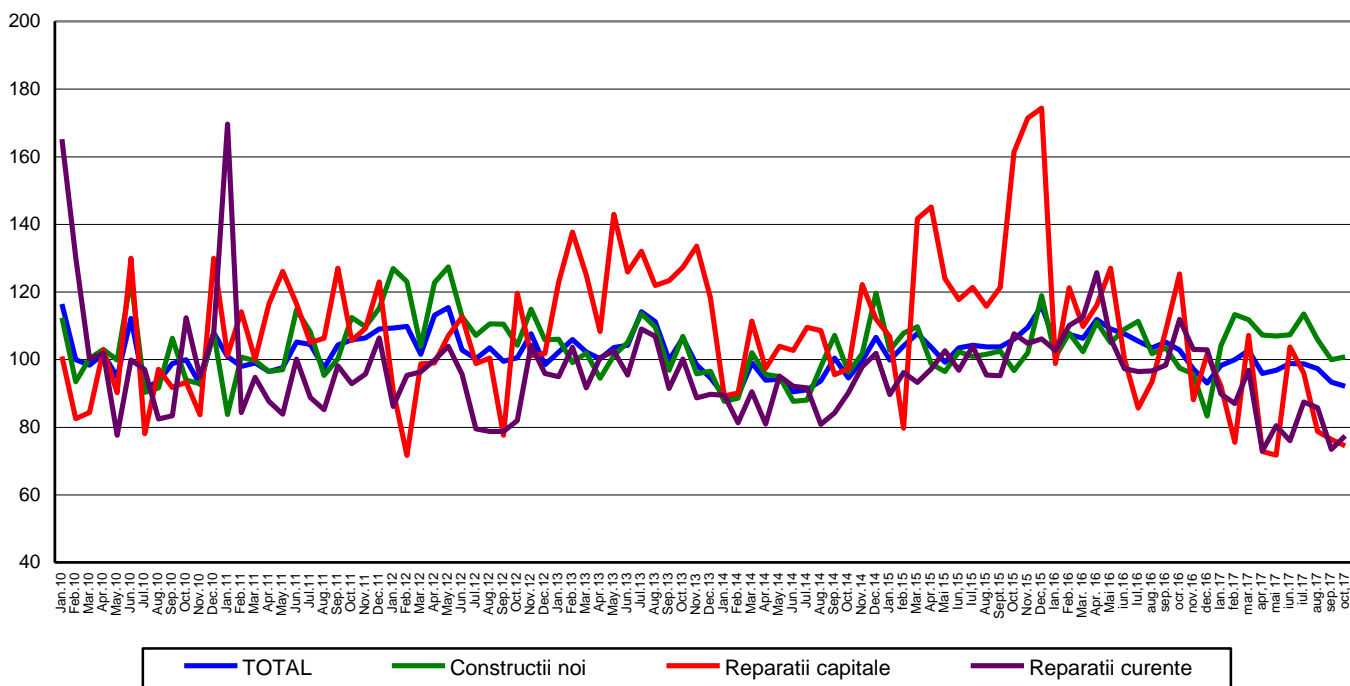

[Datele graficului în format xls](#)

¹ serie ajustată în funcție de numărul de zile lucrătoare și de sezonitate

**Evoluția lunară a lucrărilor de construcții, pe obiecte de construcții,
conform CAEN Rev. 2
- ianuarie 2010 – octombrie 2017 -
(serie ajustată în funcție de numărul de zile lucrătoare și de sezonalityte)**

- 2010=100 -

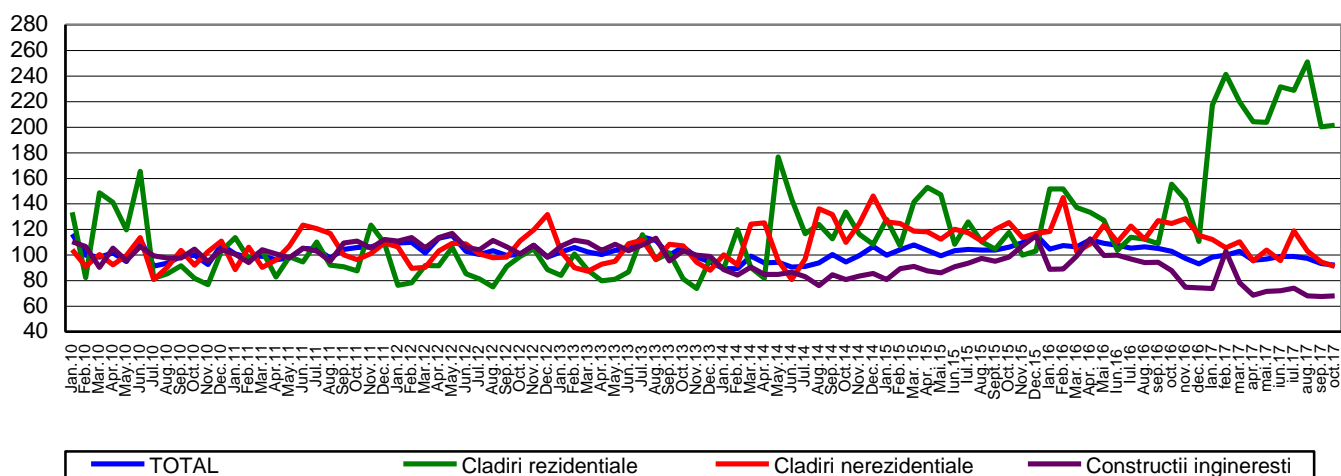

[Datele graficului în format xls](#)

Octombrie 2017 comparativ cu septembrie 2017

Volumul lucrărilor de construcții a crescut ca serie brută cu 6,2%, creștere evidențiată la toate elementele de structură: lucrările de întreținere și reparații curente cu 19,3%, lucrările de reparații capitale cu 18,2% și la lucrările de construcții noi cu 0,6%.

Pe obiecte de construcții, au avut loc creșteri la clădirile rezidențiale și la construcțiile ingineresti cu 10,8% fiecare. Clădirile nerezidențiale au scăzut cu 5,9%.

Ca serie ajustată în funcție de numărul de zile lucrătoare și de sezonalityte, volumul lucrărilor de construcții a scăzut cu 1,3%, scădere evidențiată la lucrările de reparații capitale cu 2,5%. Lucrările de întreținere și reparații curente și lucrările de construcții noi, au crescut cu 5,6%, respectiv cu 0,9%.

Pe obiecte de construcții, volumul lucrărilor de construcții a scăzut la clădirile nerezidențiale cu 3,7%. Clădirile rezidențiale și construcțiile ingineresti au crescut cu 0,7% fiecare.

Octombrie 2017 comparativ cu octombrie 2016

Volumul lucrărilor de construcții a scăzut ca serie brută, cu 13,4%. Pe elemente de structură s-au înregistrat scăderi la următoarele elemente de structură: lucrările de reparații capitale cu 38,9% și la lucrările de întreținere și reparații curente cu 31,5%. Lucrările de construcții noi au crescut cu 2,9%.

Pe obiecte de construcții, volumul lucrărilor de construcții a scăzut la clădirile nerezidențiale cu 26,8% și la construcțiile ingineresti cu 19,7%. Creșteri au fost la clădirile rezidențiale cu 29,2%.

Ca serie ajustată în funcție de numărul de zile lucrătoare și de sezonalityte, volumul lucrărilor de construcții a scăzut cu 10,3%. Pe elemente de structură s-au înregistrat scăderi la lucrările de reparații capitale cu 40,5% și la lucrările de întreținere și reparații curente cu 30,8%. Lucrările de construcții noi au crescut cu 3,3%.

Pe obiecte de construcții, volumul lucrărilor de construcții a scăzut la clădirile nerezidențiale cu 27,1% și la construcțiile ingineresti cu 22,4%. Creșteri au fost la clădirile rezidențiale cu 29,8%.

Perioada 1.I - 31.X.2017 comparativ cu perioada 1.I - 31.X.2016

Volumul lucrărilor de construcții a scăzut pe total ca serie brută, cu 7,5%. Pe elemente de structură au avut loc scăderi la lucrările de întreținere și reparații curente cu 23,1% și la lucrările de reparații capitale cu 22,7%. Lucrările de construcții noi au crescut cu 1,6%.

Pe obiecte de construcții, au avut loc scăderi la construcțiile ingineresti cu 25,1% și la clădirile nerezidențiale cu 14,5%. Clădirile rezidențiale au crescut cu 74,9%.

Ca serie ajustată în funcție de numărul de zile lucrătoare și de sezonabilitate, volumul lucrărilor de construcții a scăzut pe total, cu 8,4%. Pe elemente de structură s-au înregistrat scăderi la lucrările de reparații capitale și la lucrările de întreținere și reparații curente cu 21,8% fiecare. Lucrările de construcții noi au crescut cu 2,0%.

Pe obiecte de construcții, volumul lucrărilor de construcții a scăzut la construcțiile ingineresti cu 25,7% și la clădirile nerezidențiale cu 13,8%. Volumul lucrărilor de construcții a crescut la clădirile rezidențiale cu 69,9%.

Indicii lucrărilor de construcții

- procente-

		OCTOMBRIE 2017 față de :		Perioada 1.I-31.X.2017/ Perioada 1.I-31.X.2016
		SEPTEMBRIE 2017	OCTOMBRIE 2016	
Construcții - total	B	106,2	86,6	92,5
	S	98,7	89,7	91,6
- pe elemente de structură:				
Construcții noi	B	100,6	102,9	101,6
	S	100,9	103,3	102,0
Reparații capitale	B	118,2	61,1	77,3
	S	97,5	59,5	78,2
Întreținere și reparații curente	B	119,3	68,5	76,9
	S	105,6	69,2	78,2
- pe obiecte de construcții:				
Clădiri rezidențiale	B	110,8	129,2	174,9
	S	100,7	129,8	169,9
Clădiri nerezidențiale	B	94,1	73,2	85,5
	S	96,3	72,9	86,2
Construcții ingineresti	B	110,8	80,3	74,9
	S	100,7	77,6	74,3

B= serie brută; S= serie ajustată în funcție de număr zile lucrătoare și de sezonabilitate ;

[Datele tabelului în format xls](#)

Informații suplimentare:

Valoarea lucrărilor de construcții executate cuprinde lucrări de construcții noi, reparații capitale și lucrări de întreținere și reparații curente realizate de operatorii economici cu activitate principală în domeniu (secțiunea F din CAEN rev.2).

Indicii de volum în construcții se determină prin deflatarea datelor valorice cu indicii de cost în construcții pe elemente de structură și pe obiecte de construcții.

Pentru interpretarea corectă a indicatorilor, vă rugăm să consultați [Precizările Metodologice atașate comunicatului pe homepage](#).

Informații suplimentare se pot obține din publicația statistică Buletin Statistic Lunar (termen de apariție 27 decembrie 2017) și din baza de date TEMPO on line a INS (datele pentru luna octombrie 2017 vor fi disponibile în 14 decembrie 2017).

Date comparative cu celelalte State Membre ale Uniunii Europene se pot obține din comunicatul de presă al Eurostat care va apărea marți, 19 decembrie 2017 și care poate fi consultat la adresa:

<http://ec.europa.eu/eurostat/web/main>

Următorul comunicat de presă va apărea luni, 15 ianuarie 2018.

Arhiva comunicatelor de presă: <http://www.insse.ro/cms/ro/comunicatelor-de-presa-view>

Direcția de Comunicare

e-mail: biroupresa@insse.ro

Tel: +4021 3181869