

Domeniul: Construcții

LUCRĂRILE DE CONSTRUCȚII ÎN LUNA IULIE 2018

- În luna iulie 2018, volumul lucrărilor de construcții a scăzut față de luna precedentă, ca serie brută cu 12,7%, iar ca serie ajustată în funcție de numărul de zile lucrătoare și de sezonitate, a scăzut cu 9,1%.
- Față de luna corespunzătoare a anului precedent, volumul lucrărilor de construcții a scăzut ca serie brută cu 16,4% și ca serie ajustată în funcție de numărul de zile lucrătoare și de sezonitate, a scăzut cu 14,9%.
- În perioada 1.I-31.VII.2018, volumul lucrărilor de construcții, a scăzut față de perioada 1.I-31.VII.2017, ca serie brută cu 3,7% și ca serie ajustată în funcție de numărul de zile lucrătoare și de sezonitate a scăzut cu 1,7%.

**Evoluția lunară a lucrărilor de construcții, pe elemente de structură,
conform CAEN Rev. 2**

- ianuarie 2010 – iulie 2018-

(serie ajustată în funcție de numărul de zile lucrătoare și de sezonitate)

- 2015=100 -

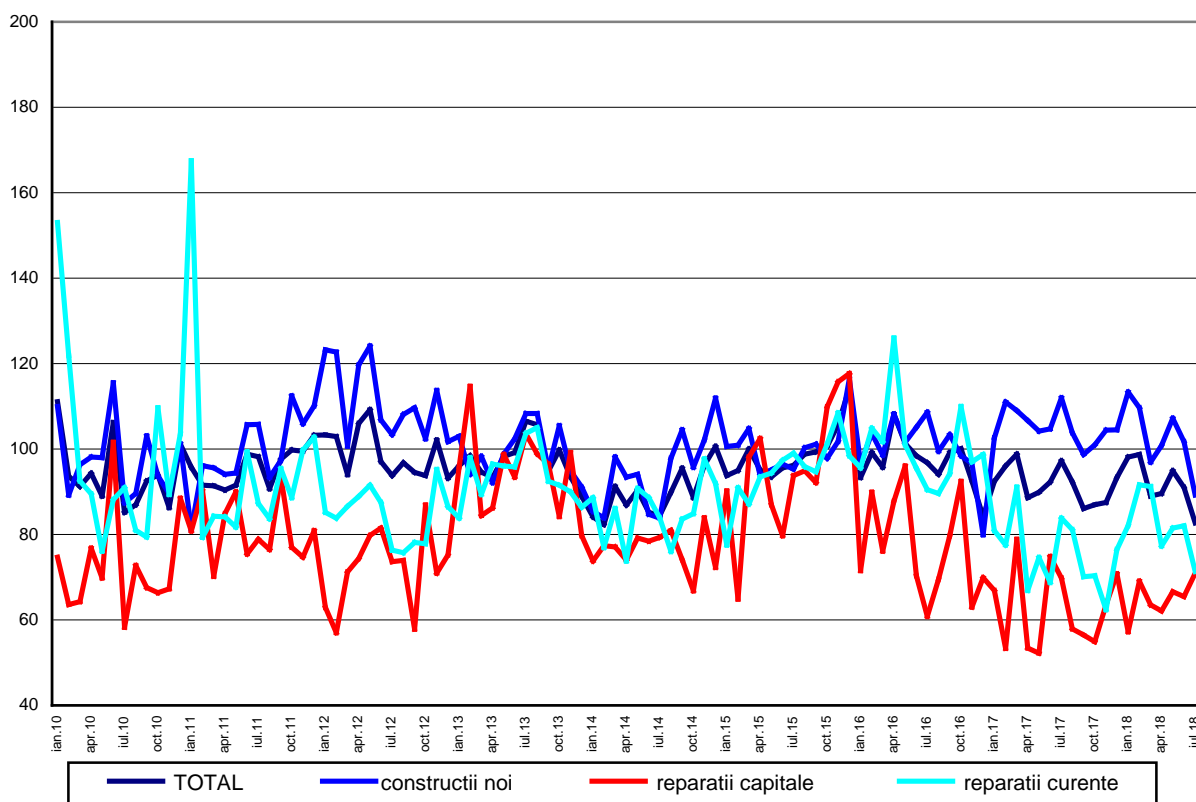

**Evoluția lunară a lucrărilor de construcții, pe obiecte de construcții,
conform CAEN Rev. 2
- ianuarie 2010 – iulie 2018 -
(serie ajustată în funcție de numărul de zile lucrătoare și de sezonality)**

- 2015=100 -

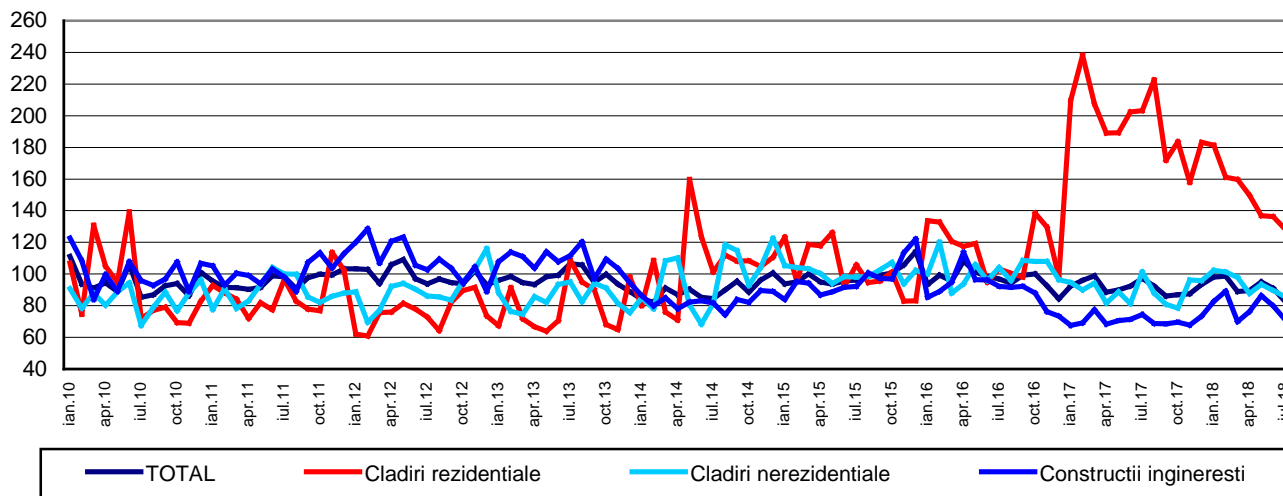

[Datele graficului în format xls](#)

Iulie 2018 comparativ cu iunie 2018

Volumul lucrărilor de construcții a scăzut ca serie brută cu 12,7%, scădere reflectată la lucrările de întreținere și reparații curente cu 16,7% și la lucrările de construcții noi cu 13,5%. Creștere s-a înregistrat la lucrările de reparații capitale cu 1,0%. Pe obiecte de construcții au avut loc scăderi la construcțiile ingineresti cu 18,3%, clădirile rezidențiale cu 10,0% și la clădirile nerezidențiale cu 3,3%.

Ca serie ajustată în funcție de numărul de zile lucrătoare și de sezonality, volumul lucrărilor de construcții a scăzut pe total cu 9,1%, scădere reflectată la lucrările de întreținere și reparații curente cu 13,1% și la lucrările de construcții noi cu 12,3%. Creștere s-a înregistrat la lucrările de reparații capitale cu 8,2%.

Pe obiecte de construcții volumul lucrărilor de construcții a scăzut la construcțiile ingineresti cu 10,9%, clădirile rezidențiale cu 5,7% și la clădirile nerezidențiale cu 4,3%.

Iulie 2018 comparativ cu iulie 2017

Volumul lucrărilor de construcții ca serie brută, a scăzut pe total cu 16,4%, scădere reflectată la lucrările de construcții noi cu 20,3% și la lucrările de întreținere și reparații curente cu 13,6%. Creștere s-a înregistrat la lucrările de reparații capitale cu 6,5%. Pe obiecte de construcții, volumul lucrărilor de construcții a scăzut astfel: clădirile rezidențiale cu 36,3%, la clădirile nerezidențiale cu 15,4% și la construcțiile ingineresti cu 6,0%.

Ca serie ajustată în funcție de numărul de zile lucrătoare și de sezonality, volumul lucrărilor de construcții a scăzut cu 14,9%, scădere reflectată la lucrările de construcții noi cu 20,3% și la lucrările de întreținere și reparații curente cu 15,0%. S-au înregistrat creșteri la lucrările de reparații capitale cu 1,6%.

Pe obiecte de construcții, volumul lucrărilor de construcții a scăzut astfel: clădirile rezidențiale cu 36,8%, clădirile nerezidențiale cu 15,4% și la construcțiile ingineresti cu 4,5%.

Perioada 1.I-31.VII.2018 comparativ cu perioada 1.I-31.VII.2017

Volumul lucrărilor de construcții, ca serie brută, a scăzut pe total cu 3,7%, scădere reflectată la lucrările de construcții noi (-7,0%) și la lucrările de reparații capitale (-0,2%). Creștere a fost la lucrările de întreținere și reparații curente (+6,4%). Pe obiecte de construcții, clădirile rezidențiale au scăzut cu 28,9%. Creșteri au fost la construcțiile ingineresti (+8,6%) și la clădirile nerezidențiale (+2,5%).

Ca serie ajustată în funcție de numărul de zile lucrătoare și de sezonabilitate, volumul lucrărilor de construcții a scăzut pe total cu 1,7%. Pe elemente de structură s-au înregistrat scăderi la lucrările de construcții noi cu 4,2%. Creșteri au fost la lucrările de întreținere și reparații curente cu 6,1% și la lucrările de reparații capitale cu 1,3%. Pe obiecte de construcții, volumul lucrărilor de construcții a scăzut la clădirile rezidențiale cu 26,8%. Creșteri s-au înregistrat la construcțiile ingineresti și la clădirile nerezidențiale cu 11,3%, respectiv cu 4,1%.

Indicii lucrărilor de construcții

- procente-

		Iulie 2018 față de :		Perioada 1.I-31.VII.2018/ Perioada 1.I-31.VII.2017
		Iunie 2018	Iulie 2017	
Construcții - total	B	87,3	83,6	96,3
	S	90,9	85,1	98,3
- pe elemente de structură:				
Construcții noi	B	86,5	79,7	93,0
	S	87,7	79,7	95,8
Reparații capitale	B	101,0	106,5	99,8
	S	108,2	101,6	101,3
Întreținere și reparații curente	B	83,3	86,4	106,4
	S	86,9	85,0	106,1
- pe obiecte de construcții:				
Clădiri rezidențiale	B	90,0	63,7	71,1
	S	94,3	63,2	73,2
Clădiri nerezidențiale	B	96,7	84,6	102,5
	S	95,7	84,6	104,1
Construcții ingineresti	B	81,7	94,0	108,6
	S	89,1	95,5	111,3

B= serie brută; S= serie ajustată în funcție de număr zile lucrătoare și de sezonabilitate ;

[Datele tabelului în format xls](#)

Informații suplimentare:

IMPORTANT! Pentru a evidenția schimbările din structura economiei, începând cu publicarea datelor pentru luna de referință **ianuarie 2018**, anul de bază utilizat în calculul indicilor lucrărilor de construcții se modifică din **2010 în 2015**. Schimbarea anului de bază presupune și actualizarea sistemului de ponderare; modificările sistemului de ponderare reflectă schimbările structurale intervenite în activitățile din economia națională. Aceste modificări au determinat recalcularea și revizuirea corespunzătoare a seriilor de date publicate anterior.

Aceste modificări vor apărea în comunicatele de presă, publicațiile statistice editate de INS și în baza de date TEMPO.

Indicii de volum în construcții se determină prin deflatarea datelor valorice cu indicii de cost în construcții pe elemente de structură și pe obiecte de construcții. Indicii de volum în construcții sunt calculați pe total ramură construcții (secțiunea F CAEN Rev.2), pe elemente de structură (lucrări de construcții noi, reparații capitale și lucrări de întreținere și reparații curente) și pe obiecte de construcții (clădiri rezidențiale, clădiri nerezidențiale și construcții ingineresti).

Indicii lucrărilor de construcții pe total se calculează ca medie aritmetică ponderată a indicilor pe elemente de structură sau a indicilor pe obiecte de construcții.

Pe lângă indicii de volum în construcții (serie brută), se calculează lunar și **indici ajustați cu numărul de zile lucrătoare și de sezonabilitate** prin **metoda regresivă**, folosindu-se pachetul de programe JDEMETRA+ versiunea 2.0 (**metoda TRAMO/SEATS**), metodă recomandată de regulamentele europene referitoare la indicatorii pe termen scurt (Regulamentul Consiliului 1165/1998).

Pentru interpretarea corectă a indicatorilor, vă rugăm să consultați [Precizările Metodologice atașate comunicatului pe homepage](#).

Informații suplimentare se pot obține din publicația statistică Buletin Statistic Lunar (termen de apariție 25 septembrie 2018) și din baza de date TEMPO on line a INS (datele pentru luna iulie 2018 vor fi disponibile în 14 septembrie 2018).

Date comparative cu celelalte State Membre ale Uniunii Europene se pot obține din comunicatul de presă al Eurostat care va apărea miercuri, 19 septembrie 2018 și care poate fi consultat la adresa:

<http://ec.europa.eu/eurostat/web/main>

Următorul comunicat de presă va apărea luni, 15 octombrie 2018.

Arhiva comunicatelor de presă: <http://www.insse.ro/cms/ro/comunicatelor-de-presa-view>

Direcția de Comunicare

e-mail: birouipresa@insse.ro

Tel: +4021 3181869