

Domeniul: Construcții

## LUCRĂRILE DE CONSTRUCȚII ÎN LUNA MAI 2018

- În luna mai 2018, volumul lucrărilor de construcții a crescut, față de luna precedentă, ca serie brută cu 21,5%, iar ca serie ajustată în funcție de numărul de zile lucrătoare și de sezonalityte, cu 2,9%.
- Față de luna corespunzătoare a anului precedent, volumul lucrărilor de construcții a crescut cu 1,2% și ca serie ajustată în funcție de numărul de zile lucrătoare și de sezonalityte, cu 2,6%.
- În perioada 1.I-31.V.2018, volumul lucrărilor de construcții, a scăzut față de perioada 1.I-31.V.2017, ca serie brută cu 1,3% și ca serie ajustată în funcție de numărul de zile lucrătoare și de sezonalityte a crescut cu 0,4%.

**Evoluția lunară a lucrărilor de construcții, pe elemente de structură,  
conform CAEN Rev. 2  
- ianuarie 2010 – mai 2018-  
(serie ajustată în funcție de numărul de zile lucrătoare și de sezonalityte)**

- 2015=100 -

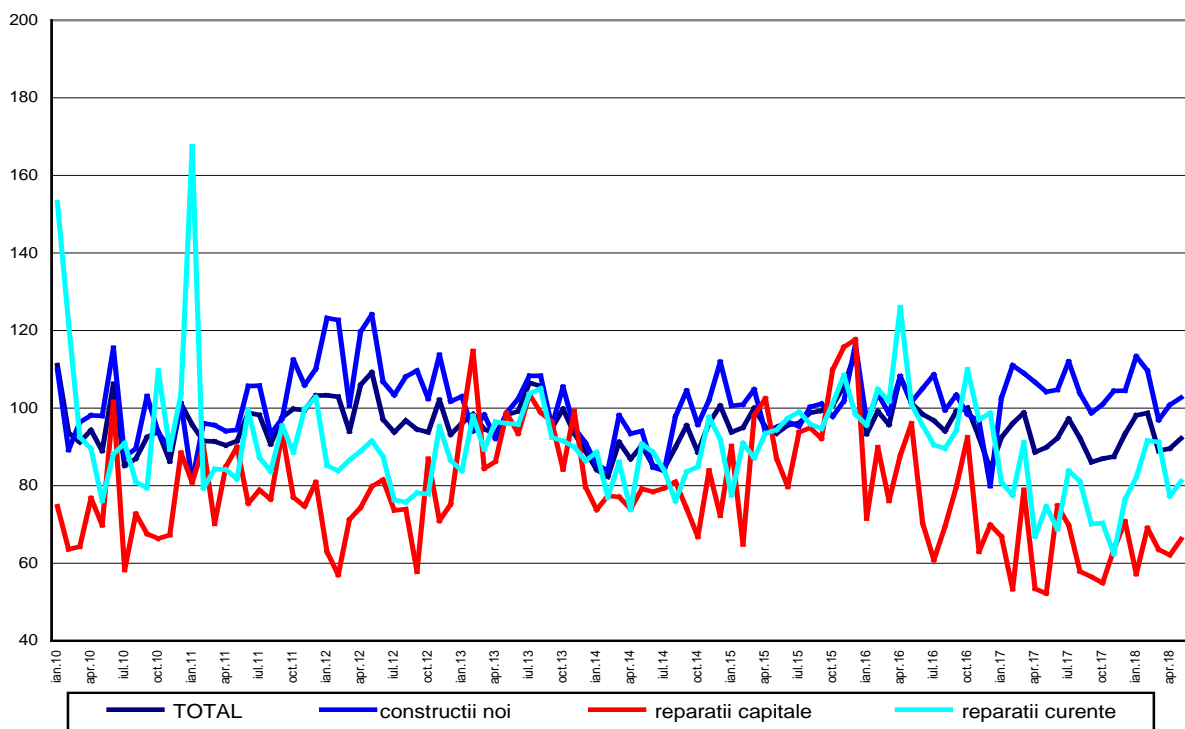

[Datele graficului în format xls](#)

**Evoluția lunară a lucrărilor de construcții, pe obiecte de construcții,  
conform CAEN Rev. 2  
- ianuarie 2010 – mai 2018 -  
(serie ajustată în funcție de numărul de zile lucrătoare și de sezonality)**

- 2015=100 -

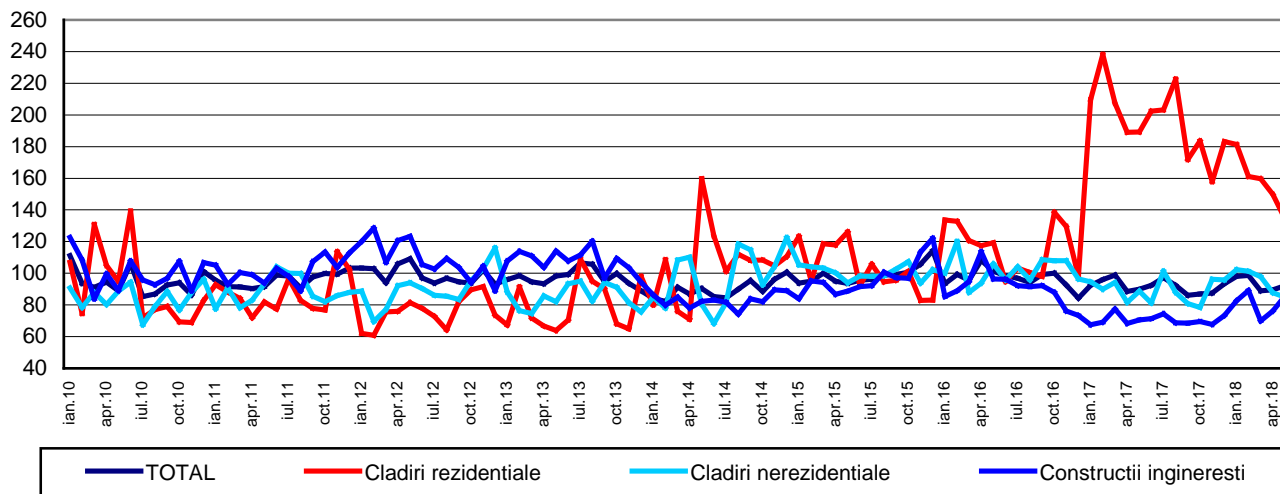

[Datele graficului în format xls](#)

#### **Mai 2018 comparativ cu aprilie 2018**

Volumul lucrărilor de construcții a crescut ca serie brută cu 21,5%, creștere reflectată la lucrările de reparații capitale cu 35,2%, lucrările de întreținere și reparații curente cu 22,5% și la lucrările de construcții noi cu 19,2%. Pe obiecte de construcții au avut loc creșteri la construcțiile ingineresti cu 46,4% și la clădirile nerezidențiale cu 3,4%. Scădere a avut loc la clădirile rezidențiale cu 6,2%.

Ca serie ajustată în funcție de numărul de zile lucrătoare și de sezonality, volumul lucrărilor de construcții a crescut pe total cu 2,9%, creștere reflectată la lucrările de reparații capitale cu 6,6%, lucrările de întreținere și reparații curente cu 4,9% și la lucrările de construcții noi cu 1,9%. Pe obiecte de construcții volumul lucrărilor de construcții a crescut la construcțiile ingineresti cu 12,5%. Scăderi au fost la clădirile rezidențiale cu 10,4% și la clădirile nerezidențiale cu 3,4%.

#### **Mai 2018 comparativ cu mai 2017**

Volumul lucrărilor de construcții ca serie brută, a crescut pe total cu 1,2%, creștere reflectată la lucrările de reparații capitale cu 24,9% și la lucrările de întreținere și reparații curente cu 9,4%. Scădere s-a înregistrat la lucrările de construcții noi cu 4,1%. Pe obiecte de construcții, volumul lucrărilor de construcții a crescut cu 23,7% la construcțiile ingineresti. Scăderi au fost la clădirile rezidențiale cu 31,2% și la clădirile nerezidențiale cu 6,2%.

Ca serie ajustată în funcție de numărul de zile lucrătoare și de sezonality, volumul lucrărilor de construcții a crescut cu 2,6%. Pe elemente de structură s-au înregistrat creșteri la lucrările de reparații capitale cu 26,8% și la lucrările de întreținere și reparații curente cu 8,7%. Scădere s-a înregistrat la construcțiile noi cu 1,5%.

Pe obiecte de construcții, volumul lucrărilor de construcții a crescut la construcțiile ingineresti cu 21,4%. Scăderi au fost la clădirile rezidențiale cu 29,1% și la clădirile nerezidențiale cu 4,5%.

### Perioada 1.I.-31.V.2018 comparativ cu perioada 1.I.-31.V.2017

Volumul lucrărilor de construcții ca serie brută a scăzut pe total cu 1,3%, scădere reflectată în lucrările de construcții noi (-5,0%). Creșteri au fost la lucrările de întreținere și reparații curente cu 10,2% și la lucrările de reparații capitale cu 3,2%.

Pe obiecte de construcții, clădirile rezidențiale au scăzut cu 25,8%. Creșteri au fost la construcțiile ingineresti cu 12,2% și la clădirile nerezidențiale cu 3,9%.

Ca serie ajustată în funcție de numărul de zile lucrătoare și de sezonabilitate, volumul lucrărilor de construcții a crescut pe total cu 0,4%. Pe elemente de structură s-au înregistrat creșteri la lucrările de întreținere și reparații curente cu 8,3% și la lucrările de reparații capitale cu 4,4%. Scădere a fost la lucrările de construcții noi cu 1,9%.

Pe obiecte de construcții, volumul lucrărilor de construcții a crescut la construcțiile ingineresti și la clădirile nerezidențiale cu 14,3%, respectiv cu 5,5%. Scădere s-a înregistrat la clădirile rezidențiale cu 23,9%.

### Indicii lucrărilor de construcții

- procente-

		Mai 2018 față de :		Perioada 1.I-31.V.2018/ Perioada 1.I-31.V.2017/
		Aprilie 2018	Mai 2017	
Construcții - total	B	121,5	101,2	98,7
	S	102,9	102,6	100,4
- pe elemente de structură:				
Construcții noi	B	119,2	95,9	95,0
	S	101,9	98,5	98,1
Reparații capitale	B	135,2	124,9	103,2
	S	106,6	126,8	104,4
Întreținere și reparații curente	B	122,5	109,4	110,2
	S	104,9	108,7	108,3
- pe obiecte de construcții:				
Clădiri rezidențiale	B	93,8	68,8	74,2
	S	89,6	70,9	76,1
Clădiri nerezidențiale	B	103,4	93,8	103,9
	S	96,6	95,5	105,5
Construcții ingineresti	B	146,4	123,7	112,2
	S	112,5	121,4	114,3

B= serie brută; S= serie ajustată în funcție de număr zile lucrătoare și de sezonabilitate ;

[Datele tabelului în format xls](#)

## Informații suplimentare:

**IMPORTANT!** Pentru a evidenția schimbările din structura economiei, începând cu publicarea datelor pentru luna de referință **ianuarie 2018**, anul de bază utilizat în calculul indicilor lucrărilor de construcții se modifică din **2010 în 2015**. Schimbarea anului de bază presupune și actualizarea sistemului de ponderare; modificările sistemului de ponderare reflectă schimbările structurale intervenite în activitățile din economia națională. Aceste modificări au determinat recalcularea și revizuirea corespunzătoare a seriilor de date publicate anterior.

Aceste modificări vor apărea în comunicatele de presă, publicațiile statistice editate de INS și în baza de date TEMPO.

**Indicii de volum în construcții** se determină prin deflatarea datelor valorice cu indicii de cost în construcții pe elemente de structură și pe obiecte de construcții. Indicii de volum în construcții sunt calculați pe total ramură construcții (secțiunea F CAEN Rev.2), pe elemente de structură (lucrări de construcții noi, reparații capitale și lucrări de întreținere și reparații curente) și pe obiecte de construcții (clădiri rezidențiale, clădiri nerezidențiale și construcții inginerești).

Indicii lucrărilor de construcții pe total se calculează ca medie aritmetică ponderată a indicilor pe elemente de structură sau a indicilor pe obiecte de construcții.

Pe lângă indicii de volum în construcții (serie brută), se calculează lunar și **indici ajustați cu numărul de zile lucrătoare și de sezonabilitate prin metoda regresivă**, folosindu-se pachetul de programe JDEMETRA+ versiunea 2.0 (**metoda TRAMO/SEATS**), metodă recomandată de regulamentele europene referitoare la indicatorii pe termen scurt (Regulamentul Consiliului 1165/1998).

Pentru interpretarea corectă a indicatorilor, vă rugăm să consultați [Precizările Metodologice atașate comunicatului pe homepage](#).

Informații suplimentare se pot obține din publicația statistică Buletin Statistic Lunar (termen de apariție 24 iulie 2018) și din baza de date TEMPO on line a INS (datele pentru luna mai 2018 vor fi disponibile în 13 iulie 2018).

Date comparative cu celelalte State Membre ale Uniunii Europene se pot obține din comunicatul de presă al Eurostat care va apărea joi, 19 iulie 2018 și care poate fi consultat la adresa:

<http://ec.europa.eu/eurostat/web/main>

Următorul comunicat de presă va apărea marți, 14 august 2018.

Arhiva comunicatelor de presă: <http://www.insse.ro/cms/ro/comunicatelor-de-presa-view>

### **Direcția de Comunicare**

e-mail: [birouipresa@insse.ro](mailto:birouipresa@insse.ro)

Tel: +4021 3181869