

Domeniul: Construcții

LUCRĂRILE DE CONSTRUCȚII ÎN LUNA MARTIE 2018

- În luna martie 2018, volumul lucrărilor de construcții a crescut, față de luna precedentă, ca serie brută, cu 20,9%, iar ca serie ajustată în funcție de numărul de zile lucrătoare și de sezonitate, a scăzut cu 9,2%.
- Față de luna corespunzătoare a anului precedent, volumul lucrărilor de construcții a scăzut, atât ca serie brută cu 11,9%, cât și ca serie ajustată în funcție de numărul de zile lucrătoare și de sezonitate, cu 9,3%.
- În trimestrul I 2018, volumul lucrărilor de construcții, a scăzut față de trimestrul I 2017, atât ca serie brută, cât și ca serie ajustată în funcție de numărul de zile lucrătoare și de sezonitate cu 2,1%, respectiv cu 0,3%.

**Evoluția lunară a lucrărilor de construcții, pe elemente de structură,
conform CAEN Rev. 2
- ianuarie 2010 – martie 2018-
(serie ajustată în funcție de numărul de zile lucrătoare și de sezonitate)**

- 2015=100 -

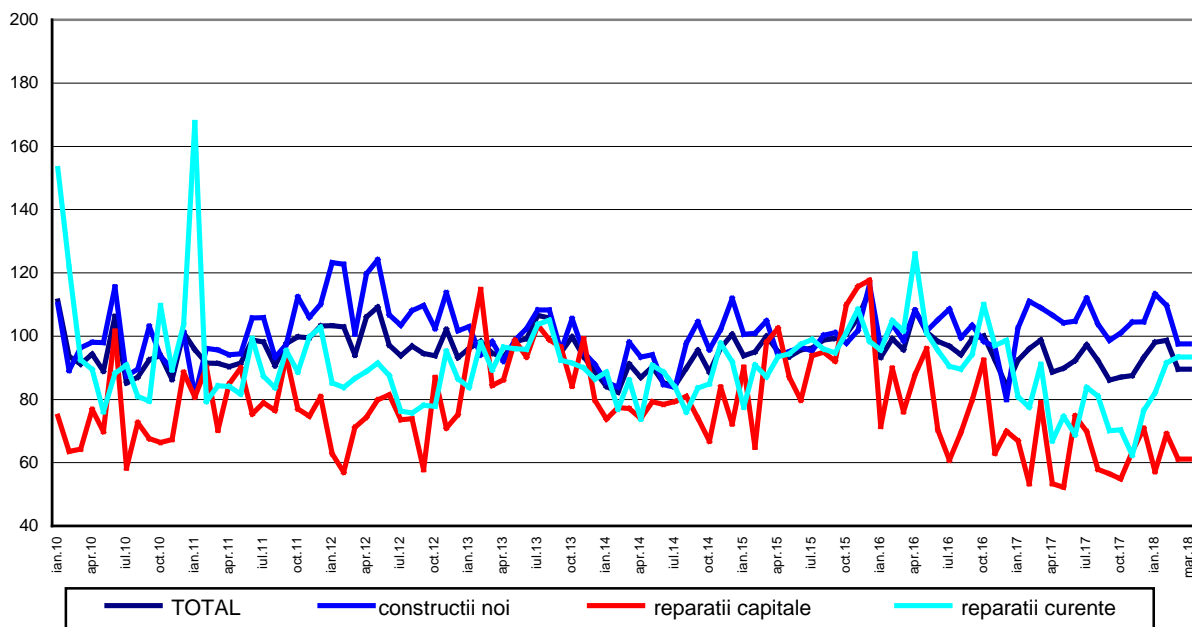

[Datele graficului în format xls](#)

**Evoluția lunară a lucrărilor de construcții, pe obiecte de construcții,
conform CAEN Rev. 2
- ianuarie 2010 – martie 2018 -
(serie ajustată în funcție de numărul de zile lucrătoare și de sezonaltate)**

- 2015=100 -

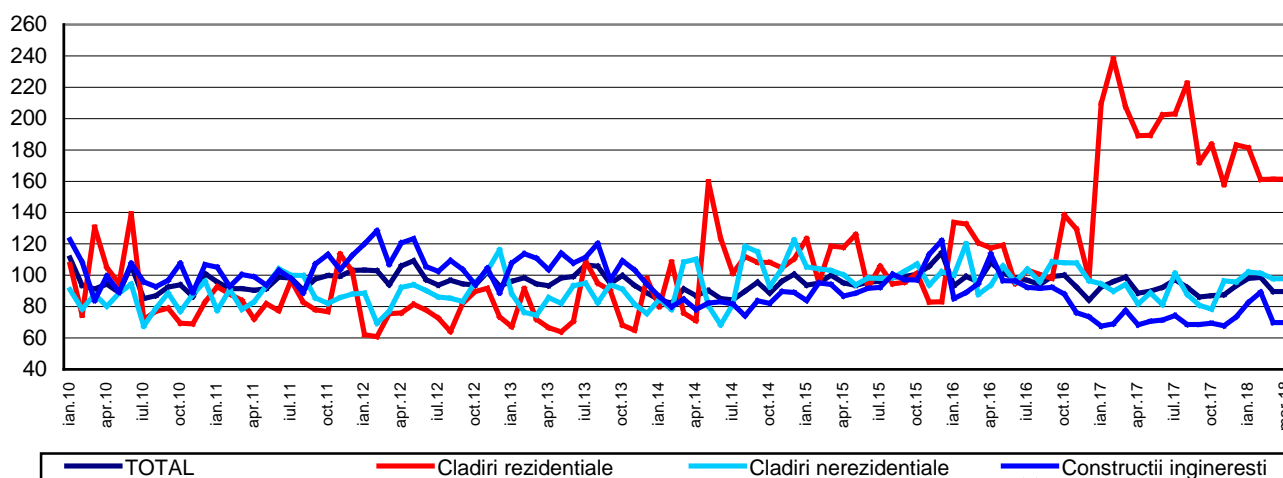

[Datele graficului în format xls](#)

Martie 2018 comparativ cu februarie 2018

Volumul lucrărilor de construcții a crescut ca serie brută cu 20,9%, creștere evidențiată la lucrările de reparații capitale cu 60,9%, lucrările de întreținere și reparații curente cu 26,6% și la lucrările de construcții noi cu 14,6%. Pe obiecte de construcții au avut loc creșteri la clădirile nerezidențiale cu 34,2%, clădirile rezidențiale cu 21,4% și la construcțiile ingineresti cu 11,8%.

Ca serie ajustată în funcție de numărul de zile lucrătoare și de sezonaltate, volumul lucrărilor de construcții a scăzut pe total cu 9,2%, scădere reflectată la lucrările de reparații capitale cu 11,6% și la lucrările de construcții noi cu 11,1%. Lucrările de întreținere și reparații curente au crescut cu 2,0%.

Pe obiecte de construcții, volumul lucrărilor de construcții au scăzut la construcțiile ingineresti cu 21,6% și la clădirile nerezidențiale cu 3,4%. Clădirile rezidențiale au crescut cu 0,1%.

Martie 2018 comparativ cu martie 2017

Volumul lucrărilor de construcții ca serie brută, a scăzut pe total, cu 11,9%. Pe elemente de structură s-au înregistrat scăderi la lucrările de reparații capitale cu 24,8% și la lucrările de construcții noi cu 14,5%. Lucrările de întreținere și reparații curente au crescut cu 5,8%.

Pe obiecte de construcții, volumul lucrărilor de construcții a scăzut la clădirile rezidențiale cu 23,9% și la construcțiile ingineresti cu 14,9%. Clădirile nerezidențiale au crescut cu 3,5%.

Ca serie ajustată în funcție de numărul de zile lucrătoare și de sezonaltate, volumul lucrărilor de construcții a scăzut cu 9,3%. Pe elemente de structură s-au înregistrat scăderi la lucrările de reparații capitale cu 22,5% și la lucrările de construcții noi cu 10,6%. Lucrările de întreținere și reparații curente au crescut cu 2,6%.

Pe obiecte de construcții, volumul lucrărilor de construcții a scăzut la clădirile rezidențiale cu 22,3% și la construcțiile ingineresti cu 9,8%. Clădirile nerezidențiale au crescut cu 4,0%.

Trimestrul I 2018 comparativ cu trimestrul I 2017

Volumul lucrărilor de construcții ca serie brută, a scăzut pe total, cu 2,1%. Pe elemente de structură au avut loc scăderi la lucrările de reparații capitale cu 11,2% și la construcții noi cu 3,8%. Lucrările de întreținere și reparații curente au crescut cu 8,5%.

Pe obiecte de construcții, clădirile rezidențiale au scăzut cu 24,6%. Creșteri au fost la construcțiile ingineresti și la clădirile nerezidențiale cu 8,1%, respectiv cu 7,7%.

Ca serie ajustată în funcție de numărul de zile lucrătoare și de sezonabilitate, volumul lucrărilor de construcții a scăzut, pe total, cu 0,3%. Pe elemente de structură s-au înregistrat scăderi la lucrările de reparații capitale și la lucrările de construcții noi cu 5,9%, respectiv cu 0,7%. Lucrările de întreținere și reparații curente au crescut cu 7,1%.

Pe obiecte de construcții, volumul lucrărilor de construcții a scăzut la clădirile rezidențiale cu 23,1%. Creșteri s-au înregistrat la construcțiile ingineresti și la clădirile nerezidențiale cu 12,9%, respectiv cu 8,2%.

Indicii lucrărilor de construcții

- procente-

		Martie 2018 față de :		Trim.I 2018/ Trim.I 2017
		Februarie 2018	Martie 2017	
Construcții - total	B	120,9	88,1	97,9
	S	90,8	90,7	99,7
- pe elemente de structură:				
Construcții noi	B	114,6	85,5	96,2
	S	88,9	89,4	99,3
Reparații capitale	B	160,9	75,2	88,8
	S	88,4	77,5	94,1
Întreținere și reparații curente	B	126,6	105,8	108,5
	S	102,0	102,6	107,1
- pe obiecte de construcții:				
Clădiri rezidențiale	B	121,4	76,1	75,4
	S	100,1	77,7	76,9
Clădiri nerezidențiale	B	134,2	103,5	107,7
	S	96,6	104,0	108,2
Construcții ingineresti	B	111,8	85,1	108,1
	S	78,4	90,2	112,9

B= serie brută; S= serie ajustată în funcție de număr zile lucrătoare și de sezonabilitate ;

[Datele tabelului în format xls](#)

Informații suplimentare:

IMPORTANT! Pentru a evidenția schimbările din structura economiei, începând cu publicarea datelor pentru luna de referință **ianuarie 2018**, anul de bază utilizat în calculul indicilor lucrărilor de construcții se modifică din **2010 în 2015**. Schimbarea anului de bază presupune și actualizarea sistemului de ponderare; modificările sistemului de ponderare reflectă schimbările structurale intervenite în activitățile din economia națională. Aceste modificări au determinat recalcularea și revizuirea corespunzătoare a seriilor de date publicate anterior.

Aceste modificări vor apărea în comunicatele de presă, publicațiile statistice editate de INS și în baza de date TEMPO.

Indicii de volum în construcții se determină prin deflatarea datelor valorice cu indicii de cost în construcții pe elemente de structură și pe obiecte de construcții. Indicii de volum în construcții sunt calculați pe total ramură construcții (secțiunea F CAEN Rev.2), pe elemente de structură (lucrări de construcții noi, reparații capitale și lucrări de întreținere și reparații curente) și pe obiecte de construcții (clădiri rezidențiale, clădiri nerezidențiale și construcții inginerești).

Indicii lucrărilor de construcții pe total se calculează ca medie aritmetică ponderată a indicilor pe elemente de structură sau a indicilor pe obiecte de construcții.

Pe lângă indicii de volum în construcții (serie brută), se calculează lunar și **indici ajustați cu numărul de zile lucrătoare și de sezonabilitate prin metoda regresivă**, folosindu-se pachetul de programe JDEMETRA+ versiunea 2.0 (**metoda TRAMO/SEATS**), metodă recomandată de regulamentele europene referitoare la indicatorii pe termen scurt (Regulamentul Consiliului 1165/1998).

Pentru interpretarea corectă a indicatorilor, vă rugăm să consultați [Precizările Metodologice atașate comunicatului pe homepage](#).

Informații suplimentare se pot obține din publicația statistică Buletin Statistic Lunar (termen de apariție 25 mai 2018) și din baza de date TEMPO on line a INS (datele pentru luna martie 2018 vor fi disponibile în 14 mai 2018).

Date comparative cu celelalte State Membre ale Uniunii Europene se pot obține din comunicatul de presă al Eurostat care va apărea joi, 17 mai 2018 și care poate fi consultat la adresa:

<http://ec.europa.eu/eurostat/web/main>

Următorul comunicat de presă va apărea joi, 14 iunie 2018.

Arhiva comunicatelor de presă: <http://www.insse.ro/cms/ro/comunicatelor-de-presa-view>

Direcția de Comunicare

e-mail: birouipresa@insse.ro

Tel: +4021 3181869