

Domeniul: Construcții

## ÎN LUNA FEBRUARIE 2018, LUCRĂRILE DE CONSTRUCȚII<sup>1)</sup> AU CRESCUT, FAȚĂ DE LUNA IANUARIE 2018, CU 4,6%

- În luna februarie 2018, volumul lucrărilor de construcții a crescut, față de luna precedentă, ca serie brută, cu 30,9%, iar ca serie ajustată în funcție de numărul de zile lucrătoare și de sezonality, cu 4,6%.
- Față de luna corespunzătoare a anului precedent, volumul lucrărilor de construcții a crescut, atât ca serie brută, cât și ca serie ajustată în funcție de numărul de zile lucrătoare și de sezonality, cu 10,7%, respectiv cu 6,9%.
- În perioada 1.I-28.II.2018, volumul lucrărilor de construcții, a crescut față de perioada 1.I-28.II.2017, atât ca serie brută, cât și ca serie ajustată în funcție de numărul de zile lucrătoare și de sezonality cu 8,4%, respectiv cu 6,5%.

**Evoluția lunară a lucrărilor de construcții, pe elemente de structură, conform CAEN Rev. 2 - ianuarie 2010 – februarie 2018- (serie ajustată în funcție de numărul de zile lucrătoare și de sezonality)**

- 2015=100 -

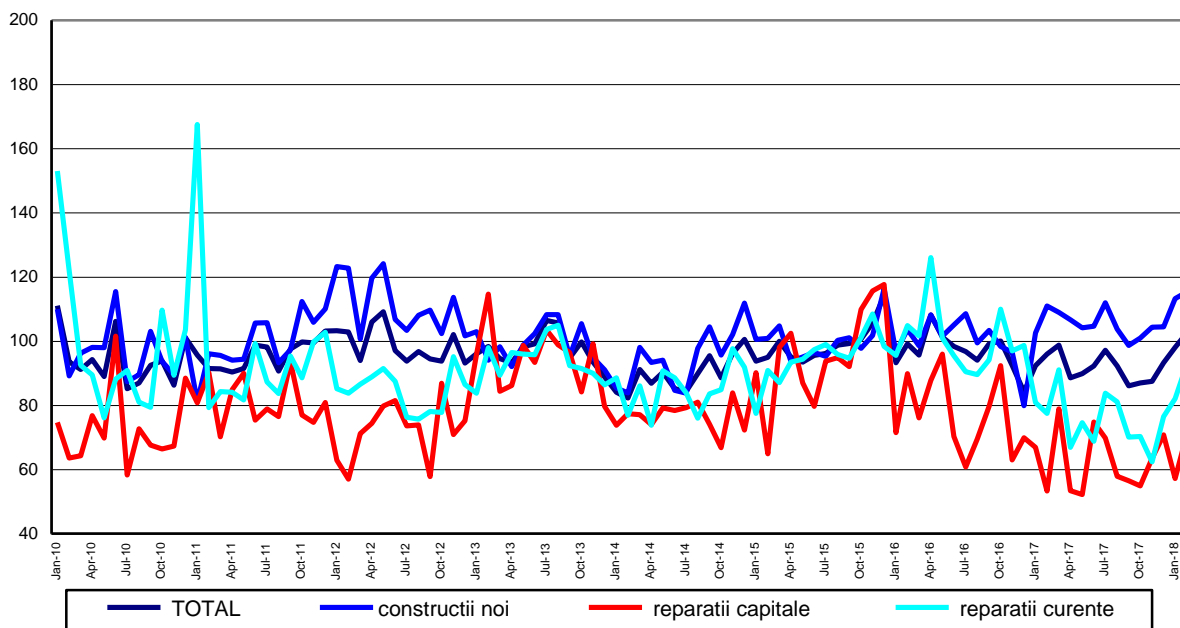

[Datele graficului în format xls](#)

<sup>1</sup> serie ajustată în funcție de numărul de zile lucrătoare și de sezonality

**Evoluția lunară a lucrărilor de construcții, pe obiecte de construcții,  
conform CAEN Rev. 2  
- ianuarie 2010 – februarie 2018 -  
(serie ajustată în funcție de numărul de zile lucrătoare și de sezonalityte)**

- 2015=100 -

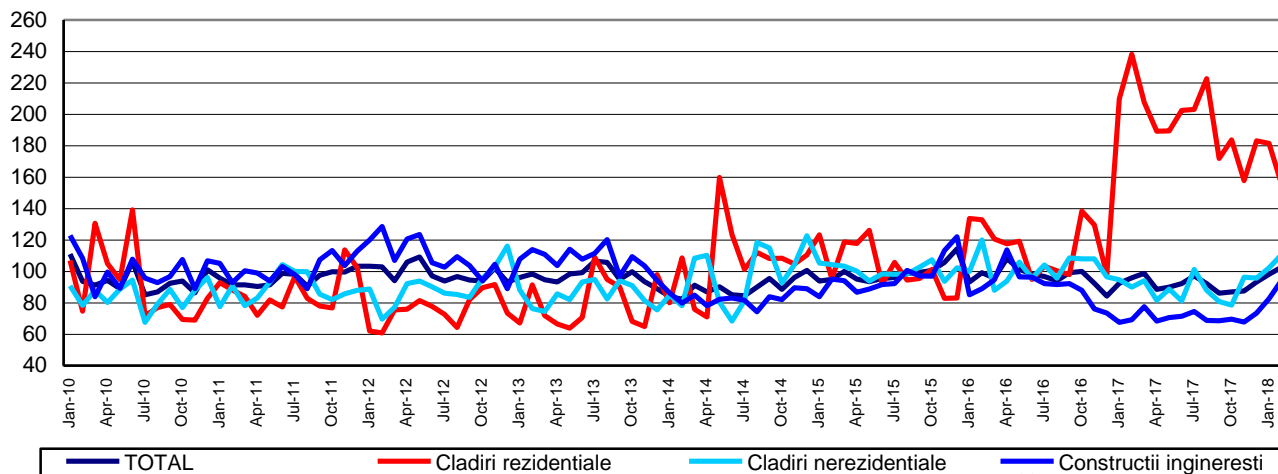

[Datele graficului în format xls](#)

#### Februarie 2018 comparativ cu ianuarie 2018

Volumul lucrărilor de construcții a crescut ca serie brută cu 30,9%, creștere evidențiată la lucrările de reparații capitale cu 40,4%, lucrările de întreținere și reparații curente cu 37,5% și la lucrările de construcții noi cu 28,0%. Pe obiecte de construcții, au avut loc creșteri la construcțiile ingineresti cu 43,0%, clădirile nerezidențiale cu 30,5% și la clădirile rezidențiale cu 11,1%.

Ca serie ajustată în funcție de numărul de zile lucrătoare și de sezonalityte, volumul lucrărilor de construcții a crescut pe total cu 4,6%, creștere susținută de lucrările de reparații capitale cu 24,2%, lucrările de întreținere și reparații curente cu 13,2% și la lucrările de construcții noi cu 1,9%.

Pe obiecte de construcții, volumul lucrărilor de construcții a crescut la construcțiile ingineresti cu 13,9% și la clădirile nerezidențiale cu 8,4%. Clădirile rezidențiale au scăzut cu 14,2%.

#### Februarie 2018 comparativ cu februarie 2017

Volumul lucrărilor de construcții a crescut pe total, ca serie brută, cu 10,7%. Pe elemente de structură s-au înregistrat creșteri la lucrările de reparații capitale cu 38,5%, lucrările de întreținere și reparații curente cu 22,6% și la lucrările de construcții noi cu 5,2%.

Pe obiecte de construcții, volumul lucrărilor de construcții a crescut la construcțiile ingineresti cu 47,9% și la clădirile nerezidențiale cu 25,0%. Scăderi au fost la clădirile rezidențiale cu 35,5%.

Ca serie ajustată în funcție de numărul de zile lucrătoare și de sezonalityte, volumul lucrărilor de construcții a crescut cu 6,9%. Pe elemente de structură s-au înregistrat creșteri astfel: lucrările de reparații capitale cu 33,2%, lucrările de întreținere și reparații curente cu 20,0% și la lucrările de construcții noi cu 4,0%.

Pe obiecte de construcții, volumul lucrărilor de construcții a crescut la construcțiile ingineresti cu 36,4% și la clădirile nerezidențiale cu 23,2%. Scăderi au fost la clădirile rezidențiale cu 34,7%.

## Perioada 1.I-28.II.2018 comparativ cu perioada 1.I-28.II.2017

Volumul lucrărilor de construcții a crescut pe total, ca serie brută, cu 8,4%. Pe elemente de structură au avut loc creșteri astfel: lucrările de întreținere și reparații curente cu 11,9%, lucrările de reparații capitale cu 8,6% și la construcții noi cu 7,3%.

Pe obiecte de construcții, au avut loc creșteri la construcțiile ingineresti și la clădirile nerezidențiale cu 34,3%, respectiv cu 17,0%. Clădirile rezidențiale au scăzut cu 26,6%.

Ca serie ajustată în funcție de numărul de zile lucrătoare și de sezonabilitate, volumul lucrărilor de construcții a crescut, pe total, cu 6,5%. Pe elemente de structură s-au înregistrat creșteri astfel: lucrările de întreținere și reparații curente cu 10,6%, lucrările de construcții noi cu 7,1% și la lucrările de reparații capitale cu 6,7%.

Pe obiecte de construcții, volumul lucrărilor de construcții a crescut la construcțiile ingineresti cu 29,5% și la clădirile nerezidențiale cu 15,4%. Clădirile rezidențiale au scăzut cu 24,8%.

### Indicii lucrărilor de construcții

- procente-

		FEBRUARIE 2018 față de :		1.I-28.II.2018/ 1.I-28.II.2017
		IANUARIE 2018	FEBRUARIE 2017	
Construcții - total	B	130,9	110,7	108,4
	S	104,6	106,9	106,5
- pe elemente de structură:				
Construcții noi	B	128,0	105,2	107,3
	S	101,9	104,0	107,1
Reparații capitale	B	140,4	138,5	108,6
	S	124,2	133,2	106,7
Întreținere și reparații curente	B	137,5	122,6	111,9
	S	113,2	120,0	110,6
- pe obiecte de construcții:				
Clădiri rezidențiale	B	111,1	64,5	73,4
	S	85,8	65,3	75,2
Clădiri nerezidențiale	B	130,5	125,0	117,0
	S	108,4	123,2	115,4
Construcții ingineresti	B	143,0	147,9	134,3
	S	113,9	136,4	129,5

B= serie brută; S= serie ajustată în funcție de număr zile lucrătoare și de sezonabilitate ;

[Datele tabelului în format xls](#)

### Informații suplimentare:

**IMPORTANT!** Pentru a evidenția schimbările din structura economiei, începând cu publicarea datelor pentru luna de referință **ianuarie 2018**, anul de bază utilizat în calculul indicilor lucrărilor de construcții se modifică din **2010 în 2015**. Schimbarea anului de bază presupune și actualizarea sistemului de ponderare; modificările sistemului de ponderare reflectă schimbările structurale intervenite în activitățile din economia națională. Aceste modificări au determinat recalcularea și revizuirea corespunzătoare a seriilor de date publicate anterior.

Aceste modificări vor apărea în comunicatele de presă, publicațiile statistice editate de INS și în baza de date TEMPO.

**Indicii de volum în construcții** se determină prin deflatarea datelor valorice cu indicii de cost în construcții pe elemente de structură și pe obiecte de construcții. Indicii de volum în construcții sunt calculați pe total ramură construcții (secțiunea F CAEN Rev.2), pe elemente de structură (lucrări de construcții noi, reparații capitale și lucrări de întreținere și reparații curente) și pe obiecte de construcții (clădiri rezidențiale, clădiri nerezidențiale și construcții ingineresti).

Indicii lucrărilor de construcții pe total se calculează ca medie aritmetică ponderată a indicilor pe elemente de structură sau a indicilor pe obiecte de construcții.

Pe lângă indicii de volum în construcții (serie brută), se calculează lunar și **indici ajustați cu numărul de zile lucrătoare și de sezonabilitate prin metoda regresivă**, folosindu-se pachetul de programe **JDEMETRA+ versiunea 2.0 (metoda TRAMO/SEATS)**, metodă recomandată de regulamentele europene referitoare la indicatorii pe termen scurt (Regulamentul Consiliului 1165/1998).

Pentru interpretarea corectă a indicatorilor, vă rugăm să consultați [Precizările Metodologice atașate comunicatului pe homepage](#).

Informații suplimentare se pot obține din publicația statistică Buletin Statistic Lunar (termen de apariție 25 aprilie 2018) și din baza de date TEMPO on line a INS (datele pentru luna februarie 2018 vor fi disponibile în 13 aprilie 2018).

Date comparative cu celelalte State Membre ale Uniunii Europene se pot obține din comunicatul de presă al Eurostat care va apărea miercuri, 18 aprilie 2018 și care poate fi consultat la adresa:

<http://ec.europa.eu/eurostat/web/main>

Următorul comunicat de presă va apărea luni, 14 mai 2018.

Arhiva comunicatelor de presă: <http://www.insse.ro/cms/ro/comunicatelor-de-presa-view>

#### **Direcția de Comunicare**

e-mail: [biroupresa@insse.ro](mailto:biroupresa@insse.ro)

Tel: +4021 3181869