

Domeniul: Comerț - servicii

În luna februarie 2018¹, cifra de afaceri din comerțul cu ridicata a scăzut față de luna ianuarie 2018 cu 1,7%

- În luna februarie 2018, **cifra de afaceri din comerțul cu ridicata (cu excepția comerțului cu autovehicule și motociclete)**, în termeni nominali, față de luna precedentă a crescut ca serie brută cu **6,0%**, iar ca serie ajustată în funcție de numărul de zile lucrătoare și de sezonaliitate a scăzut cu **1,7%**.
- Față de luna corespunzătoare a anului precedent, **cifra de afaceri din comerțul cu ridicata (cu excepția comerțului cu autovehicule și motociclete)**, în termeni nominali, a crescut atât ca serie brută cu **5,8%** cât și ca serie ajustată în funcție de numărul de zile lucrătoare și de sezonaliitate cu **7,7%**.
- În perioada 1.I-28.II.2018 **cifra de afaceri din comerțul cu ridicata (cu excepția comerțului cu autovehicule și motociclete)**, în termeni nominali, a crescut față de perioada 1.I-28.II.2017 atât ca serie brută cât și ca serie ajustată în funcție de numărul de zile lucrătoare și de sezonaliitate cu **9,4%**, respectiv cu **8,8%**.

**Evoluția lunară a cifrei de afaceri în comerțul cu ridicata, conform CAEN Rev. 2
 (serie ajustată în funcție de număr zile lucrătoare și de sezonaliitate)
 - ianuarie 2010 - februarie 2018 -**

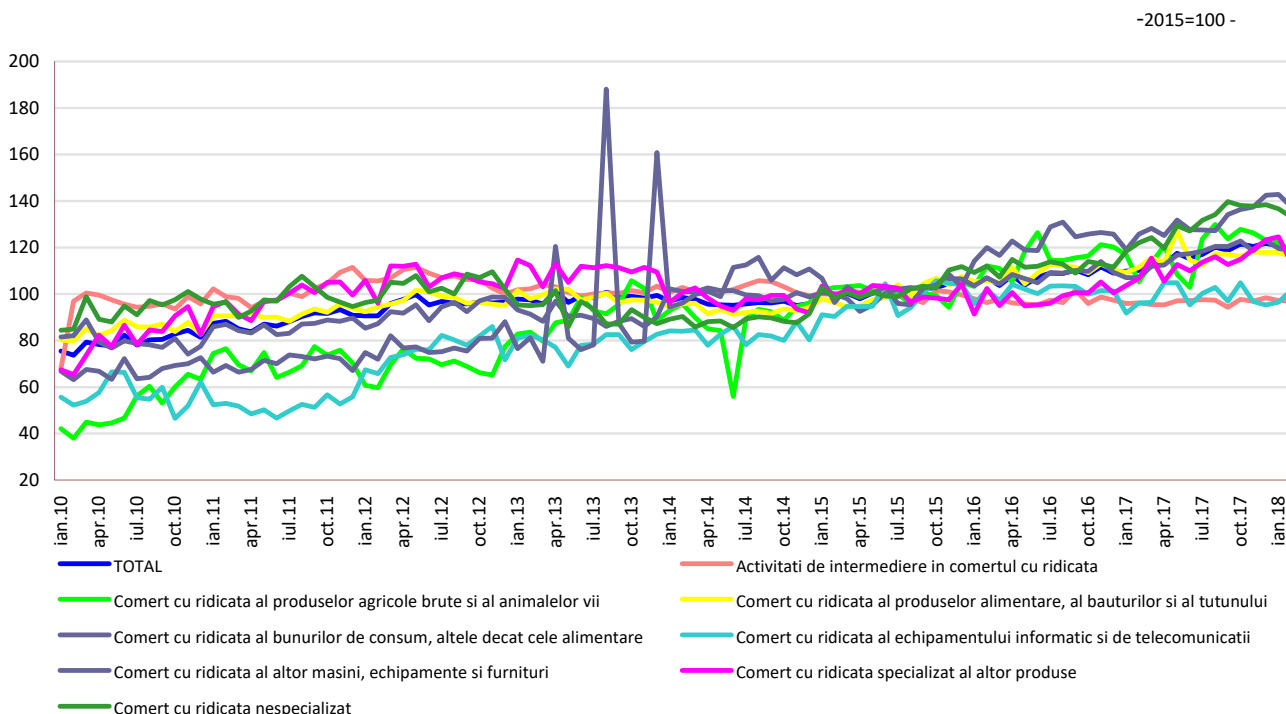

[Datele graficului xls \(II.2017-II.2018\)](#)

¹ Cifra de afaceri în formă ajustată în funcție de numărul de zile lucrătoare și de sezonaliitate

Indicii cifrei de afaceri din comerțul cu ridicata

| | | FEBRUARIE 2018 în % față de : | | 1.I-28.II.2018/ 1.I-28.II.2017 -%- |
|--|----------|-------------------------------|----------------|--|
| | | IANUARIE 2018 | FEBRUARIE 2017 | |
| TOTAL | B | 106,0 | 105,8 | 109,4 |
| | S | 98,3 | 107,7 | 108,8 |
| Activități de intermediere în comerțul cu ridicata | B | 100,3 | 103,9 | 106,6 |
| | S | 99,9 | 100,9 | 101,1 |
| Comerț cu ridicata al produselor agricole brute și al animalelor vii | B | 98,9 | 102,8 | 104,5 |
| | S | 97,7 | 113,2 | 108,6 |
| Comerț cu ridicata al produselor alimentare, al băuturilor și al tutunului | B | 102,5 | 104,1 | 107,1 |
| | S | 98,5 | 104,2 | 106,0 |
| Comerț cu ridicata al bunurilor de consum, altele decât cele alimentare | B | 104,7 | 111,5 | 112,8 |
| | S | 99,3 | 110,9 | 111,3 |
| Comerț cu ridicata al echipamentului informatic și de telecomunicații | B | 113,8 | 106,8 | 105,5 |
| | S | 105,2 | 105,7 | 105,5 |
| Comerț cu ridicata al altor mașini, echipamente și furnituri | B | 111,5 | 106,7 | 112,9 |
| | S | 96,2 | 109,3 | 114,6 |
| Comerț cu ridicata specializat al altor produse | B | 112,6 | 103,1 | 111,2 |
| | S | 91,1 | 106,3 | 113,1 |
| Comerț cu ridicata nespecializat | B | 109,3 | 107,2 | 111,1 |
| | S | 97,4 | 109,2 | 112,2 |

Notă: B= serie brută; S= serie ajustată în funcție de numărul de zile lucrătoare și de sezonalitate

[Datele tabelului în format xls](#)

Februarie 2018 comparativ cu ianuarie 2018

Cifra de afaceri din comerțul cu ridicata (cu excepția comerțului cu autovehicule și motocicletele), serie brută, în luna februarie 2018, comparativ cu luna precedentă, în termeni nominali, a crescut pe ansamblu cu 6,0%, ca urmare a creșterii comerțului cu ridicata al echipamentului informatic și de telecomunicații (+13,8%), comerțului cu ridicata specializat al altor produse (+12,6%), comerțului cu ridicata al altor mașini, echipamente și furnituri (+11,5%), comerțului cu ridicata nespecializat (+9,3%), comerțului cu ridicata al bunurilor de consum, altele decât cele alimentare (+4,7%), comerțului cu ridicata al produselor alimentare, al băuturilor și al tutunului (+2,5%) și activităților de intermediere în comerțul cu ridicata (+0,3%). Comerțul cu ridicata al produselor agricole brute și al animalelor vii a scăzut cu 1,1%.

Cifra de afaceri din comerțul cu ridicata (cu excepția comerțului cu autovehicule și motocicletele), serie ajustată în funcție de numărul de zile lucrătoare și de sezonalitate, în luna februarie 2018, comparativ cu luna precedentă, în termeni nominali, a scăzut pe ansamblu cu 1,7%, ca urmare a scăderii comerțului cu ridicata specializat al altor produse (-8,9%), comerțului cu ridicata al altor mașini, echipamente și furnituri (-3,8%), comerțului cu ridicata nespecializat (-2,6%), comerțului cu ridicata al produselor agricole brute și al animalelor vii (-2,3%), comerțului cu ridicata al produselor alimentare, al băuturilor și al tutunului (-1,5%), comerțului cu ridicata al bunurilor de consum, altele decât cele alimentare (-0,7%) și activităților de intermediere în comerțul cu ridicata (-0,1%). Creșteri s-au înregistrat la comerțul cu ridicata al echipamentului informatic și de telecomunicații (+5,2%).

Februarie 2018 comparativ cu februarie 2017

Cifra de afaceri din comerțul cu ridicata (cu excepția comerțului cu autovehicule și motocicletele), serie brută, în luna februarie 2018, comparativ cu luna februarie 2017, în termeni nominali, a înregistrat o creștere cu 5,8% ca urmare a creșterii comerțului cu ridicata al bunurilor de consum, altele decât cele alimentare (+11,5%), comerțului cu ridicata nespecializat (+7,2%), comerțului cu ridicata al echipamentului informatic și de telecomunicații (+6,8%), comerțului cu ridicata al altor mașini, echipamente și furnituri (+6,7%), comerțului cu ridicata al produselor

alimentare, al băuturilor și al tutunului (+4,1%), activităților de intermediere în comerțul cu ridicata (+3,9%), comerțului cu ridicata specializat al altor produse (+3,1%) și comerțului cu ridicata al produselor agricole brute și al animalelor vii (+2,8%).

Cifra de afaceri din comerțul cu ridicata (cu excepția comerțului cu autovehicule și motocicletele), serie ajustată în funcție de numărul de zile lucrătoare și de sezonabilitate, în luna februarie 2018, comparativ cu luna februarie 2017, în termeni nominali, a crescut pe ansamblu cu 7,7%, ca urmare a creșterii comerțului cu ridicata al produselor agricole brute și al animalelor vii (+13,2%), comerțului cu ridicata al bunurilor de consum, altele decât cele alimentare (+10,9%), comerțului cu ridicata al altor mașini, echipamente și furnituri (+9,3%), comerțului cu ridicata nespecializat (+9,2%), comerțului cu ridicata specializat al altor produse (+6,3%), comerțului cu ridicata al echipamentului informatic și de telecomunicații (+5,7%), comerțului cu ridicata al produselor alimentare, al băuturilor și al tutunului (+4,2%) și activităților de intermediere în comerțul cu ridicata (+0,9%).

Perioada 1.I-28.II.2018 comparativ cu perioada 1.I-28.II.2017

Cifra de afaceri din comerțul cu ridicata (cu excepția comerțului cu autovehicule și motocicletele), serie brută, în perioada 1.I-28.II.2018, comparativ perioada 1.I-28.II.2017, în termeni nominali, a înregistrat o creștere cu 9,4% ca urmare a creșterii comerțului cu ridicata al altor mașini, echipamente și furnituri (+12,9%), comerțului cu ridicata al bunurilor de consum, altele decât cele alimentare (+12,8%), comerțului cu ridicata specializat al altor produse (+11,2%), comerțului cu ridicata nespecializat (+11,1%), comerțului cu ridicata al produselor alimentare, al băuturilor și al tutunului (+7,1%), activităților de intermediere în comerțul cu ridicata (+6,6%), comerțului cu ridicata al echipamentului informatic și de telecomunicații (+5,5%) și comerțului cu ridicata al produselor agricole brute și al animalelor vii (+4,5%).

Cifra de afaceri din comerțul cu ridicata (cu excepția comerțului cu autovehicule și motocicletele), serie ajustată în funcție de numărul de zile lucrătoare și de sezonabilitate, în perioada 1.I-28.II.2018, comparativ cu perioada 1.I-28.II.2017, în termeni nominali, a crescut pe ansamblu cu 8,8%, ca urmare a creșterii comerțului cu ridicata al altor mașini, echipamente și furnituri (+14,6%), comerțului cu ridicata specializat al altor produse (+13,1%), comerțului cu ridicata nespecializat (+12,2%), comerțului cu ridicata al bunurilor de consum, altele decât cele alimentare (+11,3%), comerțului cu ridicata al produselor agricole brute și al animalelor vii (+8,6%), comerțului cu ridicata al produselor alimentare, al băuturilor și al tutunului (+6,0%), comerțului cu ridicata al echipamentului informatic și de telecomunicații (+5,5%) și activităților de intermediere în comerțul cu ridicata (+1,1%).

Informații suplimentare:

- ✓ **IMPORTANT!** Pentru a evidenția schimbările din structura economiei, începând cu publicarea datelor pentru luna de referință **ianuarie 2018**, anul de bază utilizat în calculul indicilor, pentru toți indicatorii pe termen scurt a fost modificat din 2010 în 2015.
- ✓ Schimbarea anului de bază presupune și actualizarea sistemului de ponderare, pentru a reflecta modificările structurale intervenite în activitățile din economia națională. Aceste modificări au determinat recalcularea și revizuirea corespunzătoare a seriilor de date publicate anterior.
- ✓ Aceste modificări vor apărea în comunicatele de presă, publicațiile statistice editate de INS și în baza de date TEMPO online.
- ✓ Cifra de afaceri reprezintă veniturile totale înregistrate de către întreprindere în perioada de referință, provenite atât din activitatea principală, cât și din activitățile secundare exercitate de aceasta. Cifra de afaceri nu include TVA și veniturile din vânzarea sau transferul de mijloace fixe.
- ✓ Indicii valorici ai cifrei de afaceri sunt indici de tip Laspeyres. Primii indici obținuți sunt la nivel de grupă CAEN Rev.2 apoi prin agregări succesive se obțin indici la nivel de total. Ponderile utilizate la agregare sunt calculate pe baza cifrei de afaceri conform rezultatelor Anchetei Structurale în Întreprinderi din anul de referință (2015).

Pentru interpretarea corectă a indicatorilor, vă rugăm să consultați Precizările [Metodologice atașate comunicatului pe homepage](#).

Informații suplimentare se pot obține din publicația statistică Buletin Statistic Lunar (termen de apariție 25 aprilie 2018) și din baza de date TEMPO on line a INS (datele pentru luna februarie 2018 vor fi disponibile în 17 aprilie 2018).

Următorul comunicat de presă va apărea marți, 15 mai 2018.

Arhiva comunicatelor de presă: <http://www.insse.ro/cms/ro/comunicate-de-presa-view>

Direcția de Comunicare

e-mail: birou presa@insse.ro

Tel: +4021 3181869