

Embargo ora 10.00

COMUNICAT DE PRESĂ

Nr. 291 din 3 decembrie 2014

**Produsul intern brut în trimestrul III și perioada 1.I-30.IX 2014
- date provizorii (1) -**

Produsul intern brut în trimestrul III 2014 a fost, în termeni reali, mai mare cu 1,8%, comparativ cu trimestrul II 2014¹.

- Față de același trimestru din anul 2013, Produsul intern brut a înregistrat o creștere cu 3,2% pe seria brută și cu 3,0% pe seria ajustată sezonier;
- În primele nouă luni ale anului 2014, Produsul intern brut a crescut, comparativ cu același interval al anului 2013, cu 2,8%, pe seria brută și cu 3,1% pe seria ajustată sezonier;
- În urma revizuirii seriei brute conform Sistemului European de Conturi (SEC) 2010) și a seriei ajustate sezonier, Produsul intern brut a scăzut în trimestrul II 2014 cu 0,4% față de trimestrul I 2014 și a crescut în trimestrul I 2014 cu 0,7% față de trimestrul IV 2013.

Evoluția Produsului intern brut trimestrial în perioada 2012 - trimestrul III 2014, calculată ca serie brută și serie ajustată sezonier, este prezentată în tabelul care urmează.

Tabel 1: Evoluția Produsului intern brut trimestrial

		Trim. I	Trim. II	Trim. III	Trim. IV	An
- în % față de perioada corespunzătoare din anul precedent -						
Serie brută	2012	100,2	102,1	99,5	100,8	100,6
	2013	102,1	101,4	104,2	105,4	103,5
	2014	104,0	101,4	103,2	-	-
Serie ajustată sezonier	2012	100,3	102,1	99,8	100,3	-
	2013	102,1	101,9	103,8	104,6	-
	2014	104,0	102,2	103,0	-	-
- în % față de trimestrul precedent -						
Serie ajustată sezonier	2012	99,4	101,6	99,0	100,2	-
	2013	101,3	101,4	100,9	100,9	-
	2014	100,7	99,6	101,8	-	-

Serie ajustată sezonier

Produsul intern brut - date ajustate sezonier - estimat pentru trimestrul III 2014 a fost de 167070,3 milioane lei prețuri curente, în creștere – în termeni reali – cu 1,8% față de trimestrul II 2014 și 3,0% față de trimestrul III 2013.

Fig. 1: Evoluția PIB - serie ajustată sezonier

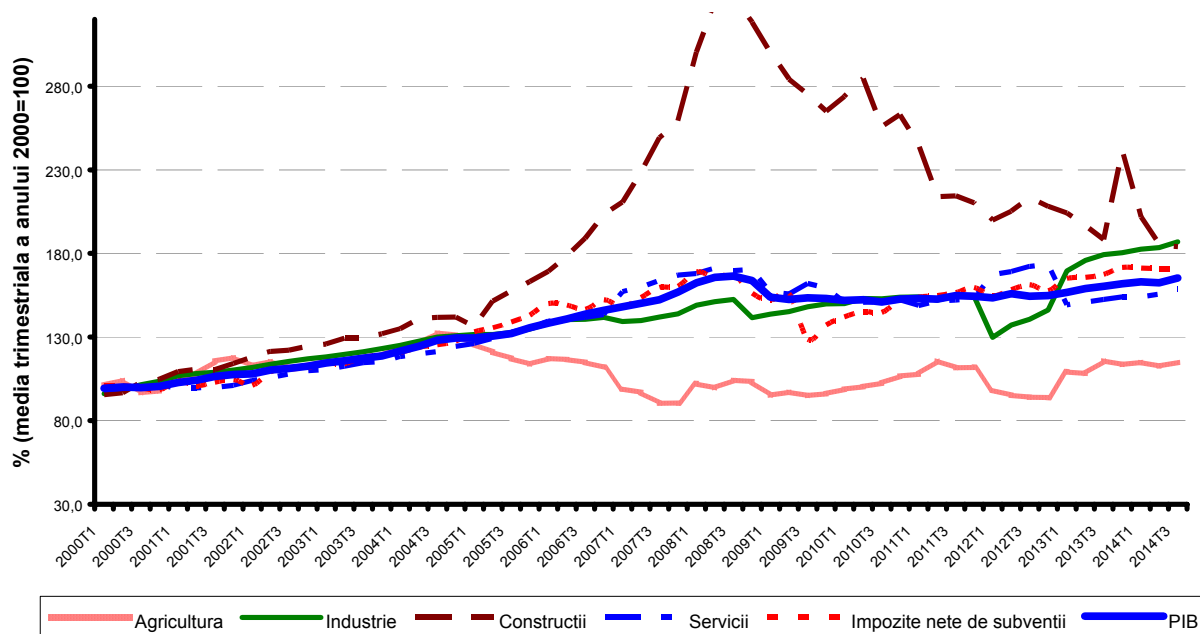

Produsul intern brut estimat pentru primele 9 luni ale anului 2014 a fost de 496298,9 milioane lei prețuri curente, în creștere – în termeni reali – cu 3,1% față de perioada corespunzătoare din anul 2013.

Tabel 2: Produsul intern brut trimestrial, în perioada 1.I-30.IX 2014 - serie ajustată sezonier

	Trim. I	Trim. II	Trim. III	1.I-30.IX
Milioane lei prețuri curente	163722,4	165506,2	167070,3	496298,9
În % față de trimestrul precedent	100,7	99,6	101,8	-
În % față de perioada corespunzătoare din anul precedent	104,0	102,2	103,0	103,1

Serie brută

Produsul intern brut estimat pentru trimestrul III 2014 a fost de 183594,6 milioane lei prețuri curente, în creștere – în termeni reali – cu 3,2% față de trimestrul III 2013.

Tabel 3: Produsul intern brut trimestrial, în perioada 1.I-30.IX 2014 - serie brută

	Trim. I	Trim. II	Trim. III	1.I-30.IX
Milioane lei prețuri curente	129896,2	155722,3	183594,6	469213,1
În % față de perioada corespunzătoare din anul precedent	104,0	101,4	103,2	102,8

Produsul intern brut estimat pentru primele 9 luni ale anului 2014 a fost de 469213,1 milioane lei prețuri curente, în creștere – în termeni reali – cu 2,8% față de perioada corespunzătoare din anul 2013.

În tabelele 6 și 7 sunt prezentate datele referitoare la Produsul intern brut în prețuri curente, indicii de volum și indicii deflatori – serie brută și serie ajustată sezonier – pentru trimestrul III 2014, iar în tabelul 8 datele referitoare la Produsul intern brut pentru perioada 1.I-30.IX 2014 – serie brută, pe categorii de resurse și utilizări.

Contribuția categoriilor de resurse și de utilizări la modificarea Produsului intern brut

Categoriile de resurse

Cele mai importante contribuții la creșterea PIB în perioada 1.I-30.IX 2014, comparativ cu aceeași perioadă din anul 2013, le-au avut următoarele ramuri (v. Tabel 4 și Tabel 8):

- Industria (+1,3%), cu o pondere de 30,3% la formarea PIB și al cărei volum de activitate s-a majorat cu 4,2%;
- Informațiile și comunicațiile (+0,7%), cu o pondere de 5,2% la formarea PIB și al cărei volum de activitate s-a majorat cu 15,3%.

O contribuție pozitivă au avut-o impozitele nete pe produs (+0,3%), a căror pondere la formarea PIB a fost de 12,0% și care au înregistrat o creștere a volumului lor cu 2,6%.

Reducerea volumului de activitate din construcții, cu 3,1% a avut un impact negativ asupra evoluției PIB, contribuția sa la creșterea PIB fiind de -0,2%.

Intermedierile financiare și asigurările au avut, și ele, o contribuție negativă la creșterea PIB (-0,1%) ca urmare a scăderii volumului de activitate cu 2,8%.

Tabel 4: Contribuția categoriilor de resurse la formarea și creșterea Produsului intern brut, în trimestrul III și perioada 1.I-30.IX 2014

	Contribuția la formarea PIB-%		Contribuția la creșterea PIB-%	
	Trim. III	1.I-30.IX	Trim. III	1.I-30.IX
Agricultură, silvicultură și pescuit	9,6	5,1	0,2	0,0
Industrie	30,3	30,3	1,4	1,3
Construcții	6,1	5,0	-0,1	-0,2
Comerț cu ridicata și cu amănuntul; repararea autovehiculelor și motocicletelor; transport și depozitare; hoteluri și restaurante	9,8	11,7	0,3	0,3
Informații și comunicații	4,6	5,2	0,8	0,7
Intermedieri financiare și asigurări	2,3	2,7	-0,1	-0,1
Tranzacții imobiliare	7,0	8,0	0,1	0,3
Activități profesionale, științifice și tehnice; activități de servicii administrative și activități de servicii suport	6,5	6,6	0,2	0,2
Administrație publică și apărare; asigurări sociale din sistemul public; învățământ; sănătate și asistență socială	9,5	10,5	0,2	0,0
Activități de spectacole, culturale și recreative; reparații de produse de uz casnic și alte servicii	2,9	2,9	0,1	0,0
Valoarea adăugată brută – total	88,6	88,0	3,1	2,5
Impozite nete pe produs	11,4	12,0	0,1	0,3
Produsul intern brut	100,0	100,0	3,2	2,8

Categoriile de utilizări

Din punctul de vedere al utilizării PIB, cele mai importante contribuții la creșterea Produsului intern brut în primele 9 luni ale anului 2014 le-au înregistrat următoarele componente (v. Tabel 5 și Tabel 8):

- Cheltuiala pentru consumul final al gospodăriilor populației (+3,0%), cu o pondere de 62,5% la utilizarea PIB și al cărei volum s-a majorat cu 4,8%;
- Exportul net (+1,0%), consecință a creșterii cu 8,1% a volumului exporturilor de bunuri și servicii corelată cu creșterea mai redusă a volumului importurilor de bunuri și servicii, cu 5,7%.

Ca urmare a scăderii semnificative a volumului formării brute de capital fix cu 7,3%, aceasta a avut o contribuție negativă la creșterea PIB, de -1,8%.

Tabel 5: Contribuția categoriilor de utilizări la formarea și creșterea Produsului intern brut, în trimestrul III și perioada 1.I-30.IX 2014

	Contribuția la formarea PIB-%		Contribuția la creștere PIB-%	
	Trim. III	1.I-30.IX	Trim. III	1.I-30.IX
Consumul final efectiv total	71,1	77,7	2,4	2,9
Consum final individual efectiv al gospodăriilor populat iei	65,9	71,3	2,3	2,6
Cheltuiala pentru consumul final al gospodăriilor populat iei	57,7	62,5	2,4	3,0
Cheltuiala pentru consumul final al instituțiilor fără scop lucrativ în serviciul gospodăriilor populat iei	1,1	1,0	0,0	0,0
Cheltuiala pentru consumul final individual al administrațiilor publice	7,1	7,8	-0,1	-0,4
Consumul final colectiv efectiv al administrațiilor publice	5,2	6,4	0,1	0,3
Formarea brută de capital fix	28,2	22,1	-1,1	-1,8
Variația stocurilor	0,8	0,2	1,1	0,7
Exportul net de bunuri și servicii	-0,1	0,0	0,8	1,0
Exportul de bunuri și servicii	38,3	43,6	1,0	3,6
Importul de bunuri și servicii	38,4	43,6	0,2	2,6
Produsul intern brut	100,0	100,0	3,2	2,8

Revizuirii

Ca urmare a revizuirii seriei brute trimestriale pentru perioada 1995 – 2014, în vederea implementării cerințelor Sistemului European de Conturi (SEC) 2010 și a reconcilierii cu datele anuale revizuite conform SEC 2010, precum și a modificării estimării Produsului intern brut pentru trimestrul III 2014 în seria trimestrială, seria ajustată sezonier a fost recalculată, indicii de volum fiind revizuiți față de varianta „semnal” a Produsului intern brut pentru trimestrul III 2014, publicată în comunicatul de presă nr. 278 din 14 noiembrie 2014. Astfel, rezultatele trimestrului I 2014, comparativ cu trimestrul IV 2013, au fost revizuite de la 100,5% la 100,7%, iar cele ale trimestrului II 2014, comparativ cu trimestrul anterior, au fost revizuite de la 99,7% la 99,6%.

Seriile ajustate sezonier se recalculează trimestrial ca urmare a modificării modelelor adoptate, a numărului de regresori folosiți, a modificării seriilor brute și a numărului de observații disponibile.

Tabel 6: PRODUSUL INTERN BRUT PE CATEGORII DE RESURSE ȘI UTILIZĂRI ÎN TRIMESTRUL III 2014

	Realizări – milioane lei prețuri curente -	Indici de volum – în % față de trimestrul III 2013	- serie brută - Indici de preț – în % față de trimestrul III 2013
Agricultură, silvicultură și pescuit	17680,5	101,8	93,8
Industrie	55595,4	104,6	101,1
Construcții	11255,0	98,2	101,0
Comerț cu ridicata și cu amănuntul; repararea autovehiculelor și motocicletelor; transport și depozitare; hoteluri și restaurante	18075,7	103,5	105,6
Informații și comunicații	8357,6	120,8	102,6
Intermedieri financiare și asigurări	4206,1	96,7	102,9
Tranzacții imobiliare	12844,4	101,7	102,4
Activități profesionale, științifice și tehnice; activități de servicii administrative și activități de servicii suport	11861,7	103,2	107,7
Administrație publică și apărare; asigurări sociale din sistemul public; învățământ; sănătate și asistență socială	17441,5	102,3	103,1
Activități de spectacole, culturale și recreative; reparații de produse de uz casnic și alte servicii	5333,0	102,0	106,2
Valoarea adăugată brută – total	162650,9	103,5	101,8
Impozite nete pe produs ¹⁾	20943,7	100,7	101,6
Produs Intern Brut	183594,6	103,2	101,8
Consum final efectiv	130434,6	103,3	101,9
Consum final individual efectiv al gospodăriilor populației ²⁾	120926,3	103,5	101,9
Cheltuiala pentru consumul final al gospodăriilor populației	105978,6	104,1	101,8
Cheltuiala pentru consumul final al instituțiilor fără scop lucrativ în serviciul gospodăriilor populației	1943,3	101,5	104,2
Cheltuiala pentru consumul final individual al administrațiilor publice	13004,4	99,2	102,7
Consum final colectiv efectiv al administrațiilor publice ³⁾	9508,3	100,7	101,7
Formarea brută de capital	53399,0	99,9	101,2
din care:			
Formarea brută de capital fix	51839,4	96,5	99,9
Exportul net de bunuri și servicii	-239,0	-	-
Export de bunuri și servicii	70316,5	102,5	99,0
Import de bunuri și servicii	70555,5	100,4	98,8

1) Reprezintă diferența dintre impozitele pe produs datorate la bugetul de stat (TVA, accize, alte impozite) și subvențiile pe produs plătite de la bugetul de stat.

2) Cuprinde: cheltuielile gospodăriilor populației pentru cumpărarea de bunuri și servicii în scopul satisfacerii nevoilor membrilor lor, cheltuiala pentru consum individual al administrațiilor publice (învățământ, sănătate, securitate socială și acțiuni sociale, cultură, sport, activități recreative, colectarea de deșeuri menajere) și cheltuiala pentru consum individual al instituțiilor fără scop lucrativ în serviciul gospodăriilor populației (organizații religioase, sindicate, partide politice, uniuni, fundații, asociații culturale și sportive).

3) Cuprinde cheltuiala pentru consum colectiv al administrațiilor publice (servicii publice generale, apărare națională și securitatea teritoriului, menținerea ordinii și securității publice, activități legislative și de reglementare, cercetare și dezvoltare, etc.).

Tabel 7: PRODUSUL INTERN BRUT PE CATEGORII DE RESURSE ȘI UTILIZĂRI, ÎN TRIMESTRUL III 2014

	- serie ajustată sezonier -		
	Realizări – milioane lei prețuri curente -	Indici de volum – în % față de trimestrul II 2014	Indici de preț – în % față de trimestrul II 2014
Agricultură, silvicultură și pescuit	8363,4	102,0	102,1
Industrie	50256,6	101,9	101,6
Construcții	11240,8	99,4	103,3
Comerț cu ridicata și cu amănuntul; repararea autovehiculelor și motocicletelor; transport și depozitare; hoteluri și restaurante	17709,5	101,8	87,5
Informații și comunicații	8578,1	108,8	96,0
Intermedieri financiare și asigurări	4367,3	98,8	100,6
Tranzacții imobiliare	12865,0	100,1	98,7
Activități profesionale, științifice și tehnice; activități de servicii administrative și activități de servicii suport	11869,0	102,4	101,0
Administrație publică și apărare; asigurări sociale din sistemul public; învățământ; sănătate și asistență socială	17114,3	100,4	100,9
Activități de spectacole, culturale și recreative; reparații de produse de uz casnic și alte servicii	5182,7	99,7	104,1
Valoarea adăugată brută – total	147546,7	101,8	99,0
Impozite nete pe produs ¹⁾	19961,1	100,0	105,6
Discrepanță statistică	-437,5	-	-
Produs Intern Brut	167070,3	101,8	99,2
Consum final efectiv	130772,9	100,8	99,6
Consum final individual efectiv al gospodăriilor populației ²⁾	120540,4	101,4	101,0
Cheltuiala pentru consumul final al gospodăriilor populației	103847,3	101,1	100,2
Cheltuiala pentru consumul final al instituțiilor fără scop lucrativ în serviciul gospodăriilor populației	2450,8	100,5	99,6
Cheltuiala pentru consumul final individual al administrațiilor publice	14242,3	106,4	105,7
Consum final colectiv efectiv al administrațiilor publice ³⁾	10232,5	87,7	92,6
Formarea brută de capital	37795,1	98,6	106,1
din care:			
Formarea brută de capital fix	36587,3	99,1	104,6
Exportul net de bunuri și servicii	291,7	-	-
Export de bunuri și servicii	68971,2	99,3	101,6
Import de bunuri și servicii	68679,5	100,0	101,0
Discrepanță statistică	-1789,4	-	-

1) Reprezintă diferența dintre impozitele pe produs datorate la bugetul de stat (TVA, accize, alte impozite) și subvențiile pe produs plătite de la bugetul de stat.

2) Cuprinde: cheltuielile gospodăriilor populației pentru cumpărarea de bunuri și servicii în scopul satisfacerii nevoilor membrilor lor, cheltuiala pentru consum individual al administrațiilor publice (învățământ, sănătate, securitate socială și acțiuni sociale, cultură, sport, activități recreative, colectarea de deșeuri menajere) și cheltuiala pentru consum individual al instituțiilor fără scop lucrativ în serviciul gospodăriilor populației (organizații religioase, sindicate, partide politice, uniuni, fundații, asociații culturale și sportive).

3) Cuprinde cheltuiala pentru consum colectiv al administrațiilor publice (servicii publice generale, apărare națională și securitatea teritoriului, menținerea ordinii și securității publice, activități legislative și de reglementare, cercetare și dezvoltare, etc.).

Tabel 8: PRODUSUL INTERN BRUT PE CATEGORII DE RESURSE ȘI UTILIZĂRI ÎN PERIOADA 1.I-30.IX 2014

	Realizări – milioane lei prețuri curente -	Indici de volum – în % față de perioada 1.I-30.IX 2013	- serie brută - Indici de preț – în % față de perioada 1.I-30.IX 2013
Agricultură, silvicultură și pescuit	23935,7	100,0	94,2
Industrie	142380,1	104,2	103,2
Construcții	23609,9	96,9	100,5
Comerț cu ridicata și cu amănuntul; repararea autovehiculelor și motocicletelor; transport și depozitare; hoteluri și restaurante	54703,2	103,1	104,9
Informații și comunicații	24344,6	115,3	105,2
Intermedieri financiare și asigurări	12581,3	97,2	102,4
Tranzacții imobiliare	37501,7	103,5	102,5
Activități profesionale, științifice și tehnice; activități de servicii administrative și activități de servicii suport	30807,2	102,4	109,0
Administrație publică și apărare; asigurări sociale din sistemul public; învățământ; sănătate și asistență socială	49054,2	100,1	102,5
Activități de spectacole, culturale și recreative; reparații de produse de uz casnic și alte servicii	13770,8	100,0	105,6
Valoarea adăugată brută – total	412688,7	102,8	103,1
Impozite nete pe produs ¹⁾	56524,4	102,6	98,7
Produs Intern Brut	469213,1	102,8	102,6
Consum final efectiv	364520,4	103,8	101,9
Consum final individual efectiv al gospodăriilor populației ²⁾	334612,1	103,7	101,9
Cheltuiala pentru consumul final al gospodăriilor populației	293077,5	104,8	102,0
Cheltuiala pentru consumul final al instituțiilor fără scop lucrativ în serviciul gospodăriilor populației	4697,9	102,6	104,1
Cheltuiala pentru consumul final individual al administrațiilor publice	36836,7	95,4	101,0
Consum final colectiv efectiv al administrațiilor publice ³⁾	29908,3	105,5	102,0
Formarea brută de capital	104760,5	95,2	106,1
din care:			
Formarea brută de capital fix	103757,9	92,7	99,9
Exportul net de bunuri și servicii	-67,8	-	-
Export de bunuri și servicii	204528,4	108,1	96,7
Import de bunuri și servicii	204596,2	105,7	97,2

1) Reprezintă diferența dintre impozitele pe produs datorate la bugetul de stat (TVA, accize, alte impozite) și subvențiile pe produs plătite de la bugetul de stat.

2) Cuprinde: cheltuielile gospodăriilor populației pentru cumpărarea de bunuri și servicii în scopul satisfacerii nevoilor membrilor lor, cheltuiala pentru consum individual al administrațiilor publice (învățământ, sănătate, securitate socială și acțiuni sociale, cultură, sport, activități recreative, colectarea de deșeuri menajere) și cheltuiala pentru consum individual al instituțiilor fără scop lucrativ în serviciul gospodăriilor populației (organizații religioase, sindicate, partide politice, uniuni, fundații, asociații culturale și sportive).

3) Cuprinde cheltuiala pentru consum colectiv al administrațiilor publice (servicii publice generale, apărare națională și securitatea teritoriului, menținerea ordinii și securității publice, activități legislative și de reglementare, cercetare și dezvoltare, etc.).

Precizări metodologice

Produsul intern brut trimestrial la preț de piață (PIBT), principalul agregat macroeconomic al contabilității naționale, reprezintă rezultatul final al activității de producție al unităților producătoare rezidente, în decursul unei perioade, respectiv un trimestru. Produsul intern brut trimestrial la preț de piață se estimează prin două metode, descrise succint în continuare: metoda de producție și metoda cheltuielilor.

Metoda de producție	Metoda cheltuielilor
$PIBT = VAB + IP - SP,$ unde: VAB = valoarea adăugată brută la preț de bază; IP = impozitele pe produs; SP = subvențiile pe produs	$PIBT = CF + FBC + E - I,$ unde: CF = consumul final efectiv; FBC = formarea brută de capital; E = exportul de bunuri și servicii; I = importul de bunuri și servicii.

Principalele surse de date utilizate pentru estimarea Produsului intern brut trimestrial:

- **surse statistice:** anchete infraanuale privind producția industrială, de construcții, servicii, comerț; contul de producție al agriculturii calculat pe baza datelor furnizate de Ministerul Agriculturii; anchete infraanuale privind câștigurile salariale și efectivul de salariați;
- **surse financiar-contabile:** bilanțuri contabile ale instituțiilor financiare;
- **surse administrative:** execuția bugetului de stat și a bugetelor locale, precum și a bugetului asigurărilor sociale de stat; Balanța de plăți externe.

Estimarea producției în prețuri curente se realizează după cum urmează:

- pentru societățile nefinanciare (întreprinderi), gospodăriile populației și instituțiile fără scop lucrativ în serviciul gospodăriilor populației se estimează, pe ramuri de activitate, prin extrapolarea în volum și preț, sau în valoare, a producției din trimestrul corespunzător al anului precedent, utilizând indicii de volum, de preț și valorici disponibili din sursele de date statistice;
- pentru societățile financiare și administrațiile publice se determină direct pe baza surselor de date (bilanțuri contabile și execuțiile bugetare).

Estimarea consumului intermediar se realizează după cum urmează:

- pentru societățile nefinanciare (întreprinderi), gospodăriile populației și instituțiile fără scop lucrativ în serviciul gospodăriilor populației se estimează, pe ramuri de activitate, prin aplicarea ponderii consumului intermediar în producție calculată pentru trimestrul corespunzător al anului precedent, pentru care au existat surse de date complete și detaliate, pe baza ipotezei coeficienților tehnologici constanți;
- pentru societățile financiare și administrațiile publice se determină direct pe baza surselor de date (bilanțuri contabile și execuțiile bugetare).

Valoarea adăugată brută se estimează ca sold între producție și consum intermediar.

Calcularea impozitelor si subvențiilor pe produs are la bază datele din execuțiile bugetare.

Produsul intern brut trimestrial se estimează în prețuri curente, în prețurile perioadei corespunzătoare din anul precedent și în prețuri medii ale anului 2000. Estimările în prețurile medii ale anului 2000 se calculează prin înlănțuirea indicilor de volum.

Pe lângă estimările brute ale Produsului intern brut trimestrial, se calculează și estimări ajustate sezonier prin metoda regresivă, metodă recomandată de regulamentele europene.

Ajustarea sezonieră are drept scop eliminarea efectelor sezoniere din cadrul seriei de date pentru a se evidenția evoluția economică reală din perioade consecutive².

Pentru ajustarea seriilor principalelor agregate pe baza cărora se estimează PIB prin metoda de producție și prin metoda cheltuielilor, se utilizează pachetul de programe DEMETRA (metoda TRAMO/SEATS). Acesta realizează estimarea efectului sezonier (evenimente care se întâmplă în același moment, cu aceeași magnitudine și direcție în fiecare an, cum ar fi: anotimpuri, vacanțe, etc., a numărului de zile lucrătoare diferit de la o lună la alta și efectului calendarului, cum ar fi Paștele ortodox, an bisect și alte sărbători naționale) precum și identificarea și corectarea valorilor extreme (schimbări de nivel ocazionale, tranzitorii sau permanente) și interpolarea valorilor lipsă.

Conturile naționale trimestriale din România prezintă, în general, o puternică sezonabilitate, zilele lucrătoare și calendarul neavând efect semnificativ. Din acest considerent nu este necesară aplicarea de metode de ajustare pentru aceste ultime două componente.

Seria ajustată sezonier s-a obținut prin eliminarea din seria brută a efectului sezonier, cu ajutorul unor coeficienți de corecție, stabiliți în funcție de modelul de regresie folosit (aditiv sau multiplicativ). Modelul aditiv sau multiplicativ folosit pentru regresie este identificat automat de programul Demetra în funcție de natura seriilor supuse ajustării.

PIB-ul ajustat sezonier se obține prin metoda directă, ceea ce conduce la apariția unei discrepanțe statistice între PIB și suma componentelor sale ajustate sezonier în mod independent.

Seriile ajustate sezonier se recalculează trimestrial ca urmare a modificării modelelor adoptate, numărului de regresori folosiți, modificării seriilor brute și a numărului de observații disponibile.

Începând cu trimestrul I 2012, politica de estimare și diseminare a Produsului intern brut trimestrial s-a modificat prin introducerea unei a treia estimări, denumită "date provizorii (2)", ce este publicată, conform calendarului de presă de pe site-ul INS, la aproximativ T+95 zile de la încheierea trimestrului de referință. Principalele obiective ale acestei revizuirii sunt legate de:

- integrarea informațiilor statistice, financiar-bancare și administrative devenite disponibile sau care au fost rectificate după publicarea primelor estimări provizorii, la aproximativ T+70 zile de la încheierea trimestrului de referință;
- asigurarea consistenței dintre agregatele ce stau la baza estimării Produsului Intern Brut trimestrial și agregatele din conturile trimestriale ale sectoarelor

² „PIB - serie ajustată sezonier” este utilizat în compararea trimestrului de referință cu trimestrul anterior, în timp ce „PIB – serie brută” se utilizează, preponderent, în compararea cu perioada corespunzătoare din anul anterior. De asemenea, în accepțiunea Eurostat, intrarea/ieșirea din/în recesiune economică este apreciată prin prisma evoluției „PIB – serie ajustată sezonier”, pe baza scăderii sau creșterii înregistrate în două trimestre consecutive.

instituționale, în mod deosebit cele ale sectorului “Administrații publice”, cu termen de diseminare T+90 zile de la încheierea trimestrului de referință.

Informațiile suplimentare utilizate la estimarea Produsului Intern Brut – date provizorii (2) se referă la:

- date statistice rectificate, pentru ultima lună din cadrul trimestrului, privind: indicii producției industriale, indicii prețurilor producției industriale, indicii lucrărilor de construcții, indicii de cost în construcții, indicii volumului cifrei de afaceri din comerțul cu amănuntul cu excepția autovehiculelor și motocicletelor, indicii volumului cifrei de afaceri pentru comerțul cu ridicata și cu amănuntul, întreținerea și repararea autovehiculelor și a motocicletelor, indicii valorici ai cifrei de afaceri pentru comerțul cu ridicata, indicii volumului cifrei de afaceri pentru servicii de piață prestate populației, indicii valorici ai cifrei de afaceri pentru servicii de piață prestate în special întreprinderilor;
- date statistice suplimentare privind transportul de pasageri și transportul de mărfuri;
- date administrative detaliate privind execuțiile bugetare;
- date rectificate privind Balanța de Plăți Externe.

Seria brută de date și cea ajustată sezonier ale Produsului intern brut trimestrial pentru perioada T1 2000 – T3 2014 pot fi accesate la adresa:

<http://www.insse.ro/cms/ro/content/produsul-intern-brut>

Produsul intern brut pentru trimestrul III 2014, în variantă provizorie (2), va fi publicat prin comunicat de presă, conform calendarului de pe site-ul INS, în data de 14 ianuarie 2015.

Date comparative cu celelalte State Membre ale Uniunii Europene se pot obține din Comunicatul de presă al Eurostat care va fi publicat pe data de 3 decembrie 2014 și care poate fi consultat la adresa:

<http://epp.eurostat.ec.europa.eu/portal/page/portal/eurostat/home/>