

## COMUNICAT DE PRESĂ

### Nr. 144 din 7 iulie 2010

Pentru interpretarea corectă a rezultatelor, vă rugăm să consultați precizările metodologice de la pagina 4 din comunicatul de presă

#### Lucrările de construcții în luna mai și perioada 1.I - 31.V.2010

**În luna mai 2010, volumul lucrărilor de construcții a crescut față de luna aprilie 2010, ca serie brută cu 0,7%, iar ca serie ajustată în funcție de numărul de zile lucrătoare și de sezonality a scăzut cu 6,6%.**

**Față de luna corespunzătoare a anului precedent, volumul lucrărilor de construcții a scăzut ca serie brută cu 20,9%, și ca serie ajustată în funcție de numărul de zile lucrătoare și de sezonality cu 17,3%.**

**În perioada 1.I - 31.V.2010, comparativ cu perioada 1.I - 31.V.2009, volumul lucrărilor de construcții a scăzut ca serie brută cu 19,7%, iar ca serie ajustată în funcție de numărul de zile lucrătoare și de sezonality cu 18,3%.**

#### Indicii lucrărilor de construcții, pe elemente de structură

procente

- 2005=100 -

Activitate		Mai.	Iun.	Iul.	Aug.	Sep.	Oct.	Nov.	Dec.	Ian.	Feb.	Mar.	Apr. <sup>1)</sup>	Mai. <sup>2)</sup>	
		2009									2010				
		B	S	B	S	B	S	B	S	B	S	B	S	B	S
Total construcții	B	149,3	191,1	172,6	172,9	194,3	183,3	206,3	233,3	84,6	81,1	109,0	117,3	118,1	
	S	159,7	177,8	161,3	153,4	157,8	146,9	162,9	175,6	164,4	140,0	141,4	141,4	132,0	
Lucrări de construcții noi	B	165,7	208,4	195,9	190,3	195,1	193,6	202,8	215,4	79,3	77,1	115,7	120,5	124,5	
	S	187,9	193,3	177,2	174,0	161,8	153,9	155,7	163,7	150,2	131,7	142,9	142,5	131,9	
Lucrări de reparații capitale	B	118,1	163,3	167,4	154,9	172,0	169,5	200,1	230,0	65,5	64,5	105,6	120,9	124,5	
	S	129,5	159,5	152,8	126,3	128,7	144,4	159,5	175,0	135,2	115,1	134,8	148,2	139,2	
Lucrări de întreținere și reparații curente	B	122,4	159,8	113,5	136,2	203,8	163,2	218,9	282,8	109,1	100,7	93,0	106,7	97,7	
	S	123,5	144,9	111,3	121,4	149,1	136,9	182,5	197,6	209,7	171,9	140,9	135,3	113,8	

B= serie brută; S= serie ajustată în funcție de număr zile lucrătoare și de sezonality

Notă: <sup>1)</sup> Date rectificat; <sup>2)</sup> Date provizorii; vezi precizările metodologice

#### Evoluția lunară a lucrărilor de construcții, pe elemente de structură, conform CAEN Rev. 2

- ianuarie 2005 – mai 2010 -

(serie ajustată în funcție de numărul de zile lucrătoare și de sezonality)

procente

- 2005=100

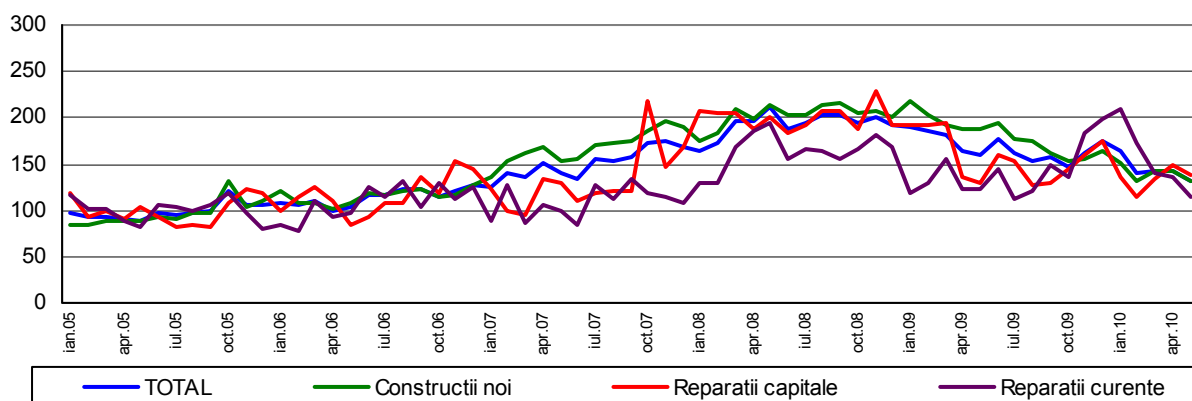

## Indicii lucrărilor de construcții, pe obiecte de construcții

procente

- 2005=100 -

Activitate		Mai.	Jun.	Iul.	Aug.	Sep.	Oct.	Nov.	Dec.	Ian.	Feb.	Mar.	Apr. <sup>p)</sup>	Mai. <sup>q)</sup>
		2009						2010						
Total construcții	B	149,3	191,1	172,6	172,9	194,3	183,3	206,3	233,3	84,6	81,1	109,0	117,3	118,1
	S	159,7	177,8	161,3	153,4	157,8	146,9	162,9	175,6	164,4	140,0	141,4	141,4	132,0
Clădiri rezidențiale	B	161,3	229,6	196,6	159,5	175,9	161,1	178,3	176,4	65,3	59,8	130,0	112,1	96,9
	S	176,2	211,0	190,6	149,6	147,6	129,2	146,7	135,0	130,6	86,6	167,0	125,3	111,7
Clădiri nerezidențiale	B	174,8	210,4	183,9	187,2	199,2	201,0	239,1	243,0	87,6	91,5	143,6	132,1	152,6
	S	185,4	190,6	175,6	179,1	173,8	171,1	197,6	192,6	167,4	144,2	158,6	150,8	162,5
Construcții ingineresti	B	134,0	167,6	158,3	172,4	199,7	184,9	204,1	252,3	91,2	85,4	86,3	113,3	112,4
	S	141,0	154,5	144,0	146,2	157,8	150,5	159,5	190,8	183,0	160,9	118,1	137,4	121,9

B= serie brută; S= serie ajustată în funcție de număr zile lucrătoare și de sezonalitate  
 Notă: <sup>q)</sup> Date rectificat; <sup>p)</sup> Date provizorii; vezi precizările metodologice

### Evoluția lunară a lucrărilor de construcții, pe obiecte de construcții, conform CAEN Rev. 2 - ianuarie 2005 – mai 2010 - (serie ajustată în funcție de numărul de zile lucrătoare și de sezonalitate)

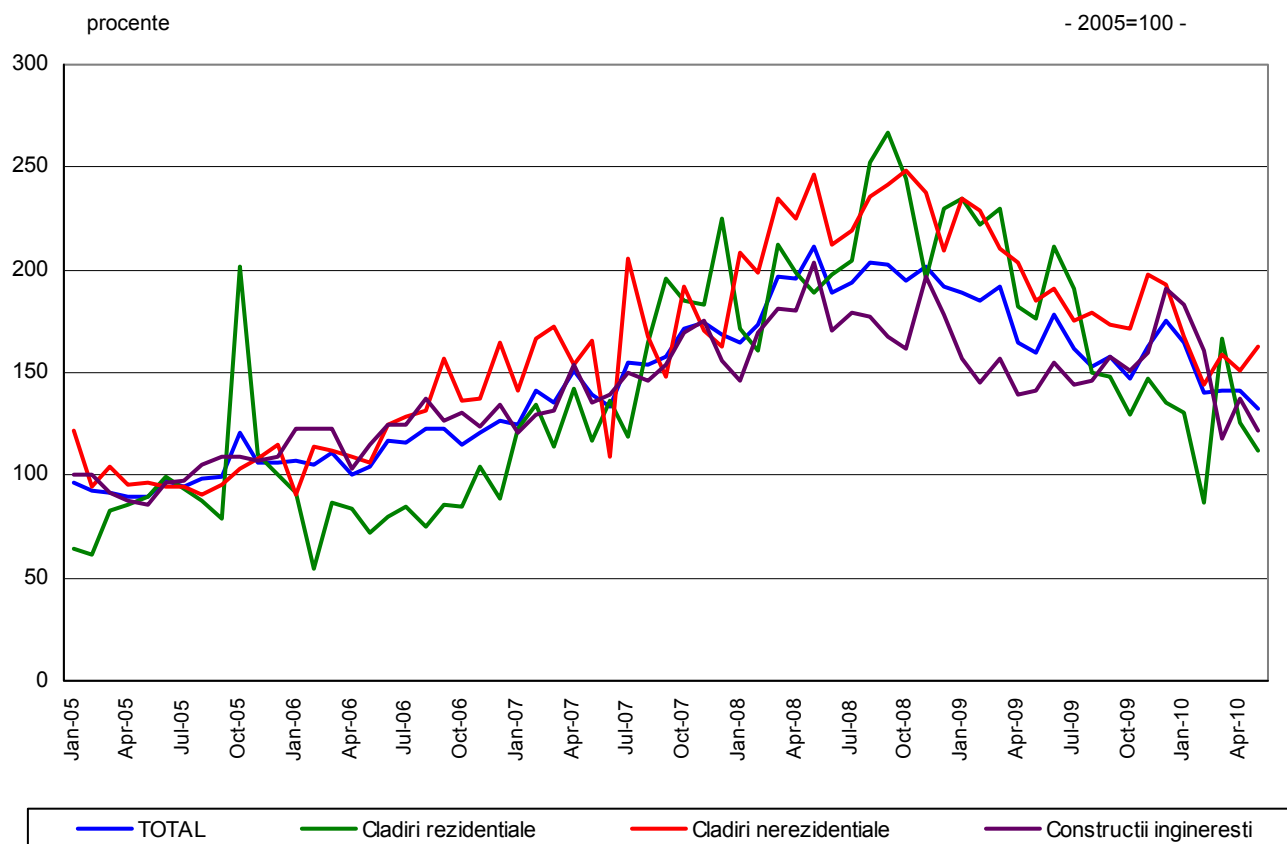

### **Mai 2010 comparativ cu aprilie 2010**

**În luna mai 2010, volumul lucrărilor de construcții (serie brută)** a crescut față de luna aprilie 2010 cu 0,7%, creștere evidențiată la lucrările de construcții noi (+3,3%) și la lucrările de reparații capitale (+3,0%). Lucrările de întreținere și reparații curente au scăzut cu 8,5%.

Pe obiecte de construcții, volumul lucrărilor de construcții a crescut la clădirile nerezidențiale cu 15,5%. La clădirile rezidențiale și la construcțiile ingineresti s-au înregistrat scăderi cu 13,6%, respectiv cu 0,8%.

**Volumul lucrărilor de construcții, serie ajustată în funcție de numărul de zile lucrătoare și de sezonalitate**, în luna mai 2010, comparativ cu luna aprilie 2010, a înregistrat o scădere cu 6,6%, scădere evidențiată pe toate elementele de structură astfel: la lucrările de întreținere și reparații curente (-15,9%), la lucrările de construcții noi (-7,4%) și la lucrările de reparații capitale (-6,1%).

Pe obiecte de construcții, volumul lucrărilor de construcții a crescut la clădirile nerezidențiale cu 7,8%. La construcțiile ingineresti și la clădirile rezidențiale, volumul lucrărilor de construcții a scăzut cu 11,3%, respectiv cu 10,8%.

### **Mai 2010 comparativ cu mai 2009**

**Față de luna corespunzătoare a anului precedent, ca serie brută, volumul lucrărilor de construcții a scăzut cu 20,9%**. Pe elemente de structură, s-au înregistrat scăderi la lucrările de construcții noi (-24,9%) și la lucrările de întreținere și reparații curente (-20,2%). La lucrările de reparații capitale, volumul lucrărilor de construcții a crescut cu 5,4%.

Pe obiecte de construcții, s-au înregistrat scăderi la toate componentele astfel: la clădirile rezidențiale cu 39,9%, la construcțiile ingineresti cu 16,1%, iar la clădirile nerezidențiale cu 12,7%.

**Volumul lucrărilor de construcții, serie ajustată în funcție de numărul de zile lucrătoare și de sezonalitate**, în luna mai 2010, comparativ cu luna mai 2009, a scăzut cu 17,3%, scădere reflectată la lucrările de construcții noi (-29,8%) și la lucrările de întreținere și reparații curente (-7,9%). Creștere s-a înregistrat la lucrările de reparații capitale (+7,5%).

Pe obiecte de construcții, volumul lucrărilor de construcții a scăzut la toate componentele astfel: la clădirile rezidențiale cu 36,6%, la construcțiile ingineresti cu 13,6% și la clădirile nerezidențiale cu 12,3%.

### **Perioada 1.I - 31.V.2010 comparativ cu perioada 1.I - 31.V.2009**

În perioada 1.I - 31.V.2010, comparativ cu perioada 1.I - 31.V.2009, **volumul lucrărilor de construcții (serie brută)** a scăzut cu 19,7%. Pe elemente de structură s-au înregistrat scăderi la lucrările de construcții noi (-26,8%) și la lucrările de reparații capitale (-19,9%). La lucrările de întreținere și reparații curente volumul lucrărilor de construcții a crescut cu 8,9%.

Pe obiecte de construcții, volumul lucrărilor de construcții a scăzut la toate componentele astfel: la clădirile rezidențiale cu 38,7%, la clădirile nerezidențiale cu 26,2% și la construcțiile ingineresti cu 4,1%.

În perioada 1.I - 31.V.2010 comparativ cu perioada 1.I - 31.V.2009, **volumul lucrărilor de construcții, serie ajustată în funcție de numărul de zile lucrătoare și de sezonalitate**, a scăzut cu 18,3%, scădere evidențiată la următoarele elemente de structură: la lucrările de construcții noi (-29,2%) și la lucrările de reparații capitale (-20,1%). S-a înregistrat o creștere la lucrările de întreținere și reparații curente cu 18,6%.

Pe obiecte de construcții au fost scăderi pe toate componentele astfel: la clădirile rezidențiale (-40,6%), la clădirile nerezidențiale (-26,3%) și la construcțiile ingineresti (-2,3%).

## Indicii lucrărilor de construcții

- procente-

		MAI 2010 față de :		1.I - 31.V. 2010/ 1.I - 31.V. 2009
		APRILIE 2010	MAI 2009	
<b>Construcții - total</b>	<b>B</b>	<b>100,7</b>	<b>79,1</b>	<b>80,3</b>
	<b>S</b>	<b>93,4</b>	<b>82,7</b>	<b>81,7</b>
<b>- pe elemente de structură:</b>				
Construcții noi	B	103,3	75,1	73,2
	S	92,6	70,2	70,8
Reparații capitale	B	103,0	105,4	80,1
	S	93,9	107,5	79,9
Întreținere și reparații curente	B	91,5	79,8	108,9
	S	84,1	92,1	118,6
<b>- pe obiecte de construcții:</b>				
Clădiri rezidențiale	B	86,4	60,1	61,3
	S	89,2	63,4	59,4
Clădiri nerezidențiale	B	115,5	87,3	73,8
	S	107,8	87,7	73,7
Construcții ingineresti	B	99,2	83,9	95,9
	S	88,7	86,4	97,7

### PRECIZĂRI METODOLOGICE

**1.Sursa datelor** o constituie capitolul VAL (Valoarea lucrărilor de construcții realizate în țară, pe elemente de structură și pe obiecte de construcții) din Cercetarea statistică lunară privind indicatorii pe termen scurt în construcții (CON TS), în conformitate cu Regulamentul Consiliului European nr. 1165/1998, Regulamentul Consiliului și Parlamentului European nr. 1158/2005 și Regulamentul Comisiei Europene nr. 1503/2006 cu privire la statisticile pe termen scurt.

### 2. Concepte și definiții

**Valoarea lucrărilor de construcții executate** cuprinde lucrări de construcții noi, reparații capitale și lucrări de întreținere și reparații curente realizate de operatorii economici cu activitate principală în domeniu (secțiunea F din CAEN rev.2). Acest indicator se referă la lucrările de construcții terminate pe stadii fizice (a nu se confunda cu obiectul sau partea de obiect de construcție terminată).

**Construcțiile noi** reprezintă rezultatul acelor activități care determină direct crearea de noi spații (de locuit sau cu altă utilizare) sau crearea de noi structuri la construcțiile civile existente.

**Lucrările de reparații capitale la construcții existente** reprezintă complexul de lucrări care se execută la clădiri și construcții existente după expirarea fiecărui ciclu de funcționare prevăzut în normativele tehnice și care au ca scop menținerea caracteristicilor tehnico-economice ale construcțiilor pe întreaga durată de serviciu normată.

**Lucrările de întreținere și reparații curente** la clădiri și construcții existente reprezintă ansamblul de operații (zugrăvire, vopsire, repararea unor părți neînsemnate) ce se realizează la o construcție existentă pentru a asigura continuitatea folosirii ei, împiedicarea unei uzuri rapide și prelungirea duratei de funcționare.

Lucrările de construcții pot fi executate la următoarele obiecte de construcții:

- Clădiri rezidențiale - cele destinate exclusiv, sau în principal, pentru locuit (peste 50% din spațiul locuibil sau din volumul construit este utilizat pentru locuit). Clădirile pentru colectivități (case de bătrâni, orfelinate, cămine) se consideră clădiri rezidențiale.
- Clădiri nerezidențiale - cele destinate exclusiv, sau în principal, altor scopuri decât cele rezidențiale (hale industriale, magazine, cinematografe, birouri, spații administrative etc.)

- Construcții ingineresti - obiecte de construcții care nu îndeplinesc caracteristicile de clădiri și au ca scop crearea condițiilor pentru realizarea activităților de producție sau desfășurarea activităților social-culturale (drumuri, căi ferate, poduri, aeroporturi, stadioane etc.).

**3. Cercetarea statistică este de tip selectiv.** Tipul de sondaj utilizat și procedeul de extragere a eșantionului este cel al sondajului stratificat cu selecție aleatoare simplă fără revenire în cadrul fiecărui strat, în care variabilele de stratificare sunt reprezentate de activitatea economică și clasa de mărime a întreprinderii în funcție de numărul de salariați. Datorită necesităților privind comparabilitatea rezultatelor pe grupe de activități omogene cât și la nivel de întreprindere de la o perioadă la alta, categoria operatorilor economici cu potențial economic ridicat (50 de salariați și peste), se cercetează exhaustiv. Baza de selecție a eșantionului asigură o reprezentativitate calculată după cifra de afaceri de 92,17% din mulțimea totală a unităților active. Datele se colectează de la circa 2500 operatori economici cu activitate principală de construcții. Eroarea maxim admisă a estimațiilor este de  $\pm 3\%$ .

#### 4. Algoritmul de calcul

**Indicii de volum în construcții** se determină prin deflatarea datelor valorice cu indicii de cost în construcții pe elemente de structură și pe obiecte de construcții. Indicii de volum în construcții sunt calculați pe total ramură construcții (secțiunea F CAEN Rev.2), pe elemente de structură (lucrări de construcții noi, reparații capitale și lucrări de întreținere și reparații curente) și pe obiecte de construcții (clădiri rezidențiale, clădiri nerezidențiale și construcții ingineresti).

Indicii lucrărilor de construcții pe total se calculează ca medie aritmetică ponderată a indicilor pe elemente de structură sau a indicilor pe obiecte de construcții. Ponderile utilizate la agregare sunt calculate pe baza cifrei de afaceri conform rezultatelor Anchetei Structurale în Întreprinderi din anul de referință (2005).

**Indicii de cost în construcții**, utilizați la deflatarea datelor valorice, sunt calculați ca medie ponderată a indicilor de preț ai materialelor de construcții, ai utilajelor din construcții, ai cheltuielilor de transport și ai cheltuielilor indirecte precum și a indicelui câștigului salarial nominal brut. Ponderile utilizate pentru agregare reprezintă structura cheltuielilor în construcții rezultată pe baza anchetelor statistice specifice realizate cu periodicitate de 5 ani (ultima realizată pentru anul de bază 2005).

Indicii de cost în construcții sunt calculați pe total ramură construcții (secțiunea F CAEN Rev.2), pe elemente de structură (lucrări de construcții noi, reparații capitale și lucrări de întreținere și reparații curente) și pe obiecte de construcții (clădiri rezidențiale, clădiri nerezidențiale și construcții ingineresti).

**5. Pe lângă indicii de volum în construcții (serie brută), se calculează lunar și indici ajustați cu numărul de zile lucrătoare și de sezonabilitate prin metoda regresivă,** metodă recomandată de regulamentele europene referitoare la indicatorii pe termen scurt (Regulamentul Consiliului 1165/1998).

Pentru ajustarea seriilor s-a folosit pachetul de programe DEMETRA (metoda TRAMO/SEATS), care realizează estimarea efectului numărului de zile lucrătoare diferit de la o lună la alta și efectului calendarului (Paștele ortodox, an bisect și alte sărbători naționale) precum și identificarea și corectarea valorilor extreme (schimbări de nivel ocazionale, tranzitorii sau permanente) și interpolarea valorilor lipsă. Seria ajustată cu numărul de zile lucrătoare s-a obținut prin eliminarea din seria brută a acestor efecte, cu ajutorul unor coeficienți de corecție, stabiliți în funcție de modelul de regresie folosit (aditiv sau multiplicativ).

Stabilirea modelelor de regresie folosite pentru fiecare serie se face la începutul fiecărui an și implică recalcularea seriilor ajustate calculate în anul precedent (recalculare datorată modificării modelelor adoptate, numărului de regresori folosit și numărului de observații disponibile).

Ajustarea nivelurilor agregate s-a realizat prin **metoda directă** care presupune ajustarea directă a seriilor agregate. Utilizarea metodei directe poate conduce la unele inconsistențe în seriile de date (respectiv, agregatele să nu fie cuprinse întotdeauna între valorile componentelor din care provin).

**6. Datele sunt provizorii și periodic pot fi revizuite** pe baza rectificărilor ce se efectuează retroactiv de către operatorii economici din eșantion.

*Informații suplimentare se pot obține din publicația statistică Buletin Statistic Lunar, termen de apariție 12 iulie 2010.*

*Date comparative cu celelalte State Membre ale Uniunii Europene se pot obține din comunicatul de presă al Eurostat care apare luni 19 iulie 2010 și care poate fi consultat la adresa:*

<http://epp.eurostat.ec.europa.eu/portal/page/portal/eurostat/home/>

Următorul comunicat de presă va apărea Vineri, 6 august 2010