

ROMÂNIA



INSTITUTUL NAȚIONAL DE STATISTICĂ

*Biroul de presă*

B-dul Libertății nr.16, sector 5, București

Tel/Fax: 318 18 69; Fax 312 48 75

e-mail: [romstat@insse.ro](mailto:romstat@insse.ro); [biroupresa@insse.ro](mailto:biroupresa@insse.ro)

## COMUNICAT DE PRESA

Nr. 183 din 28 septembrie 2007

# CÂȘTIGURILE SALARIALE ȘI COSTUL FORȚEI DE MUNCĂ ÎN ANUL 2006

Cercetarea statistică asupra costului forței de  
muncă (S3)

### Câștigul salarial mediu

În anul 2006 câștigul salarial mediu lunar brut pe total economie a fost de 1146 lei, în creștere cu 18,4% (+178 lei) față de anul 2005. Câștigul salarial mediu lunar net la nivelul economiei naționale (866 lei) a înregistrat o creștere de 16,1% (+ 120 lei), comparativ cu anul precedent.

Comparativ cu media pe economie, câștigul salarial mediu lunar net din anul 2006 a fost mai mare de 2,6 ori în intermediari financiare, cu 81,9% în administrație publică, cu 75,1% în industria extractivă, cu 55,7% în energie electrică și termică, gaze și apă, cu 23,2% în învățământ, cu 22,7% în transport, depozitare și comunicații.

Sub media pe economie s-au situat câștigurile salariale medii lunare nete din activitățile: hoteluri și restaurante (-38,3%), comerț (-24,8%), industrie prelucrătoare (-15,6%), sănătate și asistență socială (-5%), tranzacții imobiliare (-4%).

**Figura 1. Câștigul salarial mediu brut și net pe activități economice**

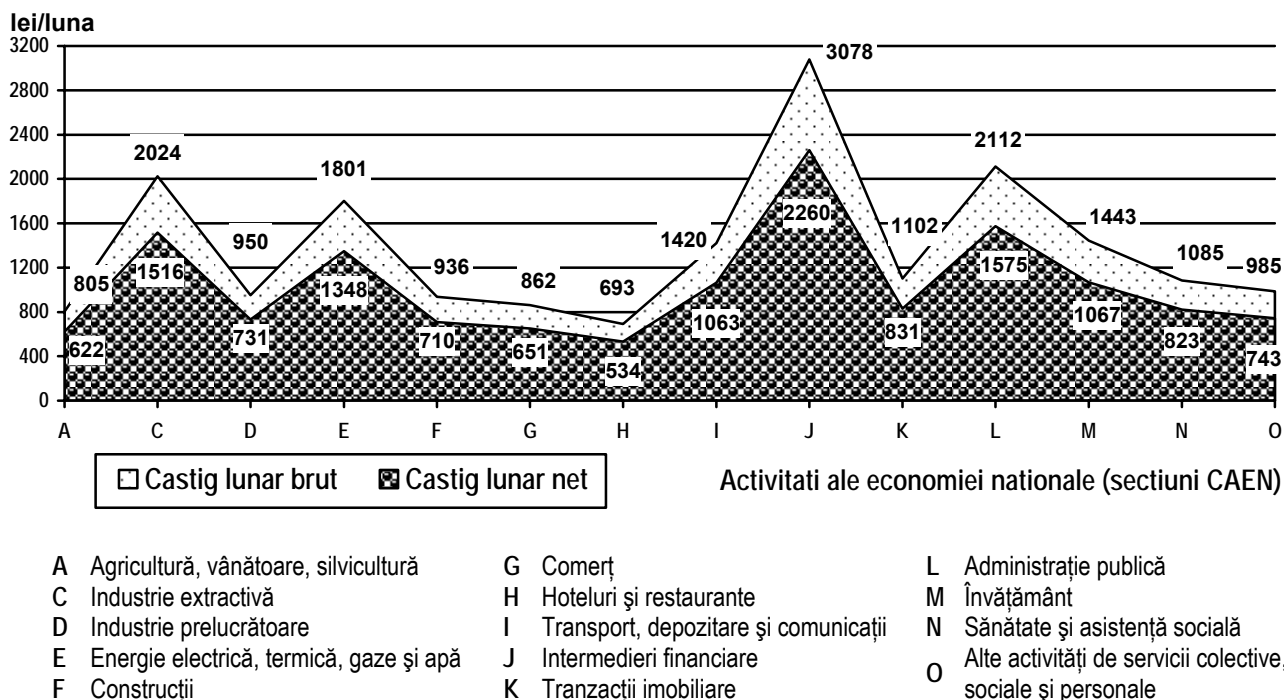

În anul 2006 nivelul câștigului salarial nominal net l-a depășit pe cel al anului 1990 de aproape 2700 ori. Indicele câștigului salarial real (exprimat în raport cu evoluția prețurilor de consum ale populației) a fost de 97,4% față de anul 1990, cu 38,0 puncte procentuale mai mare decât în anul 2000.

**Femeile** au câștigat în medie cu 160 lei mai puțin decât bărbații, realizând un câștig salarial brut lunar de 1062 lei (față de 1222 lei al bărbaților) și un câștig salarial net lunar de 803 lei (față de 922 lei al bărbaților). Față de media pe economie, câștigul lunar net al femeilor a reprezentat 92,7% din cel al tuturor salariaților.

**Bărbaților** le-au revenit în anul 2006 câștiguri medii lunare nete superioare femeilor în majoritatea activităților economice, cele mai mari diferențe (peste 25%) regăsindu-se în comerț (33,6%), în industria prelucrătoare (32,2%) și în intermedieri financiare (26,4%).

În **profil teritorial**, pe județe, câștigul salarial mediu lunar net în anul 2006 s-a situat sub media pe economie în 34 dintre județe. Cel mai scăzut nivel (656 lei) s-a înregistrat în județul Covasna, cu 24,2% mai puțin decât media pe economie. La polul opus s-a situat câștigul salarial mediu lunar net realizat în Municipiul București (1142 lei), cu 31,9% peste media pe economie.

**Câștigul salarial mediu orar brut** a fost în anul 2006 de 6,67 lei/oră, cu 18,9% mai mare decât în anul precedent. Valoarea netă a câștigului salarial orar a înregistrat o creștere de 16,7% comparativ cu anul 2005, ajungând la 5,04 lei/oră.

## Costul mediu al forței de muncă

**Costul mediu lunar al forței de muncă** a fost în anul 2006 de 1530 lei/salariat, în creștere cu 16,8% față de anul precedent.

Ponderea **cheltuielilor directe** în totalul cheltuielilor unității cu forța de muncă a fost de 75,4%. Din categoria cheltuielilor directe, sumele brute plătite de angajator din fondul de salarii (inclusiv premiile și drepturile în natură) au avut cea mai mare pondere (71,8%). Contribuțiile pentru asigurările și protecția socială plătite de angajator au deținut cea mai mare proporție din **cheltuielile indirecte** ale unității cu forța de muncă (20,3%).

**Creșteri** mai importante **ale costului mediu lunar** față de anul 2005 (de peste 20%) s-au înregistrat în activitățile: administrație publică (+33,6%), învățământ (+28,2%), sănătate și asistență socială (+23,6%), industrie extractivă (+23,1%).

Comparativ cu media pe economie se observă abateri semnificative pe activități economice, costul mediu lunar fiind superior în activitățile: intermediari financiare (de peste 2,6 ori), industrie extractivă (de peste 2 ori), energie electrică, termică, gaze și apă (+60,4%), administrație publică (+27,4%), transporturi, depozitare și comunicații (+25,8%). În celelalte activități costul mediu lunar s-a situat aproape sau sub nivelul mediu pe țară, cel mai scăzut fiind cel din pescuit și piscicultură (-42,0%).

**Costul mediu orar** a fost în anul 2006 de 8,90 lei/oră, cu 17,3% mai mare față de anul 2005, creșteri ale costului mediu orar comparativ cu anul precedent înregistrându-se în toate activitățile economice.

## Numărul mediu al salariaților

În anul 2006 numărul mediu al salariaților a fost de 4667,3 mii persoane, în creștere față de anul precedent cu 108,3 mii persoane.

Comparativ cu anul 2005, **creșteri ale numărului mediu al salariaților** s-au înregistrat, după cum urmează:

- cu 62,1 mii persoane în activitatea de comerț și cu 45,9 mii persoane în tranzacții imobiliare,
- între 7 și 11 mii persoane în alte activități de servicii, administrație publică, intermediari financiare, transport, depozitare și comunicații, sănătate și asistență socială,
- între 4 și 5 mii persoane în construcții, hoteluri și restaurante.

**Scăderi ale numărului mediu al salariaților** s-au produs în industria extractivă (-19,8 mii persoane), industria prelucrătoare (-16,0 mii persoane), agricultură, vânătoare și silvicultură (-10,4 mii persoane), energie electrică și termică, gaze și apă (-4,7 mii persoane).

Din distribuția numărului de salariați pe sexe și activități economice, se observă că **bărbații** sunt majoritari (2461,2 mii persoane, respectiv 52,7% din totalul salariaților), numărul lor fiind cu 48,6 mii persoane mai mare în anul 2006 comparativ cu anul precedent. Numărul mediu al **femeilor** salariate a înregistrat o creștere cu 59,7 mii persoane față de anul 2005, ajungând la 2206,1 mii persoane.

Activitățile din industria extractivă și construcții sunt desfășurate cu preponderență de bărbați, aceștia reprezentând peste 85% din totalul salariaților. Activitățile caracterizate prin grad pronunțat de "feminizare" al forței de muncă salariate sunt cele de sănătate și asistență socială (78,3% femei din numărul total al salariaților din ramură), intermediari financiare (68,5%), învățământ (68,2%), hoteluri și restaurante (62,8%).

**Figura 2. Distribuția salariaților pe sexe și activități economice în anul 2006**

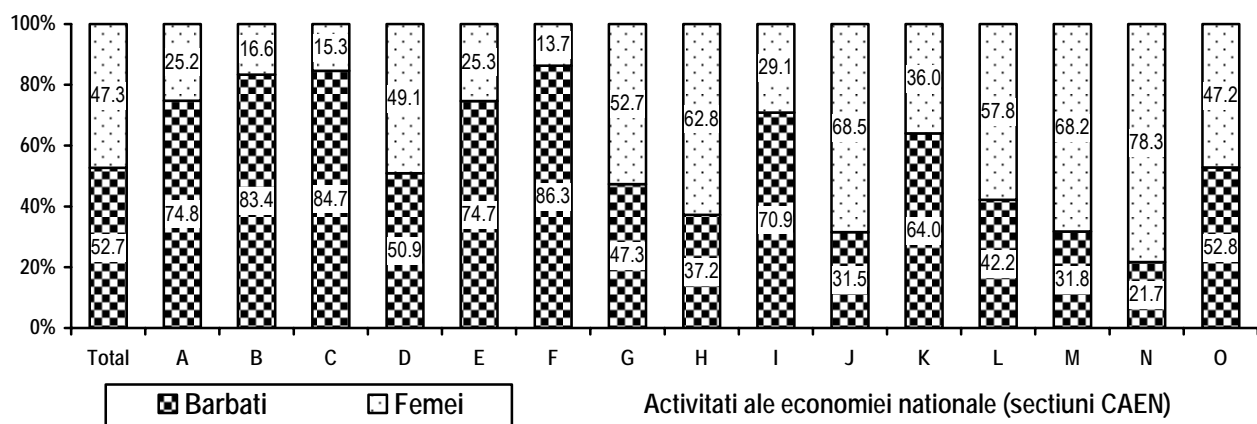

- |   |   |   |                                      |   |   |
|---|---|---|--------------------------------------|---|---|
| A | Agricultură, vânătoare, silvicultură    | F | Construcții                          | L | Administrație publică                                       |
| B | Pescuit, piscicultură                   | G | Comerț                               | M | Învățământ  |
| C | Industria extractivă                    | H | Hoteluri și restaurante              | N | Sănătate și asistență socială                               |
| D | Industria prelucrătoare                 | I | Transport, depozitare și comunicații | O | Alte activități de servicii colective, sociale și personale |
| E | Energie electrică, termică, gaze și apă | J | Intermedieri financiare              |   |   |
|   |   | K | Tranzacții imobiliare                |   |   |

## Efectivul salariaților la 31 decembrie 2006

Efectivul salariaților la sfârșitul anului 2006 a fost de 4910,1 mii persoane, în creștere cu 119,7 mii persoane comparativ cu sfârșitul anului 2005.

În **profil regional** efectivul salariaților a înregistrat creșteri față de sfârșitul anului 2005 în majoritatea regiunilor. Excepția a constituit-o regiunea Nord-Est unde efectivul salariaților la sfârșitul anului 2006 a înregistrat o mică scădere (- 3,7 mii persoane) față de cel de la sfârșitul anului precedent.

Creșterea cea mai mică s-a înregistrat în regiunea Sud-Muntenia (+1,6 mii persoane) care deține 12,1% din efectivul total al salariaților pe economie, iar cea mai mare în regiunea București-Ilfov (+60,2 mii persoane) a cărei pondere în efectivul total al salariaților se apropie de o cincime (19,3%).

Regiunile în care activitățile sectorului primar (agricultură, silvicultură, piscicultură) depășesc ponderea medie pe țară (2,7% pe total economie) sunt: Sud-Muntenia (4,6%), Sud-Est (3,6%), Nord-Est (3,2%) și Vest (3,0%).

**Figura 3. Distribuția efectivului de salariați pe regiuni și sectoare de activitate în anul 2006**

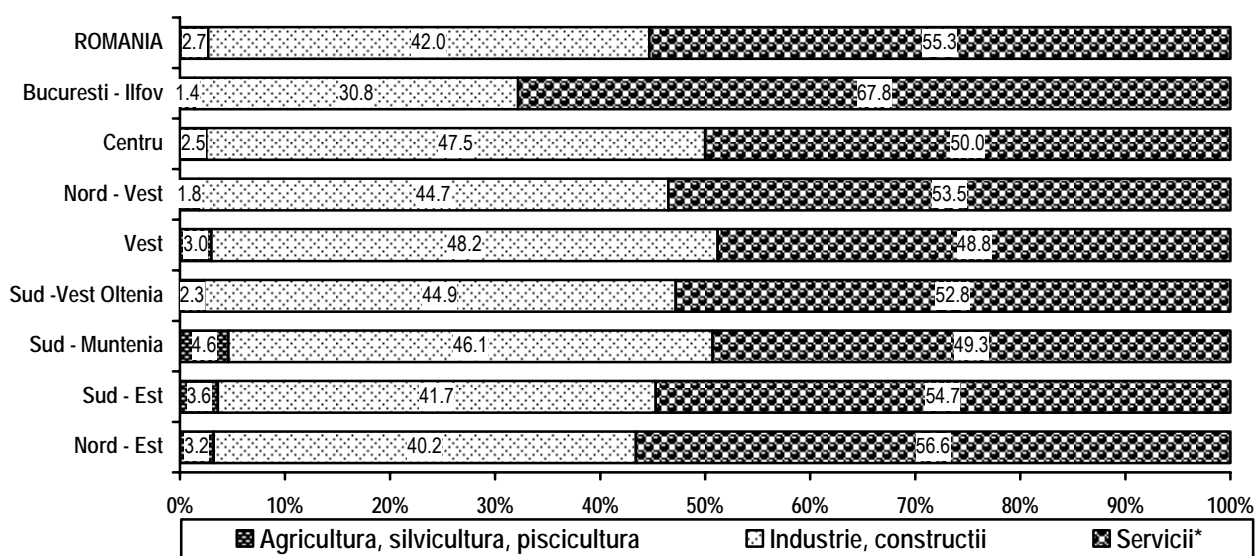

<sup>\*)</sup> Sectorul serviciilor cuprinde activitățile de: comerț, hoteluri și restaurante, transport, depozitare și comunicații, intermediari financiare, tranzacții imobiliare, administrație publică, învățământ, sănătate și alte activități de servicii

Efectivul salariaților este concentrat în industrie și construcții în proporție de peste 45,0% în regiunile Vest, Centru, Sud-Muntenia (48,2%, 47,5% și 46,1% față de 42,0% media pe țară).

Cea mai mare pondere a salariaților din servicii se regăsește în regiunea București-Ilfov (67,8% față de 55,3% pe total economie). În sectorul terțiar se concentrează majoritatea salariaților din regiunile Nord-Est, Sud-Est, Nord-Vest și Sud-Vest Oltenia (56,6%, 54,7%, 53,5% și 52,8%).

### Precizări metodologice

1. Sursa datelor o constituie **Cercetarea statistică selectivă asupra costului forței de muncă (S3)** care se realizează anual, în conformitate cu recomandările și standardele Uniunii Europene prevăzute în Regulamentul Consiliului și Parlamentului European nr.530/1999 privind statisticile structurale asupra câștigurilor și costului forței de muncă, Regulamentul Comisiei Europene nr.1726/1999 de implementare a Regulamentului Consiliului și Parlamentului European nr.530/1999, referitor la definiția și transmiterea informațiilor privind costul forței de muncă și Regulamentul Comisiei Europene nr.1737/2005 de amendare a Regulamentului Comisiei Europene nr.1726/1999 referitor la definiția și transmiterea informațiilor privind costul forței de muncă.
2. Cercetarea s-a realizat pe un eșantion reprezentativ la nivelul economiei naționale și al activităților economice (la nivel de diviziune - două caractere) conform CAEN Rev.1 și în profil teritorial, la nivel de regiune de dezvoltare și județ. Volumul eșantionului a cuprins

25141 de agenți economici. **Rata globală de răspuns** a fost de **84,5%**. **Rata de refuz** a fost de **1,6%**.

3. **Efectivul salariaților la 31.XII** reprezintă numărul de salariați angajați cu contract individual de muncă pe durată determinată sau nedeterminată (inclusiv cei cu contract de muncă/raport de serviciu suspendat). Nu sunt cuprinși salariații detașați la lucru în străinătate și cei care cumulează mai multe funcții și nu au funcția de bază la unitatea raportoare.
4. **Numărul mediu al salariaților** reprezintă o medie aritmetică simplă rezultată din suma efectivelor zilnice de salariați (exclusiv cei al căror contract de muncă/raport de serviciu a fost suspendat) din întregul an, inclusiv din zilele de repaus săptămânal, sărbători legale și alte zile nelucrătoare împărțită la numărul total al zilelor calendaristice (365 zile).
5. **Câștigul salarial mediu brut lunar** s-a determinat prin raportarea sumelor brute plătite din fondul de salarii (inclusiv premiile sezoniere și anuale), la care s-au adăugat sumele plătite din profitul net și alte fonduri la numărul mediu al salariaților și la numărul de luni ale anului.
6. **Câștigul salarial mediu net lunar** a rezultat prin scăderea din sumele brute plătite aferente câștigului salarial mediu brut lunar a contribuției salariaților la bugetul asigurărilor pentru șomaj, a contribuției individuale de asigurări sociale de stat, a contribuției salariaților pentru asigurările sociale de sănătate și a impozitului corespunzător, rezultatul fiind împărțit la numărul mediu al salariaților și la numărul de luni ale anului.
7. **Costul mediu lunar pe un salariat** s-a obținut prin raportarea cheltuielilor unității pentru forța de muncă salariată la numărul mediu al salariaților și numărul de luni ale anului. În cheltuielile unității pentru forța de muncă nu au fost incluse transferurile de la bugetul statului către angajator pentru stimularea ocupării forței de muncă.
8. **Câștigul salarial mediu brut orar** s-a determinat prin raportarea sumelor brute plătite din fondul de salarii la care s-au adăugat sumele brute din profitul net și alte fonduri la numărul de ore–om plătite pe întregul an.
9. **Câștigul salarial mediu net orar** a rezultat prin scăderea din sumele brute plătite aferente câștigului salarial mediu brut a contribuției salariaților la bugetul asigurărilor pentru șomaj, a contribuției individuale de asigurări sociale de stat, a contribuției salariaților pentru asigurările sociale de sănătate și a impozitului corespunzător, rezultatul fiind împărțit la numărul de ore–om plătite pe întregul an.
10. **Costul mediu orar** s-a calculat prin raportarea cheltuielilor unității cu forța de muncă la numărul de ore – om plătite pe întregul an.

*Informații suplimentare se pot obține din publicația statistică „Câștigurile salariale și costul forței de muncă în anul 2006”, disponibilă utilizatorilor începând din data de 10 octombrie 2007.*

**Următorul comunicat de presă va apărea marți, 30 septembrie 2008.**

## 1. Câștigul salarial mediu lunar brut și net pe categorii de salariați și activități economice

- lei / salariat -

Activități economice	TOTAL SALARIAȚI		MUNCITORI	
	Câștigul salarial mediu lunar		Câștigul salarial mediu lunar	
	Brut	Net	Brut	Net
<b>TOTAL</b>	<b>1146</b>	<b>866</b>	<b>849</b>	<b>653</b>
A: AGRICULTURĂ, VÂNĂTOARE ȘI SILVICULTURĂ	805	622	619	485
B: PESCUIT ȘI PISCICULTURA	647	505	561	442
TOTAL INDUSTRIE, din care:	1079	825	927	715
C: INDUSTRIE EXTRACTIVĂ	2024	1516	1705	1285
D: INDUSTRIE PRELUCRĂTOARE	950	731	823	639
E: ENERGIE ELECTRICĂ ȘI TERMICĂ, GAZE ȘI APĂ	1801	1348	1586	1196
F: CONSTRUCȚII	936	710	815	622
G: COMERȚ	862	651	661	509
H: HOTELURI ȘI RESTAURANTE	693	534	601	467
I: TRANSPORT, DEPOZITARE ȘI COMUNICAȚII	1420	1063	1134	861
J: INTERMEDIERI FINANCIARE	3078	2260	1131	853
K: TRANZACȚII IMOBILIARE ȘI ALTE SERVICII	1102	831	635	489
L: ADMINISTRAȚIE PUBLICĂ ȘI APĂRARE	2112	1575	900	681
M: ÎNVĂȚĂMÂNT	1443	1067	793	598
N: SĂNĂTATE ȘI ASISTENȚĂ SOCIALĂ	1085	823	683	532
O: ALTE ACTIVITĂȚI ALE ECONOMIEI NAȚIONALE	985	743	657	508

## 2. Câștigul salarial mediu lunar brut și net pe sexe și activități economice

- lei / salariat -

Activități economice	BĂRBAȚI		FEMEI	
	Câștigul salarial mediu lunar		Câștigul salarial mediu lunar	
	Brut	Net	Brut	Net
<b>TOTAL</b>	<b>1222</b>	<b>922</b>	<b>1062</b>	<b>803</b>
A: AGRICULTURĂ, VÂNĂTOARE ȘI SILVICULTURĂ	811	627	788	607
B: PESCUIT ȘI PISCICULTURA	635	497	*	*
TOTAL INDUSTRIE, din care:	1253	951	868	672
C: INDUSTRIE EXTRACTIVĂ	2045	1536	1904	1408
D: INDUSTRIE PRELUCRĂTOARE	1087	830	807	628
E: ENERGIE ELECTRICĂ ȘI TERMICĂ, GAZE ȘI APĂ	1832	1370	1711	1286
F: CONSTRUCȚII	931	707	966	730
G: COMERȚ	1002	751	737	562
H: HOTELURI ȘI RESTAURANTE	767	588	649	501
I: TRANSPORT, DEPOZITARE ȘI COMUNICAȚII	1464	1095	1312	985
J: INTERMEDIERI FINANCIARE	3581	2637	2846	2086
K: TRANZACȚII IMOBILIARE ȘI ALTE SERVICII	1060	802	1177	881
L: ADMINISTRAȚIE PUBLICĂ ȘI APĂRARE	2125	1593	2103	1562
M: ÎNVĂȚĂMÂNT	1616	1197	1363	1006
N: SĂNĂTATE ȘI ASISTENȚĂ SOCIALĂ	1264	959	1036	785
O: ALTE ACTIVITĂȚI ALE ECONOMIEI NAȚIONALE	1043	788	920	693

### 3. Câștigul salarial mediu lunar brut și net pe categorii de salariați, regiuni și județe

- lei / salariat -

Regiuni / Județe	TOTAL SALARIAȚI		MUNCITORI	
	Câștigul salarial mediu lunar		Câștigul salarial mediu lunar	
	Brut	Net	Brut	Net
<b>REGIUNEA 1 NORD-EST</b>	<b>1009</b>	<b>765</b>	<b>743</b>	<b>578</b>
BACĂU	1114	845	859	667
BOTOȘANI	942	715	676	526
IAȘI	1049	792	726	568
NEAMȚ	950	710	711	545
SUCEAVA	946	726	708	554
VASLUI	933	717	689	544
<b>REGIUNEA 2 SUD-EST</b>	<b>1078</b>	<b>817</b>	<b>864</b>	<b>667</b>
BRĂILA	945	730	771	605
BUZĂU	947	724	738	579
CONSTANȚA	1217	914	969	741
GALAȚI	1099	834	929	718
TULCEA	1005	763	799	609
VRANCEA	1017	768	741	576
<b>REGIUNEA 3 SUD - MUNTENIA</b>	<b>1097</b>	<b>835</b>	<b>871</b>	<b>676</b>
ARGEȘ	1163	882	968	752
CĂLĂRAȘI	888	681	666	524
DÂMBOVIȚA	1129	860	819	634
GIURGIU	1009	763	801	618
IALOMIȚA	958	735	725	567
PRAHOVA	1166	889	939	728
TELEORMAN	993	760	800	623
<b>REGIUNEA 4 SUD-VEST OLTENIA</b>	<b>1132</b>	<b>853</b>	<b>936</b>	<b>713</b>
DOLJ	1145	855	898	683
GORJ	1286	965	1120	845
MEHEDINȚI	1149	876	921	710
OLT	1066	804	859	655
VÂLCEA	1013	768	863	663
<b>REGIUNEA 5 VEST</b>	<b>1074</b>	<b>816</b>	<b>878</b>	<b>673</b>
ARAD	1043	790	853	654
CARAȘ-SEVERIN	949	732	749	586
HUNEDOARA	1065	813	931	718
TIMIȘ	1136	858	898	682
<b>REGIUNEA 6 NORD-VEST</b>	<b>1017</b>	<b>777</b>	<b>786</b>	<b>610</b>
BIHOR	912	692	710	546
BISTRIȚA-NĂSĂUD	945	727	750	585
CLUJ	1197	905	923	710
MARAMUREȘ	910	702	692	540
SATU MARE	1003	778	793	628
SĂLAJ	1013	781	805	632
<b>REGIUNEA 7 CENTRU</b>	<b>1022</b>	<b>779</b>	<b>806</b>	<b>622</b>
ALBA	992	756	771	594
BRAȘOV	1076	815	892	679
COVĂSNA	846	656	645	513
HARGHITA	917	704	713	557
MUREȘ	1029	784	827	644
SIBIU	1095	834	814	626
<b>REGIUNEA 8 BUCUREȘTI - ILFOV</b>	<b>1523</b>	<b>1129</b>	<b>930</b>	<b>699</b>
ILFOV	1355	1012	887	679
MUNICIPIUL BUCUREȘTI	1541	1142	935	702



#### 4. Câștigul salarial lunar brut și net pe sexe, regiuni și județe

- lei / salariat -

Regiuni / Județe	BĂRBAȚI		FEMEI	
	Câștigul salarial mediu lunar		Câștigul salarial mediu lunar	
	Brut	Net	Brut	Net
<b>REGIUNEA 1 NORD-EST</b>	<b>1034</b>	<b>783</b>	<b>983</b>	<b>746</b>
BACĂU	1127	857	1099	831
BOTOȘANI	944	713	941	716
IAȘI	1127	849	967	733
NEAMȚ	941	706	960	713
SUCEAVA	944	723	949	730
VASLUI	938	717	929	717
<b>REGIUNEA 2 SUD-EST</b>	<b>1159</b>	<b>878</b>	<b>980</b>	<b>744</b>
BRĂILA	1013	781	880	680
BUZĂU	1029	788	862	659
CONSTANȚA	1299	975	1098	827
GALAȚI	1166	887	1004	759
TULCEA	1103	828	901	695
VRANCEA	1041	789	997	750
<b>REGIUNEA 3 SUD - MUNTENIA</b>	<b>1181</b>	<b>898</b>	<b>1001</b>	<b>764</b>
ARGEȘ	1259	952	1059	806
CĂLĂRAȘI	910	693	864	667
DÂMBOVIȚA	1281	975	974	743
GIURGIU	1058	800	952	719
IALOMIȚA	958	736	959	734
PRAHOVA	1248	950	1066	815
TELEORMAN	1098	839	866	666
<b>REGIUNEA 4 SUD-VEST OLTENIA</b>	<b>1237</b>	<b>930</b>	<b>1002</b>	<b>756</b>
DOLJ	1197	897	1081	805
GORJ	1479	1105	998	755
MEHEDINȚI	1250	951	1021	782
OLT	1182	890	923	699
VĂLCEA	1077	815	942	716
<b>REGIUNEA 5 VEST</b>	<b>1165</b>	<b>884</b>	<b>977</b>	<b>744</b>
ARAD	1123	847	964	734
CARAȘ-SEVERIN	1002	772	885	684
HUNEDOARA	1176	896	936	718
TIMIȘ	1235	933	1033	781
<b>REGIUNEA 6 NORD-VEST</b>	<b>1094</b>	<b>832</b>	<b>938</b>	<b>719</b>
BIHOR	1020	771	808	616
BISTRIȚA-NĂSĂUD	1011	778	877	674
CLUJ	1271	960	1113	844
MARAMUREȘ	941	723	877	680
SATU MARE	1052	811	951	742
SĂLAJ	1107	850	925	715
<b>REGIUNEA 7 CENTRU</b>	<b>1074</b>	<b>817</b>	<b>966</b>	<b>738</b>
ALBA	1047	796	933	715
BRAȘOV	1117	844	1033	784
COVASNA	813	630	882	684
HARGHITA	936	719	897	690
MUREȘ	1108	846	945	719
SIBIU	1186	899	997	763
<b>REGIUNEA 8 BUCUREȘTI - ILFOV</b>	<b>1605</b>	<b>1192</b>	<b>1429</b>	<b>1058</b>
ILFOV	1539	1145	1150	863
MUNICIPIUL BUCUREȘTI	1612	1197	1460	1079

## 5. Costul mediu lunar și orar pe activități economice

Activități economice	Costul mediu lunar - lei / persoană -	Cost mediu orar - lei /oră -	Structura cheltuielilor directe și indirecte în total cheltuieli		
			Total cheltuieli	Cheltuieli directe	Cheltuieli indirecte
			- %-		
<b>TOTAL</b>	<b>1530</b>	<b>8.90</b>	<b>100.0</b>	<b>75.4</b>	<b>24.6</b>
A: AGRICULTURĂ, VÂNĂTOARE ȘI SILVICULTURĂ	1059	6.18	100.0	76.2	23.8
B: PESCUIT ȘI PISCICULTURA	887	5.24	100.0	75.8	24.2
TOTAL INDUSTRIE, din care:	1493	8.66	100.0	73.8	26.2
C: INDUSTRIE EXTRACTIVĂ	3156	18.85	100.0	66.8	33.2
D: INDUSTRIE PRELUCRĂTOARE	1274	7.38	100.0	75.0	25.0
E: ENERGIE ELECTRICĂ ȘI TERMICĂ, GAZE ȘI APĂ	2454	14.07	100.0	74.4	25.6
F: CONSTRUCȚII	1257	7.33	100.0	75.2	24.8
G: COMERȚ	1094	6.41	100.0	76.3	23.7
H: HOTELURI ȘI RESTAURANTE	911	5.33	100.0	76.1	23.9
I: TRANSPORT, DEPOZITARE ȘI COMUNICAȚII	1924	11.16	100.0	74.3	25.7
J: INTERMEDIERI FINANCIARE	4051	23.57	100.0	76.7	23.3
K: TRANZACȚII IMOBILIARE ȘI ALTE SERVICII	1445	8.44	100.0	76.1	23.9
L: ADMINISTRAȚIE PUBLICĂ ȘI APĂRARE	1949	11.37	100.0	77.2	22.8
M: ÎNVĂȚĂMÂNT	1884	10.90	100.0	77.4	22.6
N: SĂNĂTATE ȘI ASISTENȚĂ SOCIALĂ	1626	9.51	100.0	77.4	22.6
O: ALTE ACTIVITĂȚI ALE ECONOMIEI NAȚIONALE	1395	8.08	100.0	75.8	24.2

## 6. Numărul mediu al salariaților pe activități economice, categorii de salariați și sexe

- persoane -

Activități economice	Total salariați	din care:		
		Muncitori	Bărbați	Femei
<b>TOTAL</b>	<b>4667254</b>	<b>2654969</b>	<b>2461207</b>	<b>2206047</b>
A: AGRICULTURĂ, VÂNĂTOARE ȘI SILVICULTURĂ	133576	92135	99955	33621
B: PESCUIT ȘI PISCICULTURA	2731	2111	2277	*
TOTAL INDUSTRIE, din care:	1631574	1307405	893441	738133
C: INDUSTRIE EXTRACTIVĂ	94520	75813	80090	14430
D: INDUSTRIE PRELUCRĂTOARE	1408807	1140750	717559	691248
E: ENERGIE ELECTRICĂ ȘI TERMICĂ, GAZE ȘI APĂ	128247	90842	95792	32455
F: CONSTRUCȚII	352081	273733	303755	48326
G: COMERȚ	739180	377496	349263	389917
H: HOTELURI ȘI RESTAURANTE	93272	63919	34660	58612
I: TRANSPORT, DEPOZITARE ȘI COMUNICAȚII	327154	227340	232097	95057
J: INTERMEDIERI FINANCIARE	84970	3713	26779	58191
K: TRANZACȚII IMOBILIARE ȘI ALTE SERVICII	286043	112988	183169	102874
L: ADMINISTRAȚIE PUBLICĂ ȘI APĂRARE	175086	16946	73934	101152
M: ÎNVĂȚĂMÂNT	382630	43194	121807	260823
N: SĂNĂTATE ȘI ASISTENȚĂ SOCIALĂ	328331	60864	71095	257236
O: ALTE ACTIVITĂȚI ALE ECONOMIEI NAȚIONALE	130626	73125	68975	61651

## 7. Efectivul salariaților pe activități economice, categorii de salariați și sexe

- persoane -

Activități economice	Total salariați	din care:		
		Muncitori	Bărbați	Femei
<b>TOTAL</b>	<b>4910088</b>	<b>2760183</b>	<b>2573552</b>	<b>2336536</b>
A: AGRICULTURĂ, VÂNĂTOARE ȘI SILVICULTURĂ	130388	87795	97526	32862
B: PESCUIT ȘI PISCICULTURA	2759	2074	2292	*
TOTAL INDUSTRIE, din care:	1680504	1336295	909960	770544
C: INDUSTRIE EXTRACTIVĂ	90025	70187	75834	14191
D: INDUSTRIE PRELUCRĂTOARE	1460484	1175517	737522	722962
E: ENERGIE ELECTRICĂ ȘI TERMICĂ, GAZE ȘI APĂ	129995	90591	96604	33391
F: CONSTRUCȚII	383195	293142	330699	52496
G: COMERȚ	790222	407032	369081	421141

(urmare)  
- persoane -

Activități economice	Total salariați	din care:		
		Muncitori	Bărbați	Femei
H: HOTELURI ȘI RESTAURANTE	97985	65359	36639	61346
I: TRANSPORT, DEPOZITARE ȘI COMUNICAȚII	346012	239275	246076	99936
J: INTERMEDIERI FINANCIARE	93062	3421	28840	64222
K: TRANZACȚII IMOBILIARE ȘI ALTE SERVICII	308842	121211	197180	111662
L: ADMINISTRAȚIE PUBLICĂ ȘI APĂRARE	183230	17040	76925	106305
M: ÎNVĂȚĂMÂNT	404930	46323	126716	278214
N: SĂNĂTATE ȘI ASISTENȚĂ SOCIALĂ	350045	64645	78355	271690
O: ALTE ACTIVITĂȚI ALE ECONOMIEI NAȚIONALE	138914	76571	73263	65651

## 8. Efectivul salariaților pe regiuni, județe, categorii de salariați și sexe

- persoane -

Regiuni / Județe	Total salariați	din care:		
		Muncitori	Bărbați	Femei
<b>REGIUNEA 1 NORD-EST</b>	<b>590379</b>	<b>340107</b>	<b>300597</b>	<b>289782</b>
BACĂU	125992	77081	68897	57095
BOTOȘANI	56689	31165	25980	30709
IAȘI	159970	88594	79802	80168
NEAMȚ	87928	52483	45690	42238
SUCEAVA	101014	54825	52993	48021
VASLUI	58786	35959	27235	31551
<b>REGIUNEA 2 SUD-EST</b>	<b>584385</b>	<b>348365</b>	<b>316049</b>	<b>268336</b>
BRĂILA	76375	44228	36980	39395
BUZĂU	87483	58640	44104	43379
CONSTANȚA	185799	110808	110196	75603
GALAȚI	127556	76162	72901	54655
TULCEA	48775	29868	25199	23576
VRANCEA	58397	28659	26669	31728
<b>REGIUNEA 3 SUD - MUNTENIA</b>	<b>595458</b>	<b>365042</b>	<b>312473</b>	<b>282985</b>
ARGEȘ	142904	86831	73009	69895
CĂLĂRAȘI	48435	31592	24721	23714
DÂMBOVIȚA	84909	51607	43009	41900
GIURGIU	33316	17041	17919	15397
IALOMIȚA	45556	27248	24106	21450
PRAHOVA	183796	117024	98853	84943
TELEORMAN	56542	33699	30856	25686
<b>REGIUNEA 4 SUD-VEST OLTENIA</b>	<b>416016</b>	<b>244909</b>	<b>230894</b>	<b>185122</b>
DOLJ	129941	68779	71686	58255
GORJ	81242	54723	48432	32810
MEHEDINȚI	49344	30176	27377	21967
OLT	72552	42933	39871	32681
VĂLCEA	82937	48298	43528	39409
<b>REGIUNEA 5 VEST</b>	<b>523379</b>	<b>313002</b>	<b>268619</b>	<b>254760</b>
ARAD	123992	79981	61649	62343
CARAȘ-SEVERIN	61307	36135	32791	28516
HUNEDOARA	127689	82892	67704	59985
TIMIȘ	210391	113994	106475	103916
<b>REGIUNEA 6 NORD-VEST</b>	<b>632556</b>	<b>361453</b>	<b>321321</b>	<b>311235</b>
BIHOR	162280	101687	79781	82499
BISTRIȚA-NĂSĂUD	58228	32333	29632	28596
CLUJ	190927	99045	101561	89366
MARAMUREȘ	97999	57440	49571	48428
SATU MARE	76670	45063	38742	37928
SĂLAJ	46452	25885	22034	24418

(urmare)  
- persoane -

Regiuni Județe Activități economice	Total salariați	din care:		
		Muncitori	Bărbați	Femei
<b>REGIUNEA 7 CENTRU</b>	<b>619526</b>	<b>385652</b>	<b>318086</b>	<b>301440</b>
ALBA	91739	60209	47084	44655
BRAȘOV	163752	101792	83982	79770
COVASNA	50113	31295	25645	24468
HARGHITA	65250	41394	32805	32445
MUREȘ	133364	74698	68877	64487
SIBIU	115308	76264	59693	55615
<b>REGIUNEA 8 BUCUREȘTI - ILFOV</b>	<b>948389</b>	<b>401653</b>	<b>505513</b>	<b>442876</b>
ILFOV	92468	47882	49303	43165
MUNICIPIUL BUCUREȘTI	855921	353771	456210	399711

Notă: Rubricile marcate cu “\*” semnifică date nefiabile datorită numărului redus de cazuri observate.