

**Comunicat de presă**  
Nr. 193 din 30 septembrie 2009

**Costul forței de muncă în anul 2008**  
Cercetarea statistică asupra costului forței de muncă  
(S3 2008)

În anul 2008, numărul mediu al salariaților a fost de 5046,3 mii persoane, în creștere față de anul precedent cu 161,0 mii persoane.

Câștigul salarial mediu lunar net a fost de 1309 lei, depășindu-l pe cel al anului 1990 de peste 4000 ori în termeni nominali și cu 30,3% în termeni reali (exprimat în raport cu evoluția prețurilor de consum ale populației). Câștigul salarial mediu lunar brut pe total economie a fost de 1761 lei.

Angajatorii au cheltuit în medie pe o lună 2296 lei/salariat, iar pe o oră 13,32 lei.

**Câștigul salarial mediu**

Câștigul salarial mediu brut lunar pe total economie realizat în anul 2008 (1761 lei) a fost cu 26,1% (+365 lei) mai mare decât cel din anul 2007. Câștigul salarial mediu net lunar la nivelul economiei naționale (1309 lei) a înregistrat o creștere de 25,6% (+ 267 lei), comparativ cu anul precedent.

Câștiguri salariale medii nete superioare mediei pe economia națională s-au realizat în anul 2008 în: intermedieri financiare și asigurări (de 2,4 ori), administrație publică (+84,2%), producția și furnizarea de energie electrică și termică, gaze, apă caldă și aer condiționat (+82,5%), industria extractivă (+74,7%), informații și comunicații (+61,9%), activități profesionale, științifice și tehnice (+33,6%).

Sub media pe economie s-au situat câștigurile salariale medii nete din activitățile: hoteluri și restaurante (-40,9%), activități de servicii administrative și activități de servicii suport (-36,2%) agricultură, silvicultură și pescuit (-30,2%), comerț (-20,4%), industrie prelucrătoare (-19,8%), construcții (-11,2%), activități de spectacole culturale și recreative (-8,7%).

Figura 1. Câștigul salarial mediu brut și net pe activități economice

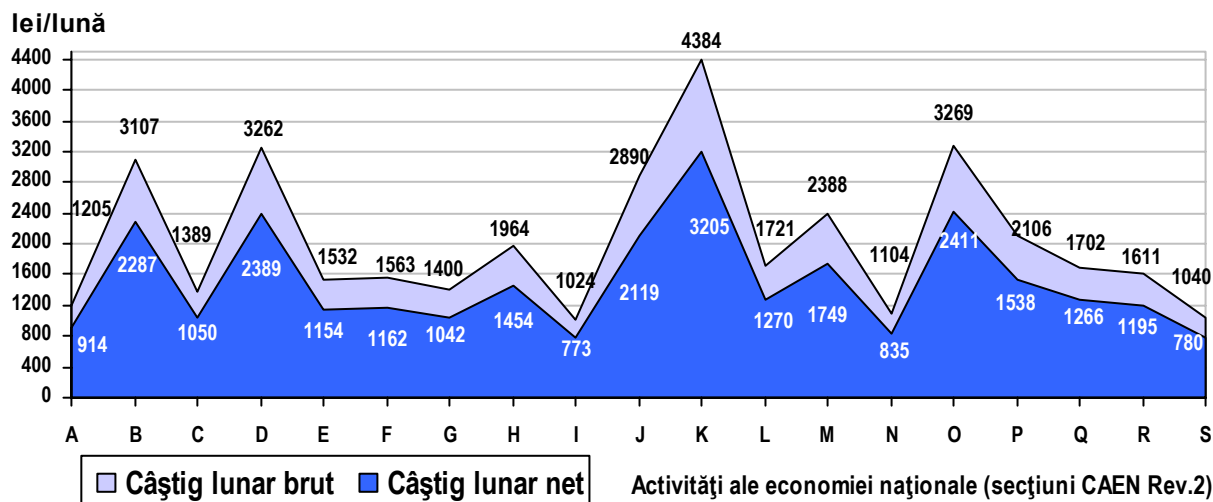

În anul 2008, nivelul câștigului salarial nominal net l-a depășit pe cel al anului 1990 de peste 4000 ori. Indicele câștigului salarial real (exprimat în raport cu evoluția prețurilor de consum ale populației) a fost de 130,3% față de anul 1990 și de 116,5% față de anul 2007.

**Femeile** au câștigat în medie cu 114 lei mai puțin decât bărbații, realizând un câștig salarial brut lunar de 1700 lei (față de 1814 lei al bărbaților) și un câștig salarial net lunar de 1264 lei (față de 1348 lei al bărbaților).

**Bărbaților** le revin câștiguri salariale medii lunare nete superioare femeilor în majoritatea activităților economice, cele mai mari diferențe (peste 25%) regăsindu-se în industria prelucrătoare (28,3%) și în intermediari financiare și asigurări (26,1%).

În **profil teritorial**, pe județe, câștigul salarial mediu lunar net în anul 2008 s-a situat sub media pe economie în 36 dintre județe. Cel mai scăzut nivel (987 lei) s-a înregistrat în județul Covasna, cu 24,6% mai puțin decât media pe economie. La polul opus s-a situat câștigul salarial mediu lunar net realizat în Municipiul București (1838 lei), cu 40,4% peste media pe economie.

**Câștigul salarial mediu orar brut** a fost în anul 2008 de 10,22 lei/oră, cu 26,3% mai mare decât în anul precedent. Valoarea netă a câștigului salarial orar a înregistrat o creștere de 25,8% comparativ cu anul 2007, ajungând la 7,60 lei/oră.

## Costul mediu al forței de muncă

**Costul mediu lunar al forței de muncă** a fost în anul 2008 de 2296 lei/salariat, în creștere cu 25,2% față de anul precedent.

Comparativ cu media pe economie se observă diferențe semnificative pe activități economice, costul mediu lunar fiind superior în activitățile: intermediari financiare (de peste 2,5 ori), industrie extractivă (de 2,1 ori), producția și furnizarea de energie electrică și termică, gaze, apă caldă și aer condiționat (de 1,9 ori), informații și comunicații (+66,6%), activități profesionale, științifice și tehnice (+34,0%), administrație publică (+33,5%), învățământ (+17,0%), transport și depozitare (+11,5%), sănătate și asistență socială (+9,7%), tranzacții imobiliare (+5,8%). În celelalte activități costul mediu lunar s-a situat aproape sau sub nivelul mediu pe țară, cel mai scăzut fiind în hoteluri și restaurante (-42,7%).

**Costul mediu orar** a fost în anul 2008 de 13,32 lei/oră, cu 25,2% mai mare față de anul 2007.

## Numărul mediu al salariaților

În anul 2008 numărul mediu al salariaților a fost de 5046,3 mii persoane, în creștere față de anul precedent cu 161,0 mii persoane.

Bărbații predomină în rândul salariaților (2723,7 mii persoane, respectiv 54,0% din totalul numărului mediu de salariați). Față de anul precedent creșterea numărului mediu de bărbați salariați (+95,8 mii persoane) a fost mai mare decât cea a femeilor (+65,2 mii persoane).

Repartizarea salariaților pe **sectoare economice** arată că majoritatea se regăseau în sectorul terțiar, ponderea acestora reprezentând 57,0% în anul 2008. În sectorul secundar (industrie și construcții) lucrau 40,9% dintre salariați, iar în cel primar numai 2,1%.

Activitățile din construcții și industria extractivă sunt desfășurate cu preponderență de bărbați, aceștia reprezentând 87,5%, respectiv 84,9% din totalul salariaților. Activitățile caracterizate prin grad pronunțat de "feminizare" al forței de muncă salariate sunt cele de sănătate și asistență socială (79,6% din numărul total al salariaților din ramură), învățământ (69,3%).

Figura 2. Distribuția salariaților pe sexe și activități economice, în anul 2008

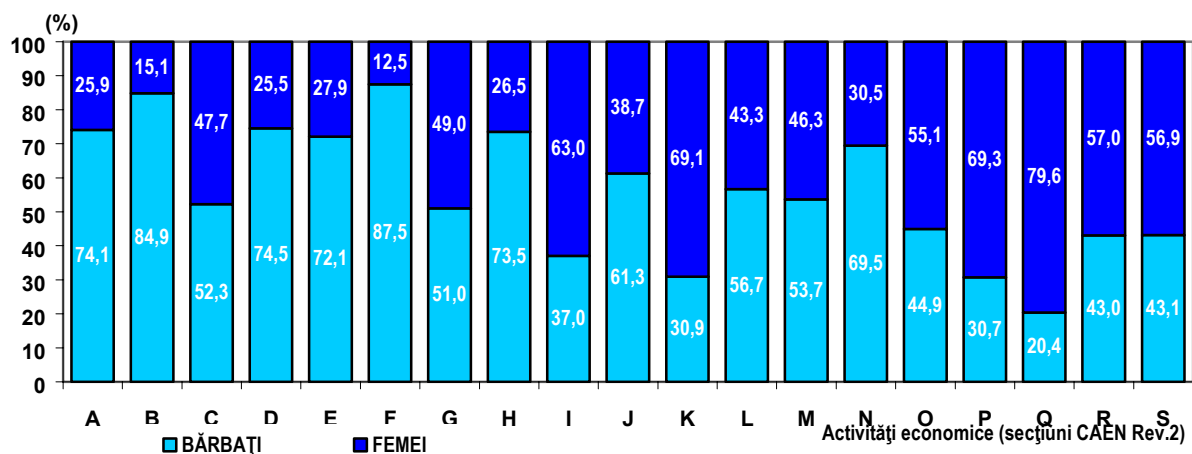

## Efectivul salariaților la 31 decembrie 2008

Efectivul salariaților la sfârșitul anului 2008 a fost de 5232,7 mii persoane, în creștere cu 69,7 mii persoane comparativ cu sfârșitul anului 2007.

În **profil regional** efectivul salariaților a înregistrat creșteri față de sfârșitul anului 2007 în regiunile București-Ilfov (52,2 mii persoane), Nord –Vest (10,4 mii persoane), Centru (7,0 mii persoane), Sud- Est (6,2 mii persoane) și scăderi în regiunile Sud- Muntenia (-2,8 mii persoane), Vest (-1,8 mii persoane), Sud-Vest Oltenia (-1,2 mii persoane).

Creșterea cea mai mică s-a înregistrat în regiunea Sud-Est (+6,2 mii persoane) care deține 11,7% din efectivul total al salariaților pe economie, iar cea mai mare în regiunea București-Ilfov (+52,2 mii persoane) a cărei pondere în efectivul total al salariaților depășește o cincime (20,6%).

Figura 3. Distribuția efectivului de salariați pe regiuni și sectoare de activitate la sfârșitul anului 2008

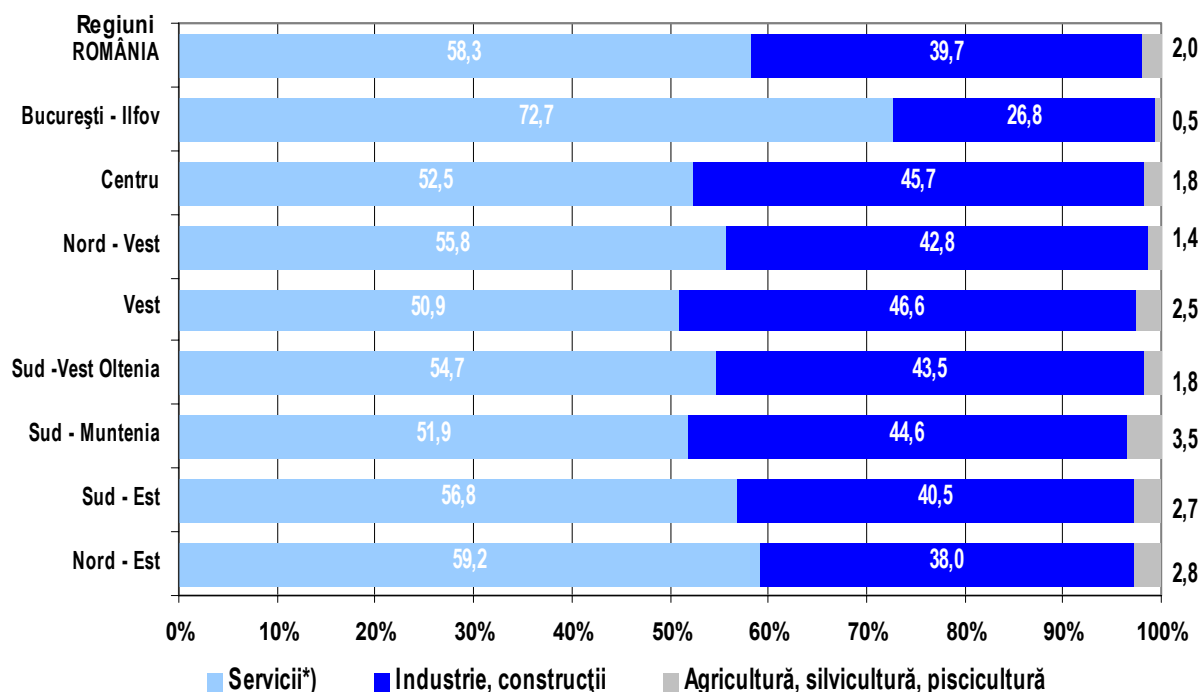

<sup>7)</sup> Sectorul serviciilor cuprinde activitățile de: comerț, hoteluri și restaurante, transport și depozitare, informații și comunicații; intermediari financiare, tranzacții imobiliare; activități profesionale, științifice și tehnice; activități de servicii administrative și activități de servicii suport; administrație publică, învățământ, sănătate și asistență socială, activități de spectacole, culturale și recreative și alte activități de servicii.

Regiunile în care activitățile sectorului primar (agricultură, silvicultură, piscicultură) depășesc ponderea medie pe țară (2,0% pe total economie) sunt: Sud-Muntenia (3,5%), Nord-Est (2,8%), Sud-Est (2,7%), și Vest (2,5%).

Efectivul salariaților este concentrat în industrie și construcții în proporție de peste 40,0% în regiunile Vest, Centru, Sud – Muntenia, Sud –Vest Oltenia și Nord –Vest (46,6%, 45,7%, 44,6%, 43,5% și 42,8% față de 39,7% media pe țară).

Cea mai mare pondere a salariaților din servicii se regăsește în regiunea București-Ilfov (72,7% față de 58,3% pe total economie). În sectorul terțiar se concentrează majoritatea salariaților din regiunile Nord-Est, Sud-Est, Nord-Vest, Sud-Vest Oltenia, Centru și Sud-Muntenia (59,2%, 56,8%, 55,8%, 54,7%, 52,5% și 51,9%).

## Precizări metodologice

1. Sursa datelor o constituie **Cercetarea statistică selectivă asupra costului forței de muncă (S3)** care se realizează anual, în conformitate cu recomandările și standardele Uniunii Europene prevăzute în Regulamentul Consiliului și Parlamentului European nr.530/1999 privind statisticile structurale asupra câștigurilor și costului forței de muncă, Regulamentul Comisiei Europene nr.1726/1999 de implementare a Regulamentului Consiliului și Parlamentului European nr.530/1999, referitor la definiția și transmiterea informațiilor privind costul forței de muncă și Regulamentul Comisiei Europene nr.1737/2005 de amendare a Regulamentului Comisiei Europene nr.1726/1999 referitor la definiția și transmiterea informațiilor privind costul forței de muncă.
2. Cercetarea s-a realizat pentru anul 2008 pe un eșantion reprezentativ la nivelul economiei naționale și al activităților economice (la nivel de diviziune - două caractere) conform CAEN **Rev.2** și în profil teritorial, la nivel de macroregiune, regiune de dezvoltare și județ. Volumul eșantionului a cuprins peste 29500 de agenți economici. **Rata globală de non-răspuns** a fost de **6,20%** iar cea de **refuz** de **1,82%**.
3. **Efectivul salariaților la 31.XII** reprezintă numărul de salariați angajați cu contract individual de muncă pe durată determinată sau nedeterminată (inclusiv cei cu contract de muncă/raport de serviciu suspendat). Nu sunt cuprinși salariații detașați la lucru în străinătate și cei care cumulează mai multe funcții și nu au funcția de bază la unitatea raportoare.
4. **Numărul mediu al salariaților** reprezintă o medie aritmetică simplă rezultată din suma efectivelor zilnice de salariați (exclusiv cei al căror contract de muncă/raport de serviciu a fost suspendat) din întregul an, inclusiv din zilele de repaus săptămânal, sărbători legale și alte zile nelucrătoare împărțită la numărul total al zilelor calendaristice (366 zile).
5. **Câștigul salarial mediu brut lunar** s-a determinat prin raportarea sumelor brute plătite din fondul de salarii (inclusiv premiile sezoniere și anuale), la care s-au adăugat sumele plătite din profitul net și alte fonduri la numărul mediu al salariaților și la numărul de luni ale anului.
6. **Câștigul salarial mediu net lunar** a rezultat prin scăderea din sumele brute plătite aferente câștigului salarial mediu brut lunar a contribuției salariaților la bugetul asigurărilor pentru șomaj, a contribuției individuale de asigurări sociale de stat, a contribuției salariaților pentru asigurările sociale de sănătate și a impozitului corespunzător, rezultatul fiind împărțit la numărul mediu al salariaților și la numărul de luni ale anului.
7. **Costul mediu lunar pe un salariat** s-a obținut prin raportarea cheltuielilor unității pentru forța de muncă salariată la numărul mediu al salariaților și numărul de luni ale anului. În cheltuielile unității pentru forța de muncă nu au fost incluse transferurile de la bugetul statului către angajator pentru stimularea ocupării forței de muncă.

8. **Câștigul salarial mediu brut orar** s-a determinat prin raportarea sumelor brute plătite din fondul de salarii la care s-au adăugat sumele brute din profitul net și alte fonduri la numărul de ore–om plătite pe întregul an.
9. **Câștigul salarial mediu net orar** a rezultat prin scăderea din sumele brute plătite aferente câștigului salarial mediu brut a contribuției salariaților la bugetul asigurărilor pentru șomaj, a contribuției individuale de asigurări sociale de stat, a contribuției salariaților pentru asigurările sociale de sănătate și a impozitului corespunzător, rezultatul fiind împărțit la numărul de ore–om plătite pe întregul an.
10. **Costul mediu orar** s-a calculat prin raportarea cheltuielilor unității cu forța de muncă la numărul de ore – om plătite pe întregul an.

*Clasificări utilizate:*

- **Clasificarea Activităților din Economia Națională (CAEN Rev.2)**, armonizată cu clasificarea europeană în domeniu (NACE Rev.2):

<b>Cod CAEN Rev.2</b>	<b>Denumirea activităților</b>
<b>Nivel secțiune</b>	
A	Agricultură, silvicultură și pescuit
B	Industrie extractivă
C	Industrie prelucrătoare
D	Producția și furnizarea de energie electrică și termică, gaze, apă caldă și aer condiționat
E	Distribuția apei; salubritate, gestionarea deșeurilor, activități de decontaminare
F	Construcții
G	Comerț cu ridicata și cu amănuntul; repararea autovehiculelor și motocicletelor
H	Transport și depozitare
I	Hoteluri și restaurante
J	Informații și comunicații
K	Intermedieri financiare și asigurări
L	Tranzacții imobiliare
M	Activități profesionale, științifice și tehnice
N	Activități de servicii administrative și activități de servicii suport
O	Administrație publică
P	Învățământ
Q	Sănătate și asistență socială
R	Activități de spectacole, culturale și recreative
S	Alte activități de servicii

*Informații suplimentare se pot obține din publicația statistică „Câștigurile salariale și costul forței de muncă în anul 2008”, disponibilă utilizatorilor începând din data de 13 octombrie 2009.*

Următorul comunicat de presă va apărea în septembrie 2010.

Tabelul 1. Câștigul salarial mediu lunar brut și net pe sexe și activități economice

- lei / persoană -

Activități economice (CAEN Rev.2)	Total salariați		Bărbați		Femei	
	Brut	Net	Brut	Net	Brut	Net
<b>TOTAL</b>	<b>1761</b>	<b>1309</b>	<b>1814</b>	<b>1348</b>	<b>1700</b>	<b>1264</b>
A: Agricultură, silvicultură și pescuit	1205	914	1210	919	1192	897
Total industrie, din care:	1582	1189	1799	1343	1301	989
B: Industrie extractivă	3107	2287	3098	2282	3160	2315
C: Industrie prelucrătoare	1389	1050	1563	1174	1198	915
D: Producția și furnizarea de energie electrică și termică, gaze, apă caldă și aer condiționat	3262	2389	3322	2429	3088	2273
E: Distribuția apei; salubritate, gestionarea deșeurilor, activități de decontaminare	1532	1154	1547	1166	1493	1122
F: Construcții	1563	1162	1530	1139	1797	1325
G: Comerț	1400	1042	1519	1128	1277	952
H: Transport și depozitare	1964	1454	1967	1454	1955	1453
I: Hoteluri și restaurante	1024	773	1063	800	1002	757
J: Informații și comunicații	2890	2119	2953	2174	2790	2033
K: Intermedieri financiare și asigurări	4384	3205	5132	3741	4050	2966
L: Tranzacții imobiliare	1721	1270	1750	1290	1685	1244
M: Activități profesionale, științifice și tehnice	2388	1749	2392	1755	2383	1742
N: Activități de servicii administrative și activități de servicii suport	1104	835	1025	779	1282	962
O: Administrație publică	3269	2411	3038	2250	3458	2542
P: Învățământ	2106	1538	2375	1740	1987	1448
Q: Sănătate și asistență socială	1702	1266	1850	1375	1665	1238
R: Activități de spectacole, culturale și recreative	1611	1195	1669	1237	1566	1163
S: Alte activități de servicii	1040	780	1186	887	929	699

Tabelul 2. Câștigul salarial mediu lunar brut și net pe sexe, macroregiuni, regiuni și județe

- lei / persoană -

Regiuni / Județe	Total salariați		Bărbați		Femei	
	Brut	Net	Brut	Net	Brut	Net
<b>MACROREGIUNEA UNU</b>	<b>1516</b>	<b>1134</b>	<b>1567</b>	<b>1170</b>	<b>1461</b>	<b>1094</b>
<b>REGIUNEA - NORD - VEST</b>	<b>1499</b>	<b>1119</b>	<b>1545</b>	<b>1153</b>	<b>1447</b>	<b>1082</b>
BIHOR	1351	1004	1425	1057	1263	942
BISTRIȚA – NĂSĂUD	1442	1085	1423	1074	1466	1099
CLUJ	1772	1315	1873	1389	1664	1235
MARAMUREȘ	1359	1018	1353	1013	1365	1024
SATU - MARE	1375	1041	1346	1019	1406	1065
SĂLAJ	1421	1076	1471	1112	1371	1039
<b>REGIUNEA - CENTRU</b>	<b>1535</b>	<b>1150</b>	<b>1588</b>	<b>1188</b>	<b>1475</b>	<b>1107</b>
ALBA	1506	1128	1540	1157	1468	1095
BRAȘOV	1639	1226	1660	1237	1613	1211
COVASNA	1290	987	1255	957	1325	1019
HARGHITA	1322	998	1327	1002	1318	994
MUREȘ	1508	1133	1627	1223	1379	1035
SIBIU	1659	1230	1755	1295	1554	1159
<b>MACROREGIUNEA DOI</b>	<b>1569</b>	<b>1173</b>	<b>1605</b>	<b>1198</b>	<b>1526</b>	<b>1142</b>
<b>REGIUNEA - NORD - EST</b>	<b>1543</b>	<b>1155</b>	<b>1548</b>	<b>1159</b>	<b>1538</b>	<b>1150</b>
BACĂU	1685	1254	1713	1278	1651	1225
BOTOȘANI	1390	1036	1343	1003	1439	1071
IAȘI	1680	1257	1693	1267	1665	1246
NEAMȚ	1394	1040	1356	1013	1440	1072
SUCEAVA	1452	1091	1470	1103	1433	1076
VASLUI	1398	1060	1388	1052	1407	1068

Regiuni / Județe	Total salariați		Bărbați		Femei	
	Brut	Net	Brut	Net	Brut	Net
<b>REGIUNEA - SUD - EST</b>	<b>1594</b>	<b>1190</b>	<b>1660</b>	<b>1237</b>	<b>1512</b>	<b>1133</b>
BRĂILA	1494	1125	1500	1124	1488	1127
BUZĂU	1479	1106	1580	1179	1367	1025
CONSTANȚA	1736	1291	1811	1343	1631	1219
GALAȚI	1636	1219	1688	1259	1564	1163
TULCEA	1491	1112	1572	1168	1406	1054
VRANCEA	1413	1064	1419	1068	1407	1061
<b>MACROREGIUNEA TREI</b>	<b>2160</b>	<b>1592</b>	<b>2199</b>	<b>1623</b>	<b>2114</b>	<b>1555</b>
<b>REGIUNEA - SUD - MUNTENIA</b>	<b>1634</b>	<b>1220</b>	<b>1707</b>	<b>1273</b>	<b>1548</b>	<b>1157</b>
ARGEȘ	1713	1269	1789	1324	1626	1207
CĂLĂRAȘI	1408	1058	1440	1086	1373	1027
DÂMBOVIȚA	1573	1184	1667	1257	1466	1101
GIURGIU	1557	1161	1594	1188	1516	1131
IALOMIȚA	1444	1087	1395	1051	1508	1133
PRAHOVA	1772	1323	1875	1396	1646	1233
TELEORMAN	1469	1100	1559	1165	1361	1022
<b>REGIUNEA BUCUREȘTI - ILFOV</b>	<b>2469</b>	<b>1810</b>	<b>2486</b>	<b>1827</b>	<b>2449</b>	<b>1790</b>
ILFOV	2126	1560	2337	1712	1848	1360
MUNICIPIUL BUCUREȘTI	2507	1838	2503	1841	2512	1836
<b>MACROREGIUNEA PATRU</b>	<b>1650</b>	<b>1231</b>	<b>1738</b>	<b>1295</b>	<b>1543</b>	<b>1153</b>
<b>REGIUNEA - SUD - VEST</b>	<b>1697</b>	<b>1260</b>	<b>1798</b>	<b>1334</b>	<b>1566</b>	<b>1164</b>
<b>OLTENIA</b>						
DOLJ	1644	1216	1685	1249	1594	1177
GORJ	2032	1503	2257	1669	1683	1248
MEHEDINȚI	1695	1261	1800	1338	1559	1163
OLT	1608	1192	1733	1282	1449	1077
VÂLCEA	1549	1162	1563	1171	1531	1151
<b>REGIUNEA VEST</b>	<b>1612</b>	<b>1207</b>	<b>1688</b>	<b>1262</b>	<b>1525</b>	<b>1144</b>
ARAD	1521	1143	1537	1153	1503	1132
CARAȘ - SEVERIN	1397	1054	1470	1116	1312	981
HUNEDOARA	1546	1157	1674	1250	1386	1040
TIMIȘ	1767	1319	1852	1378	1675	1254

**Tabelul 3. Costul mediu lunar și orar pe activități economice**

Activități economice (CAEN Rev.2)	Costul mediu lunar	Cost mediu orar	Structura cheltuielilor directe și indirecte în total cheltuieli		
			Total cheltuieli	Cheltuieli directe	Cheltuieli indirecte
	- lei / persoană -	- lei /oră -	- %-		
<b>TOTAL</b>	<b>2296</b>	<b>13,32</b>	<b>100,0</b>	<b>77,5</b>	<b>22,5</b>
A: Agricultură, silvicultură și pescuit	1558	9,07	100,0	78,2	21,8
Total industrie, din care:	2136	12,40	100,0	75,8	24,2
B: Industrie extractivă	4795	28,14	100,0	65,8	34,2
C: Industrie prelucrătoare	1821	10,57	100,0	77,4	22,6
D: Producția și furnizarea de energie electrică și termică, gaze, apă caldă și aer condiționat	4467	25,76	100,0	75,2	24,8
E: Distribuția apei; salubritate, gestionarea deșeurilor, activități de decontaminare	2082	12,01	100,0	78,0	22,0
F: Construcții	2040	11,86	100,0	77,7	22,3
G: Comerț	1770	10,35	100,0	78,3	21,7
H: Transport și depozitare	2559	14,82	100,0	77,6	22,4
I: Hoteluri și restaurante	1316	7,72	100,0	77,9	22,1
J: Informații și comunicații	3826	22,14	100,0	76,0	24,0
K: Intermedieri financiare și asigurări	5684	32,99	100,0	77,9	22,1
L: Tranzacții imobiliare	2430	14,33	100,0	73,6	26,4

M: Activități profesionale, științifice și tehnice	3077	18,01	100,0	77,3	22,7
N: Activități de servicii administrative și activități de servicii suport	1417	8,24	100,0	78,6	21,4
O: Administrație publică	3066	17,77	100,0	79,1	20,9
P: Învățământ	2686	15,34	100,0	79,1	20,9
Q: Sănătate și asistență socială	2519	14,45	100,0	79,0	21,0
R: Activități de spectacole, culturale și recreative	2186	12,64	100,0	78,3	21,7
S: Alte activități de servicii	1340	7,73	100,0	78,2	21,8

**Tabelul 4. Numărul mediu al salariaților pe activități economice și sexe**

- persoane -

Activități economice (CAEN Rev.2)	Total salariați	Bărbați	Femei
<b>TOTAL</b>	<b>5046317</b>	<b>2723740</b>	<b>2322577</b>
A: Agricultură, silvicultură și pescuit	104819	77704	27115
Total industrie, din care:	1605611	904002	701609
B: Industrie extractivă	80762	68548	12214
C: Industrie prelucrătoare	1341847	701548	640299
D: Producția și furnizarea de energie electrică și termică, gaze, apă caldă și aer condiționat	83549	62205	21344
E: Distribuția apei; salubritate, gestionarea deșeurilor, activități de decontaminare	99453	71701	27752
F: Construcții	457895	400505	57390
G: Comerț	848646	433086	415560
H: Transport și depozitare	284664	209279	75385
I: Hoteluri și restaurante	118306	43735	74571
J: Informații și comunicații	121421	74379	47042
K: Intermedieri financiare și asigurări	107717	33270	74447
L: Tranzacții imobiliare	31323	17767	13556
M: Activități profesionale, științifice și tehnice	133022	71395	61627
N: Activități de servicii administrative și activități de servicii suport	195196	135582	59614
O: Administrație publică	213199	95678	117521
P: Învățământ	393724	121056	272668
Q: Sănătate și asistență socială	350278	71629	278649
R: Activități de spectacole, culturale și recreative	40032	17225	22807
S: Alte activități de servicii	40464	17448	23016

**Tabelul 5. Efectivul salariaților pe activități economice și sexe**

- persoane -

Activități economice (CAEN Rev.2)	Total salariați	Bărbați	Femei
<b>TOTAL</b>	<b>5232694</b>	<b>2795631</b>	<b>2437063</b>
A: Agricultură, silvicultură și pescuit	103626	77324	26302
Total industrie, din care:	1618297	910039	708258
B: Industrie extractivă	81393	68835	12558
C: Industrie prelucrătoare	1352383	706716	645667
D: Producția și furnizarea de energie electrică și termică, gaze, apă caldă și aer condiționat	81768	60590	21178
E: Distribuția apei; salubritate, gestionarea deșeurilor, activități de decontaminare	102753	73898	28855
F: Construcții	460166	401222	58944
G: Comerț	902306	448506	453800
H: Transport și depozitare	299320	218539	80781
I: Hoteluri și restaurante	122234	46046	76188
J: Informații și comunicații	127332	76996	50336
K: Intermedieri financiare și asigurări	115971	35407	80564
L: Tranzacții imobiliare	33049	18026	15023
M: Activități profesionale, științifice și tehnice	144773	76852	67921
N: Activități de servicii administrative și activități de servicii suport	211072	145853	65219
O: Administrație publică	219823	97960	121863
P: Învățământ	411915	127531	284384
Q: Sănătate și asistență socială	377053	78284	298769
R: Activități de spectacole, culturale și recreative	43098	18453	24645
S: Alte activități de servicii	42659	18593	24066