

B U L E T I N
S T A T I S T I C
D E
I N D U S T R I E

I N D U S T R Y S T A T I S T I C A L B U L L E T I N

12

ROMÂNIA



2 0 2 1

INSTITUTUL NAȚIONAL DE
STATISTICĂ
NATIONAL INSTITUTE OF STATISTICS

Institutul Național de Statistică/ *National Institute of Statistics*

Coordonatorul publicației/ *Coordinator of publication:*

Elena Mihaela IAGĂR - Vicepreședinte/ *Vice-president*

Coordonatorii ediției/ *Coordinators of edition:*

Florentina GHEORGHE - Director General/ *General Director*

Direcția Generală de Statistică Economică/ *General Department of Economic Statistics*

Nina ALEXEVICI - Director/ *Director*

Direcția Generală de Statistică Economică/ *General Department of Economic Statistics*

Direcția de Statistică a Indicatorilor Economici pe Termen Scurt/ *Department of Short Term Economic Indicators Statistics*

Autori/ *Authors:*

Violeta BĂICOIANU - Șef Serviciu/ *Chief of Office*

Mihaela NAE - Expert/ *Expert*

Ana Maria Cristina CRIȘAN - Consilier/ *Counsellor*

Mariana BĂLUȚĂ - Consilier/ *Counsellor*

Claudiu CIOBANU - Expert/ *Expert*

Michaela CHIRCULESCU - Expert/ *Expert*

Direcția de Statistică a Indicatorilor Economici pe Termen Scurt/ *Department of Short Term Economic Indicators Statistics*

Liliana VLADU - Consilier/ *Counsellor*

Direcția Generală de Conturi Naționale și Sinteze Macroeconomice/ *General Department of National Accounts and Macroeconomic Syntheses*

Direcția de Statistica Prețurilor/ *Department of Prices Statistics*

Corina POPA - Șef Serviciu/ *Chief of Office*

Direcția Generală de Statistică Economică/ *General Department of Economic Statistics*

Direcția Statisticii Comerțului Exterior/ *Department of Foreign Trade Statistics*

Mihaela ANGHEL - Șef Serviciu/ *Chief of Office*

Doru Alin COTÎRȚĂ - Expert/ *Expert*

Direcția Generală de Demografie și Statistică Socială/ *General Department of Demography and Social Statistics*

Statistica Salariilor și Educației/ *Wages and Education Statistics*

Tehnoredactare/ *Making-up:*

Mariana BĂLUȚĂ - Consilier/ *Counsellor*

Direcția de Statistică a Indicatorilor Economici pe Termen Scurt/ *Department of Short Term Economic Indicators Statistics*

Traducere/ *Translation:*

Ana Maria Cristina CRIȘAN - Consilier/ *Counsellor*

Direcția de Statistică a Indicatorilor Economici pe Termen Scurt/ *Department of Short Term Economic Indicators Statistics*

Pre-press și tipărire/ *Pre-press and printing:*

Direcția Generală de IT și Infrastructură Statistică/ *General Department of IT and Statistical Infrastructure*

Direcția de Editare a Publicațiilor Statistice/ *Department of Statistical Publications Editing*

Coordonatori/ *Coordinators:*

Radu-Mugur OPREA - Director General/ *General Director*

Vitty-Cristian CHIRAN - Director/ *Director*

Mihaela-Elena ȘTEFAN - Șef Serviciu/ *Chief of Office*

Pre-press/ *Pre-press:*

Laurențiu MUNTEANU - Consilier/ *Counsellor*

Publicația electronică pe CD-rom/ *Electronic publication on CD-rom:*

Daniela POPESCU - Consilier/ *Counsellor*

© Foto/ *Photo:*

Vitty-Cristian CHIRAN

Coperta/ *Cover:*

Alexandru POPESCU - Consilier/ *Counsellor*

Institutul Național de Statistică
B-dul Libertății 16, sect. 5, București
Telefon: 021 3177770
Fax: 021 3124875
e-mail: romstat@insse.ro
<http://www.insse.ro>

© INS 2021

Reproducerea conținutului acestei publicații, integrală sau parțială, în forma originală sau modificată, precum și stocarea într-un sistem de regăsire sau transmiterea sub orice formă și prin orice mijloace sunt interzise fără autorizarea scrisă a Institutului Național de Statistică.

Utilizarea conținutului acestei publicații, cu titlu explicativ sau justificativ, în articole, studii, cărți este autorizată numai cu indicarea clară și precisă a sursei.

National Institute of Statistics
16 Libertății BVD, Bucharest 5
Phones: +40 021 3177770
Fax: +40 021 3124875
e-mail: romstat@insse.ro
<http://www.insse.ro>

© NIS 2021

Reproducing the content of this publication, completely or partly, in original or modified, as well as its storage in a retrieval system, or transmitted, in any form and by any means are forbidden without the written permission of the **National Institute of Statistics**.

Using the content of this publication with explanatory or justifying title, in articles, studies, books is allowed only **clearly and precisely indicating the source**.



ISSN 2065 - 6122

Tiraj/ *Copies made:* 130

ISSN-L 1223 - 0502

Tipărit la Editura Institutului Național de Statistică/ *Printing Printed the National Institute of Statistics*

B.S.I.

CUPRINS**Pagina
Page****CONTENTS**

Evoluția activității industriale în anul 2020	5	<i>Evolution of industrial activity in Romania in the year 2020</i>
1 Indicii producției industriale pe activități (diviziuni) CAEN Rev.2 - serie brută -	18	<i>Industrial output indices by activities (divisions) CANE Rev.2 - unadjusted series -</i>
2 Indicii producției industriale pe activități (diviziuni) CAEN Rev.2 - serie ajustată în funcție de numărul de zile lucrătoare -	24	<i>Industrial output indices by activities (divisions) CANE Rev.2 - adjusted series for number of working days -</i>
3 Indicii producției industriale pe activități (diviziuni) CAEN Rev.2 - serie ajustată în funcție de numărul de zile lucrătoare și de sezonabilitate -	30	<i>Industrial output indices by activities (divisions) CANE Rev.2 - working day and seasonally adjusted series -</i>
4 Indicii productivității muncii în industrie pe activități (diviziuni) CAEN Rev.2	36	<i>Labour productivity indices in industry by activities (divisions) CANE Rev.2</i>
5 Indicii prețurilor producției industriale pe total (piață internă și piață externă), pe activități (diviziuni) CAEN Rev.2 - luna precedentă = 100 -	42	<i>Industrial production price indices for total (domestic and non-domestic market) by activities (divisions) CANE Rev.2 - previous month = 100 -</i>
6 Indicii prețurilor producției industriale pe total (piață internă și piață externă), pe activități (diviziuni) CAEN Rev.2 - luna corespunzătoare din anul precedent = 100 -	46	<i>Industrial production price indices for total (domestic and non-domestic market) by activities (divisions) CANE Rev.2 - corresponding month from previous year = 100 -</i>
7 Indicii valorici ai cifrei de afaceri din industrie pe total, piață internă și piață externă, pe activități (diviziuni) CAEN Rev.2	50	<i>Turnover indices in industry for total, domestic and non-domestic market by activities (divisions) CANE Rev.2</i>
8 Indicii valorici ai comenzilor noi din industria prelucrătoare pe total, piață internă și piață externă, pe activități (diviziuni) CAEN Rev.2	62	<i>New order indices in manufacturing for total, domestic and non-domestic market by activities (divisions) CANE Rev.2</i>
9 Producția de lapte și produse lactate	68	<i>Output of milk and milk products</i>
10 Exporturile (FOB) de produse industriale, în luna noiembrie 2020, conform CPSA 2015	70	<i>Exports (FOB) of industrial products in November 2020 according CPA 2015</i>
11 Importurile (CIF) de produse industriale, în luna noiembrie 2020, conform CPSA 2015	71	<i>Imports (CIF) of industrial products in November 2020 according CPA 2015</i>
12 Efectivul salariaților din industrie la sfârșitul lunii pe activități (diviziuni) CAEN Rev.2	72	<i>Number of employees in the industry at the end of the month by activities (divisions) CANE Rev.2</i>
13 Câștigurile salariale medii nominale din industrie, în luna decembrie 2020 pe activități (diviziuni) CAEN Rev.2	74	<i>Nominal average salary earnings in the industry, in December 2020 by activities (divisions) CANE Rev.2</i>
14 Principalele resurse de energie primară în anul 2020	76	<i>Main resources of primary energy in the year 2020</i>
15 Balanța energiei electrice în anul 2020.....	77	<i>Electric power balance sheet in the year 2020</i>
16 Resursele de combustibili solizi și destinațiile acestora	78	<i>Supply of solid fossil fuels and their destinations</i>
17 Balanța prelucrării țițeiului și a produselor petroliere	82	<i>Crude oil and petroleum products balance</i>
18 Gaze naturale	84	<i>Natural gas</i>
19 Consumul de combustibili pentru producerea energiei electrice în termocentrale	86	<i>Fuel consumption in thermal power stations</i>
20 Stocurile de combustibili existente în termocentrale, la sfârșitul lunii	86	<i>Fuel stocks in thermal power stations at the end of period</i>
Nota metodologică	88	<i>Methodological note</i>

Evoluția activității industriale din România în anul 2020

Evolution of industrial activity in Romania in the year 2020

1. Indicele producției industriale

• **Indicele brut al producției industriale în luna decembrie 2020 comparativ cu luna precedentă**, a scăzut cu 8,8% ca urmare a scăderii înregistrate de industria prelucrătoare (-13,1%). Producția și furnizarea de energie electrică și termică, gaze, apă caldă și aer condiționat și industria extractivă au crescut cu 13,7%, respectiv 3,9%.

Pe marile grupe industriale s-au înregistrat scăderi în industria bunurilor intermediare (-15,8%), industria bunurilor de capital (-12,6%), industria bunurilor de folosință îndelungată (-11,1%) și industria bunurilor de uz curent (-9,2%). Industria energetică a crescut cu 11,9%.

În luna decembrie 2020 comparativ cu luna decembrie 2019, producția industrială a crescut cu 2,6%, datorită creșterilor înregistrate de producția și furnizarea de energie electrică și termică, gaze, apă caldă și aer condiționat (+3,8%) și industria prelucrătoare (+2,8%). Industria extractivă a scăzut cu 3,8%.

Pe marile grupe industriale producția a crescut în industria bunurilor de folosință îndelungată (+36,7%), industria bunurilor intermediare (+8,6%), industria energetică (+1,6%) și a scăzut în industria bunurilor de uz curent (-6,9%) și industria bunurilor de capital (-0,4%).

În anul 2020 comparativ cu anul 2019, indicele brut al producției industriale a scăzut cu 9,2%. Pe sectoare de activitate s-au înregistrat scăderi în industria prelucrătoare (-10,2%), industria extractivă (-9,9%) și producția și furnizarea de energie electrică și termică, gaze, apă caldă și aer condiționat (-2,7%).

Pe marile grupe industriale producția a scăzut în industria bunurilor de capital (-16,0%), industria bunurilor de uz curent (-10,0%), industria bunurilor intermediare (-5,7%) și industria energetică (-4,6%). Industria bunurilor de folosință îndelungată a crescut cu 0,4%.

1. Industrial production index

• **Gross industrial production index of December 2020 compared to the previous month** decreased by 8.8%, due to manufacturing decrease (-13.1%). Electricity, gas, steam and air conditioning supply and mining and quarrying increased by 13.7%, respectively 3.9%.

By main industrial groupings decreases were registered in intermediate goods (-15.8%), capital goods (-12.6%), consumer durables (-11.1%) and consumer non-durables (-9.2%). Energy increased by 11.9%.

In December 2020 as compared to December 2019, industrial production increased by 2.6%, due to the increases in electricity, gas, steam and air conditioning supply (+3.8%) and manufacturing (+2.8%). Mining and quarrying decreased by 3.8%.

By main industrial groupings production increased for consumer durables (+36.7%), intermediate goods (+8.6%), energy (+1.6%) and increased for consumer non-durables (-6.9%) and capital goods (-0.4%).

During the year 2020 in comparison with the year 2019 the gross industrial production index decreased by 9.2%. By sectors of activity decreases have been registered for manufacturing (-10.2%), mining and quarrying (-9.9%) and electricity, gas, steam and air conditioning supply (-2.7%).

By main industrial groupings production decreased for capital goods (-16.0%), consumer non-durables (-10.0%), intermediate goods (-5.7%) and energy (-4.6%). Consumer durables increased by 0.4%.

• **Indicele producției industriale ajustat în funcție de numărul de zile lucrătoare a scăzut în luna decembrie 2020 față de luna precedentă** cu 9,1% ca efect al scăderii înregistrate de industria prelucrătoare (-13,8%). Producția și furnizarea de energie electrică și termică, gaze, apă caldă și aer condiționat și industria extractivă au crescut cu 13,6%, respectiv 3,8%.

Pe marile grupe industriale s-au înregistrat următoarele scăderi: industria bunurilor intermediare (-16,2%), industria bunurilor de capital (-12,4%), industria bunurilor de folosință îndelungată (-10,8%) și industria bunurilor de uz curent (-7,9%). Industria energetică a crescut cu 11,7%.

Comparativ cu luna corespunzătoare din anul precedent, în luna decembrie 2020 indicele ajustat al producției industriale a fost mai mare cu 0,2%, datorită creșterilor înregistrate de producția și furnizarea de energie electrică și termică, gaze, apă caldă și aer condiționat (+3,4%) și de industria prelucrătoare (+0,2%). Industria extractivă a scăzut cu 3,5%.

Pe marile grupe industriale producția a crescut în industria bunurilor de folosință îndelungată (+33,1%), industria bunurilor intermediare (+6,9%), industria energetică (+1,3%) și a scăzut în industria bunurilor de uz curent (-7,0%) și industria bunurilor de capital (-2,5%).

În anul 2020 comparativ cu anul 2019, indicele ajustat al producției industriale a scăzut cu 9,3%. Pe sectoare de activitate s-au înregistrat scăderi în industria prelucrătoare (-10,3%), industria extractivă (-9,6%) și producția și furnizarea de energie electrică și termică, gaze, apă caldă și aer condiționat (-2,9%).

Pe marile grupe industriale s-au înregistrat scăderi în industria bunurilor de capital (-15,9%), industria bunurilor de uz curent (-9,9%), industria bunurilor intermediare (-5,9%) și industria energetică (-4,7%). Industria bunurilor de folosință îndelungată a crescut cu 0,8%.

• **Adjusted index of industrial production according to the number of working days decreased in December 2020 as against the previous month** by 9.1%, as a result of the decrease registered by manufacturing (-13.8%). Electricity, gas, steam and air conditioning supply and mining and quarrying increased by 13.6%, respectively 3.8%.

By main industrial groupings the following decreases have been recorded: intermediate goods (-16.2%), capital goods (-12.4%), consumer durables (-10.8%) and consumer non-durables (-7.9%). Energy increased by 11.7%.

Compared with the corresponding month of the previous year in December 2020 adjusted index of industrial production was by 0.2% higher, due to the decreases registered for electricity, gas, steam and air conditioning supply (+3.4%) and manufacturing (+0.2%). Mining and quarrying decreased by 3.5%.

By main industrial groupings, production increased for consumer durables (+33.1%), intermediate goods (+6.9%), energy (+1.3%) and decreased for consumer non-durables (-7.0%) and capital goods (-2.5%).

During the year 2020 in comparison with the year 2019, adjusted index of industrial production decreased by 9.3%. By sectors of activity decreases have been registered for manufacturing (-10.3%), mining and quarrying (-9.6%) and electricity, gas, steam and air conditioning supply (-2.9%).

By main industrial groupings the following decreases were recorded for capital goods (-15.9%), consumer non-durables (-9.9%), intermediate goods (-5.9%) and energy (-4.7%). Consumer durables increased by 0.8%.

Indicii producției industriale Industrial production indices

- % -

		Decembrie 2020 față de: December 2020 as against:		Anul/The year 2020 față de/ as against Anul/ The year 2019
		Noiembrie 2020 November 2020	Decembrie 2019 December 2019	
Industrie - total	B	91,2	102,6	90,8
Industry	C	90,9	100,2	90,7
	S	100,9	101,6	90,5
- pe secțiuni / by sections:				
	B	103,9	96,2	90,1
Industria extractivă / Mining and quarrying	C	103,8	96,5	90,4
	S	103,4	95,6	90,4
	B	86,9	102,8	89,8
Industria prelucrătoare / Manufacturing	C	86,2	100,2	89,7
	S	100,5	101,2	89,6
	B	113,7	103,8	97,3
Energie electrică și termică / Electric and thermal energy	C	113,6	103,4	97,1
	S	100,4	103,0	96,7
- pe marile grupe industriale / by main industrial groups:				
	B	84,2	108,6	94,3
Industria bunurilor intermediare / Intermediate goods industry	C	83,8	106,9	94,1
	S	101,9	107,4	94,3
	B	87,4	99,6	84,0
Industria bunurilor de capital / Capital goods industry	C	87,6	97,5	84,1
	S	99,6	97,8	84,0
	B	88,9	136,7	100,4
Industria bunurilor de folosință îndelungată / Durable goods industry	C	89,2	133,1	100,8
	S	108,0	129,0	100,1
	B	90,8	93,1	90,0
Industria bunurilor de uz curent / Current use goods industry	C	92,1	93,0	90,1
	S	100,8	91,8	90,0
	B	111,9	101,6	95,4
Industria energetică / Energy industry	C	111,7	101,3	95,3
	S	100,3	100,3	94,9

B = serie brută/ gross series

C = serie ajustată în funcție de numărul de zile lucrătoare/adjusted series according to the number of working days

S = serie ajustată în funcție de numărul de zile lucrătoare și de sezonabilitate /adjusted series according to the number of working days and of seasonality

2. Indicele productivității muncii în industrie

Față de luna precedentă, în luna decembrie 2020 productivitatea muncii în industrie a scăzut cu 8,7% ca urmare a scăderilor din industria prelucrătoare (-13,0%). Productivitatea muncii a crescut în producția și furnizarea de energie electrică și termică, gaze, apă caldă și aer condiționat (+13,2%) și în industria extractivă (+2,9%).

Pe marile grupe industriale productivitatea muncii a avut următoarele evoluții: industria bunurilor intermediare (-15,9%), industria bunurilor de capital (-12,5%), industria bunurilor de folosință îndelungată (-12,2%), industria bunurilor de uz curent (-8,5%), industria energetică (+11,3%).

2. Labour productivity index in industry

As against the previous month in December 2020 labor productivity in industry decreased by 8.7% due to the decreases of manufacturing (-13.0%). Labor productivity increased for electricity, gas, steam and air conditioning supply (+13.2%) and mining and quarrying (+2.9%).

The labor productivity regarding the main industrial groupings had the following evolutions: intermediate goods (-15.9%), capital goods (-12.5%), consumer durables (-12.2%), consumer non-durables (-8.5%), energy (+11.3%).

Comparativ cu luna corespunzătoare din anul precedent, în luna decembrie 2020 productivitatea muncii în industrie a crescut cu 8,4%, datorită creșterilor înregistrate de industria prelucrătoare (+8,9%), producția și furnizarea de energie electrică și termică, gaze, apă caldă și aer condiționat (+5,5%) și industria extractivă (+1,4%).

Productivitatea muncii pe marile grupe industriale a crescut la toate categoriile de bunuri: industria bunurilor de folosință îndelungată (+33,9%), industria bunurilor intermediare (+12,8%), industria bunurilor de capital (+6,4%), industria energetică (+6,2%), industria bunurilor de uz curent (+0,8%).

În anul 2020 comparativ cu anul precedent, productivitatea muncii în industrie a scăzut cu 4,2%, ca urmare a scăderilor înregistrate de industria extractivă (-7,8%), industria prelucrătoare (-4,8%) și producția și furnizarea de energie electrică și termică, gaze, apă caldă și aer condiționat (-3,1%).

Productivitatea muncii pe marile grupe industriale a scăzut în industria bunurilor de capital (-9,7%), industria energetică (-2,8%), industria bunurilor de uz curent (-2,7%) și industria bunurilor intermediare (-2,5%). Industria bunurilor de folosință îndelungată a crescut cu 1,3%.

3. Indicii cifrei de afaceri din industrie

În luna decembrie 2020 comparativ cu luna precedentă, cifra de afaceri totală (piața internă și piața externă) a unităților industriale a scăzut cu 11,7%, ca urmare a scăderilor înregistrate de industria prelucrătoare (-12,2%). Industria extractivă a crescut cu 2,3%.

Cifra de afaceri pentru marile grupe industriale a scăzut în industria bunurilor de capital (-17,9%), industria bunurilor intermediare (-15,5%), industria bunurilor de folosință îndelungată (-9,1%) și a crescut în industria energetică (+8,7%) și industria bunurilor de uz curent (+0,8%).

În luna decembrie 2020 comparativ cu luna decembrie 2019, indicele valoric al cifrei

Compared with the corresponding month of the previous year in December 2020 the industry labor productivity increased by 8.4%, due to the increases for manufacturing (+8.9%), electricity, gas, steam and air conditioning supply (+5.5%) and mining and quarrying (+1.4%).

The labor productivity regarding the main industrial groupings increased for all categories of goods: consumer durables (+33.9%), intermediate goods (+12.8%), capital goods (+6.4%), energy (+6.2%), consumer non-durables (+0.8%).

During the year 2020 in comparison with the previous year labor productivity in industry decreased by 4.2% due to the decreases for mining and quarrying (-7.8%), manufacturing (-4.8%) and electricity, gas, steam and air conditioning supply (-3.1%).

The labor productivity regarding the main industrial groupings decreased for capital goods (-9.7%), energy (-2.8%), consumer non-durables (-2.7%) and intermediate goods (-2.5%). Consumer durables increased by 1.3%.

3. Industrial turnover indices

In December 2020 as against the previous month total turnover value of industrial units (domestic and non-domestic market) decreased by 11.7% due to the decreases registered by manufacturing (-12.2%). Mining and quarrying increased by 2.3%.

Total turnover value for main industrial groupings decreased for capital goods (-17.9%), intermediate goods (-15.5%), consumer durables (-9.1%) and increased for energy (+8.7%) and consumer non-durables (+0.8%).

In December 2020 compared with December 2019 total turnover value index

de afaceri totale (piața internă și piața externă) a unităților industriale a fost mai mare cu 0,1% datorită creșterii din industria prelucrătoare (+0,2%). Industria extractivă a scăzut cu 0,8%.

Cifra de afaceri pentru marile grupe industriale a crescut în industria bunurilor de folosință îndelungată (+26,9%), industria bunurilor intermediare (+11,7%) și a scăzut industria energetică (-28,3%), industria bunurilor de uz curent (-4,0%) și industria bunurilor de capital (-1,6%).

În anul 2020 comparativ cu anul 2019, indicele valoric al cifrei de afaceri din industrie pe total (piața internă și piața externă) a scăzut cu 7,0%, ca urmare a scăderilor din industria extractivă (-11,1%) și din industria prelucrătoare (-6,9%).

Pe marile grupe industriale cifra de afaceri totală a scăzut în industria energetică (-33,3%), industria bunurilor de capital (-8,1%), industria bunurilor de uz curent (-3,2%), industria bunurilor intermediare (-2,8%) și a crescut în industria bunurilor de folosință îndelungată (+4,4%).

of industrial units (domestic and non-domestic market) was by 0.1% higher due to the manufacturing increases (+0.2%). Mining and quarrying decreased by 0.8%.

Total turnover value for main industrial groupings increased for consumer durables (+26.9%), intermediate goods (+11.7%) and decreased for energy (-28.3%) consumer non-durables (-4.0%) and capital goods (-1.6%).

During the year 2020 in comparison with the year 2019 turnover value index in industry for total (domestic and non-domestic market) decreased by 7.0% due to the decreases of mining and quarrying (-11.1%) and manufacturing (-6.9%).

By main industrial groupings total turnover decreased for energy (-33.3%), capital goods (-8.1%), consumer non-durables (-3.2%), intermediate goods (-2.8%) and increased for consumer durables (+4.4%).

Indicii valorici ai cifrei de afaceri din industrie Turnover value indices in industry

- % -

	Decembrie 2020 față de: December 2020 as against:		Anul/The year 2020 față de/ as against Anul/ The year 2019
	Noiembrie 2020 November 2020	Decembrie 2019 December 2019	
Industrie – total / Industry	88,3	100,1	93,0
- pe secțiuni/ by sections			
Industria extractivă / Mining and quarrying	102,3	99,2	88,9
Industria prelucrătoare / Manufacturing	87,8	100,2	93,1
- pe marile grupe industriale / by main industrial groups:			
Industria bunurilor intermediare / Intermediate goods industry	84,5	111,7	97,2
Industria bunurilor de capital / Capital goods industry	82,1	98,4	91,9
Industria bunurilor de folosință îndelungată / Durable goods industry	90,9	126,9	104,4
Industria bunurilor de uz curent / Current use goods industry	100,8	96,0	96,8
Industria energetică / Energy industry	108,7	71,7	66,7

4. Indicii valorici ai comenzilor noi din industria prelucrătoare

Indicele valoric al comenzilor noi din ramurile industriei prelucrătoare care lucrează pe bază de comenzi pe total (piața internă și piața externă) a fost în **luna decembrie 2020** cu 14,0% mai mic **față de luna precedentă**.

Pe marile grupe industriale, indicii valorici ai comenzilor noi au scăzut în industria bunurilor de capital (-20,4%), industria bunurilor de folosință îndelungată (-13,7%), industria bunurilor de uz curent (-9,7%) și industria bunurilor intermediare (-0,3%).

Față de luna corespunzătoare din anul precedent, în luna **decembrie 2020**, indicele valoric al comenzilor noi din ramurile industriei prelucrătoare care lucrează pe bază de comenzi pe total (piața internă și piața externă) a crescut cu 7,7%.

Pe marile grupe industriale, indicele valoric al comenzilor noi a crescut în industria bunurilor de folosință îndelungată (+39,0%), industria bunurilor intermediare (+29,3%), și a scăzut în industria bunurilor de uz curent (-8,8%) și industria bunurilor de capital (-0,5%).

În anul 2020 comparativ cu anul 2019, indicele valoric al comenzilor noi din ramurile industriei prelucrătoare care lucrează pe bază de comenzi, pe total (piața internă și piața externă) a scăzut cu 4,5%.

Pe marile grupe industriale, indicele valoric al comenzilor noi a scăzut în industria bunurilor de uz curent (-11,4%), industria bunurilor de capital (-5,4%), industria bunurilor intermediare (-3,4%) și a crescut în industria bunurilor de folosință îndelungată (+21,5%).

5. Indicii prețurilor producției industriale

În luna decembrie 2020 comparativ cu luna precedentă, prețurile producției industriale au crescut cu 1,3%.

Pe sectoare de activitate, în luna decembrie 2020 față de luna noiembrie 2020, prețurile la producția și furnizarea de energie electrică și termică, gaze, apă caldă și aer condiționat, cele din industria prelucrătoare și

4. New orders indices from manufacturing

*Value of new orders index in manufacturing branches working based on orders for total (domestic and non-domestic market) was in **December 2020** by 14.0% lower **as against the previous month**.*

Regarding the main industrial groupings, the new order index decreased for capital goods (-20.4%), consumer durables (-13.7%), consumer non-durables (-9.7%) and intermediate goods (-0.3%).

Compared with the corresponding month of the previous year in December 2020 value of new orders index in manufacturing branches working based on orders for total (domestic and non-domestic market) increased by 7.7%.

By main industrial groupings, the value of new order index increase for consumer durables (+39.0%), intermediate goods (+29.3%) and decreased for consumer non-durables (-8.8%) and capital goods (-0.5%).

During the year 2020 in comparison with the year 2019 the value of new orders index in manufacturing branches working based on orders for total (domestic and non-domestic market) decreased by 4.5%.

By main industrial groupings, the value of new order index decreased for consumer non-durables (-11.4%), capital goods (-5.4%), intermediate goods (-3.4%) and increased for consumer durables (+21.5%).

5. Industrial production price indices

In December 2020, compared to the previous month industrial producer prices scored an increased of 1.3%.

By sectors of activity, in December 2020 compared to November 2020, prices for electricity, gas, steam and air conditioning supply, manufacturing and mining and

industria extractivă au crescut cu 4,2%, 0,7%, respectiv 0,6%. Prețurile la distribuția apei; salubritate, gestionarea deșeurilor, activități de decontaminare s-au situat la același nivel înregistrat în luna anterioară.

Pe marile grupe industriale, prețurile au crescut la toate categoriile de bunuri: industria energetică (+4,9%), industria bunurilor intermediare (+0,3%), industria bunurilor de capital, industria bunurilor de folosință îndelungată și industria bunurilor de uz curent (+0,2% fiecare).

În luna decembrie 2020, comparativ cu luna decembrie 2019, prețurile producției industriale au crescut cu 0,3%.

Creșteri de preț s-au înregistrat la producția și furnizarea de energie electrică și termică, gaze, apă caldă și aer condiționat (+5,1%) și distribuția apei; salubritate, gestionarea deșeurilor, activități de decontaminare (+3,9%). În industria extractivă și industria prelucrătoare s-au înregistrat scăderi de preț cu 10,3%, respectiv 0,2%.

Pe marile grupe industriale, creșteri de prețuri se remarcă în industria bunurilor de uz curent (+3,0%), industria bunurilor de capital (+2,8%), industria bunurilor de folosință îndelungată (+1,9%) și industria bunurilor intermediare (+0,9%). Prețurile din industria energetică au scăzut cu 5,5%.

6. Principalele resurse de energie primară

Principalele resurse de energie primară în anul 2020, au totalizat 31442,2 mii tone echivalent petrol¹ (tep), în scădere cu 3809,8 mii tep față de anul 2019.

quarrying increased by 4.2%, 0.7%, respectively 0.6%. Prices for water supply; sewerage, waste management and remediation activities have been to the same level registered for the previous month.

By main industrial groupings, prices increased for all categories of goods: energy (+4.9%), intermediate goods (+0.3%), capital goods, consumer durable and consumer non-durable (+0.2% each other).

In December 2020 compared with December 2019, industrial producer prices scored an increased of 0.3%.

Price increases were registered in electricity, gas, steam and air conditioning supply (+5.1%) and water supply; sewerage, waste management and remediation activities (+3.9%). Mining and quarrying and manufacturing scored a decrease of 10.3%, respectively 0.2%.

By main industrial groupings, increases in prices are experienced in the consumer non-durable (+3.0%), capital goods (+2.8%), consumer durable (+1.9%), intermediate goods (+0.9%). Prices in energy decreased of 5.5%

6. Main resources of primary energy

The main primary energy resources during the year 2020 amounted to 31442.2 thousand tonnes oil equivalent² (toe), decreasing with 3809.8 thousand toe as against the year 2019.

1 Combustibil convențional cu puterea calorifică de 10000 Kcal/Kg.

2 Conventional fuel with a calorific power of 10000 Kcal/Kg.

Producția internă a însumat 17981,9 mii tep, în scădere cu 1953,7 mii tep față de anul precedent, iar importul a fost de 13460,3 mii tep.

În anul 2020, **resursele de energie electrică** au fost de 63646,8 milioane kWh, în scădere cu 850,1 milioane kWh, față de anul 2019.

Consumul final de energie electrică în anul 2020, a fost de 53462,5 milioane kWh, cu 3,3% mai mic față de anul 2019; iluminatul public a înregistrat o scădere cu 11,0%, iar consumul populației a crescut cu 5,1%.

Exportul de energie electrică a fost de 4809,2 milioane kWh în creștere cu 1217,0 milioane kWh.

Consumul propriu tehnologic în rețele și stații a fost de 5375,1 milioane kWh, în scădere cu 230,7 milioane kWh.

7. Comerț exterior

În structura **exporturilor FOB de produse industriale** realizate în luna noiembrie 2020, ponderea cea mai mare, cu o valoare de 1440,9 milioane euro, este deținută de autovehicule de transport rutier, remorci și semiremorci, urmate de echipamente electrice (831,0 milioane euro), mașini, utilaje și echipamente n.c.a. (572,6 milioane euro), calculatoare și produse electronice și optice (430,8 milioane euro), produse din cauciuc și mase plastice (319,6 milioane euro), produse ale industriei metalurgice (273,7 milioane euro), mobilă (201,8 milioane euro).

În structura **importurilor CIF de produse industriale** realizate în luna noiembrie 2020, ponderea cea mai mare este deținută de calculatoare, produse electronice și optice cu o valoare de 820,8 milioane euro, urmată de

Domestic production amounted to 17981.9 thousand toe, decreasing with 1953.7 thousand toe as against the previous year, while import amounted to 13460.3 thousand toe.

During the year 2020, **electric energy resources** amounted to 63646.8 million kWh, decreasing with 850.1 million kWh as compared to the year 2019.

The final consumption of electric energy during the year 2020 was 53462.5 million kWh, by 3.3% lower as against the year 2019; public lighting decreased by 11.0%, while population consumption increased by 5.1%.

The export of electric energy amounted to 4809.2 million kWh, increasing with 1217.0 million kWh.

The own technological consumption in networks and stations amounted to 5375.1 million kWh, decreasing with 230.7 million kWh.

7. Foreign trade

*In the structure of **exports FOB of industrial products** achieved in **November 2020**, motor vehicles, trailers and semi-trailers holds the highest weight with € 1440.9 million followed by electrical equipment (€ 831.0 million), machinery and equipment n.e.c. (€ 572.6 million), computer, electronic and optical products n.e.c. (€ 430.8 million), rubber and plastic products (€ 319.6 million), basic metals (€ 273.7 million), furniture (€ 201.8 million).*

*In the structure of **imports CIF of industrial products** registered in **November 2020**, computer, electronic and optical products holds the highest weight with € 820.8 million followed by and motor*

autovehicule de transport rutier, remorci și semiremorci (812,2 milioane euro), echipamente electrice (712,8 milioane euro), mașini, utilaje și echipamente n.c.a. (711,5 milioane euro), substanțe și produse chimice (693,5 milioane euro), produse alimentare (502,3 milioane euro), produse ale industriei metalurgice (395,9 milioane euro).

8. Piața forței de muncă

Efectivul salariaților din industrie (din unitățile cu 4 salariați și peste) a fost în luna **decembrie 2020** de 1285,0 mii persoane, cu 5,3 mii persoane mai mic decât în **luna precedentă**.

Industria prelucrătoare deține ponderea cea mai mare cu 1081,5 mii persoane, urmată de sectorul de distribuția apei; salubritate, gestionarea deșeurilor, activități de decontaminare (103,7 mii persoane), de sectorul producției și furnizării de energie electrică și termică, gaze, apă caldă și aer condiționat (52,7 mii persoane) și de industria extractivă (47,1 mii persoane).

vehicles, trailers and semi-trailers (€ 812.2 million), electrical equipment (€ 712.8 million), machinery equipment n.e.c. (€ 711.5 million), chemicals and chemical products (€ 693.5 million), food products (€ 502.3 million), basic metals (€ 395.9 million).

8. Labor force market

Number of employees in industry (in the units having 4 employees and over) was in **December 2020** 1285.0 thou persons, by 5.3 thou persons lower than in **the previous month**.

Manufacturing holds the highest weight with 1081.5 thou persons followed by water supply; sewerage, waste management and remediation activities sector (103.7 thou persons), by electricity, gas, steam and air conditioning supply sector (52.7 thou persons) and mining and quarrying (47.1 thou persons).

Indicii producției industriale în perioada decembrie 2019- decembrie 2020
Industrial production indices during December 2019 – December 2020 period
 - serie brută / unadjusted series -

luna corespunzătoare din anul precedent = 100

corresponding month of previous year = 100

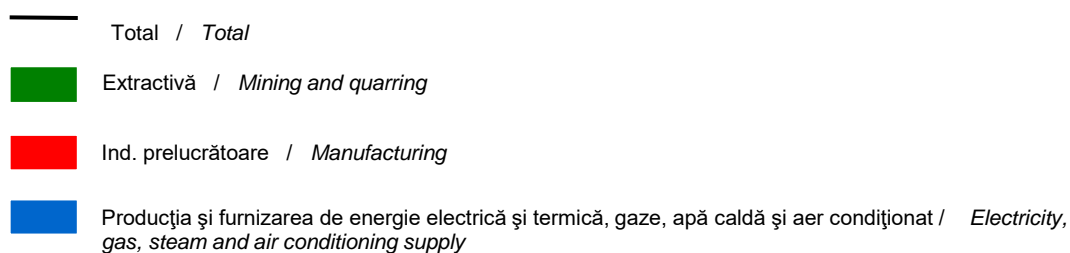
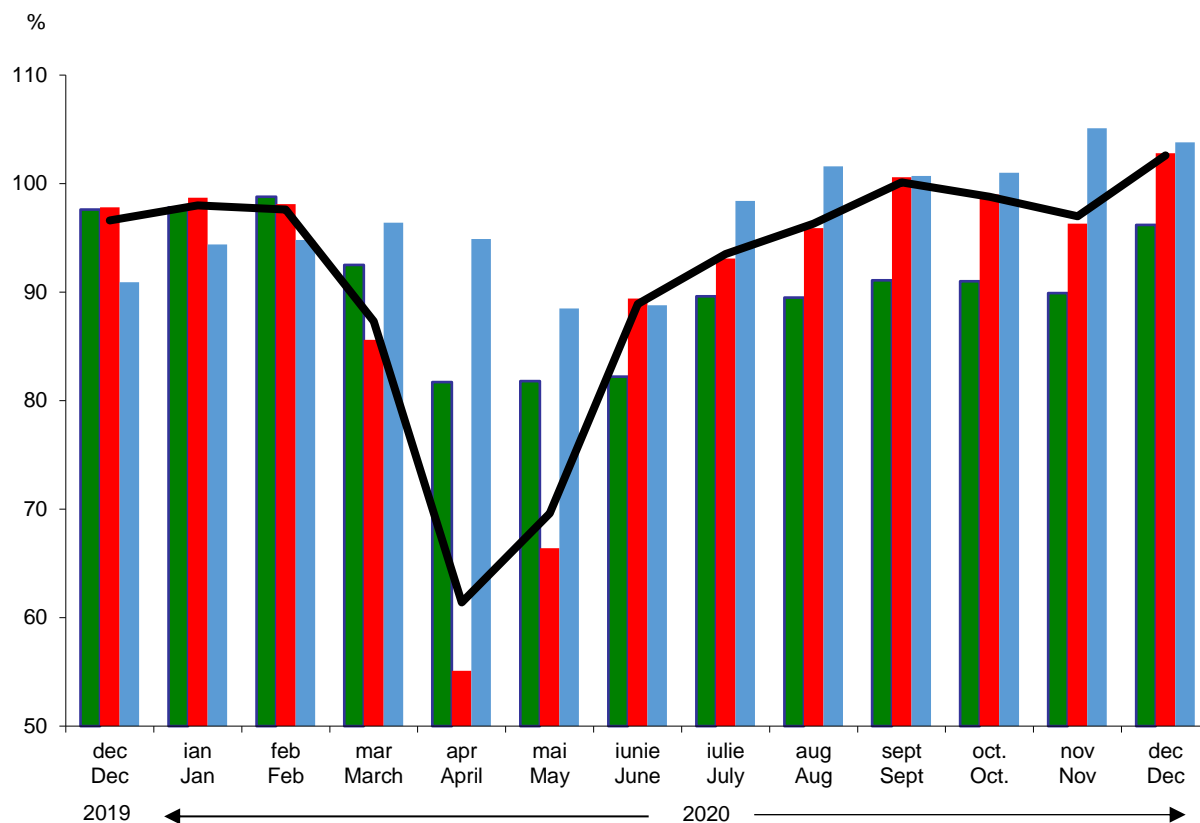

**Indicii valorici ai cifrei de afaceri din industrie
în perioada decembrie 2019- decembrie 2020**
*Turnover value indices in industry during
December 2019 – December 2020 period*

luna corespunzătoare din anul precedent = 100

corresponding month of previous year = 100

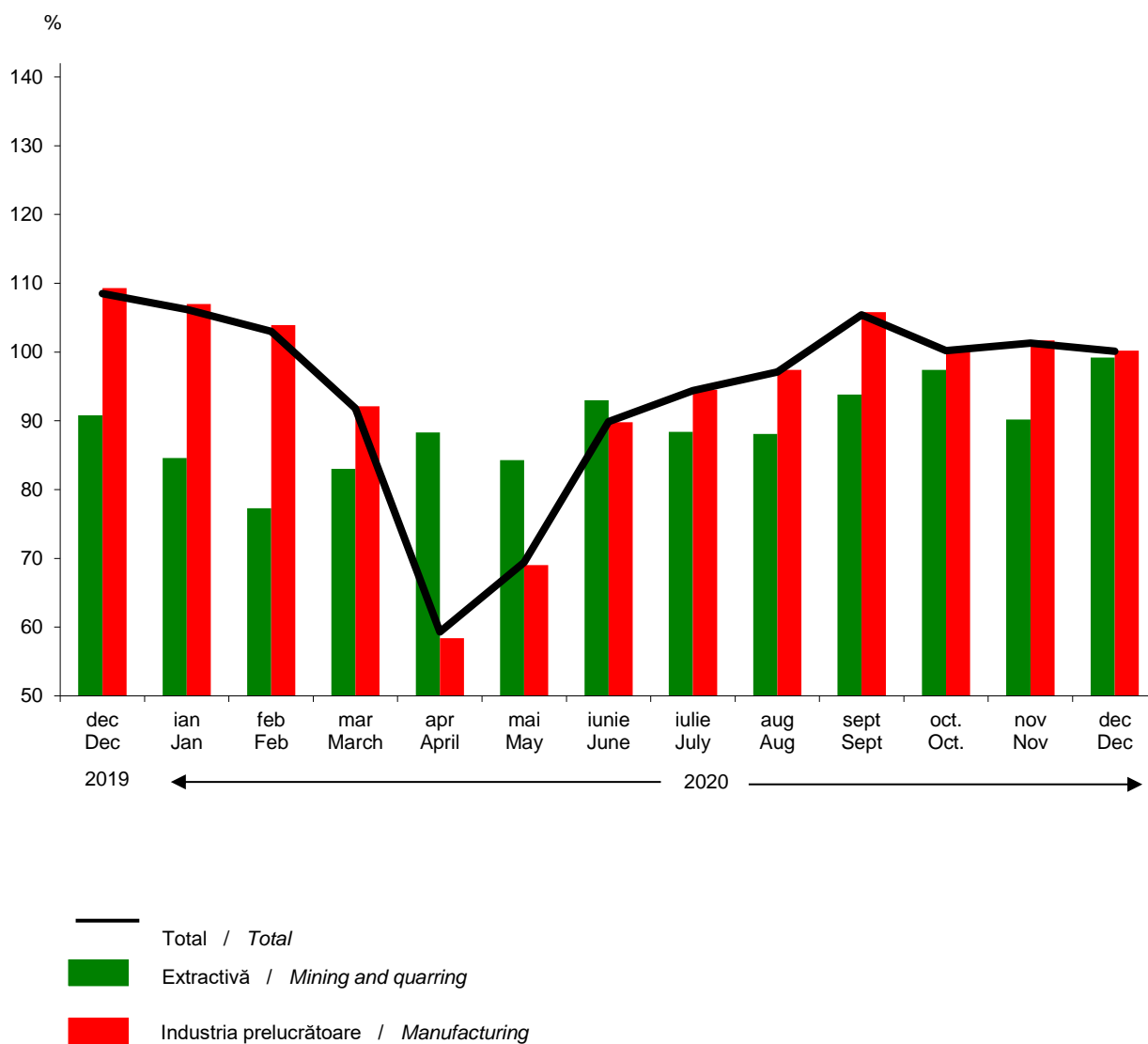

Energia electrică în anul 2020 *Electric energy in the year 2020*

resurse / resources -
total resurse / total resources = 63646,8 mil. kWh / mill. kWh

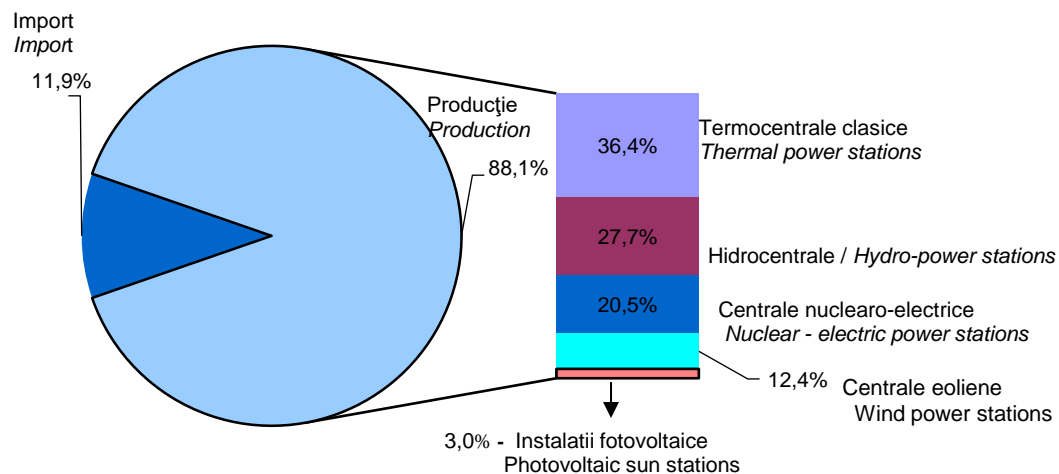

destinații / destinations -
total destinații / total destinations = 63646,8 mil. kWh / mill. kWh

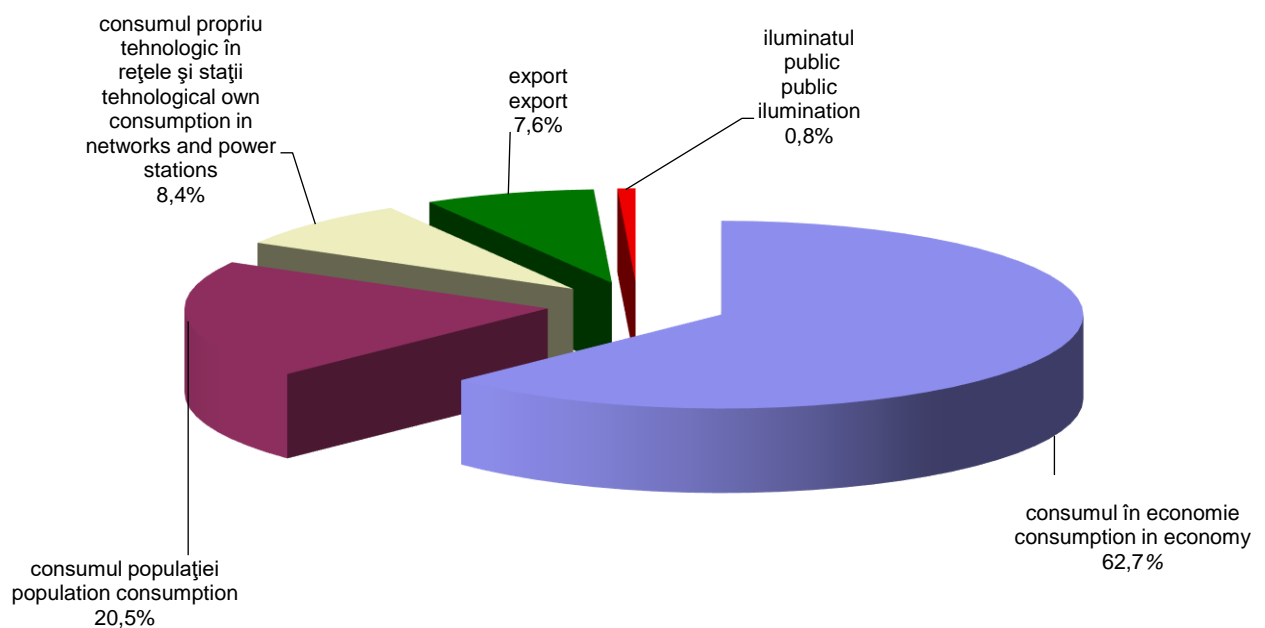

Câștigul salarial mediu brut în industrie, în luna decembrie 2020
Gross average earning in industry, in December 2020

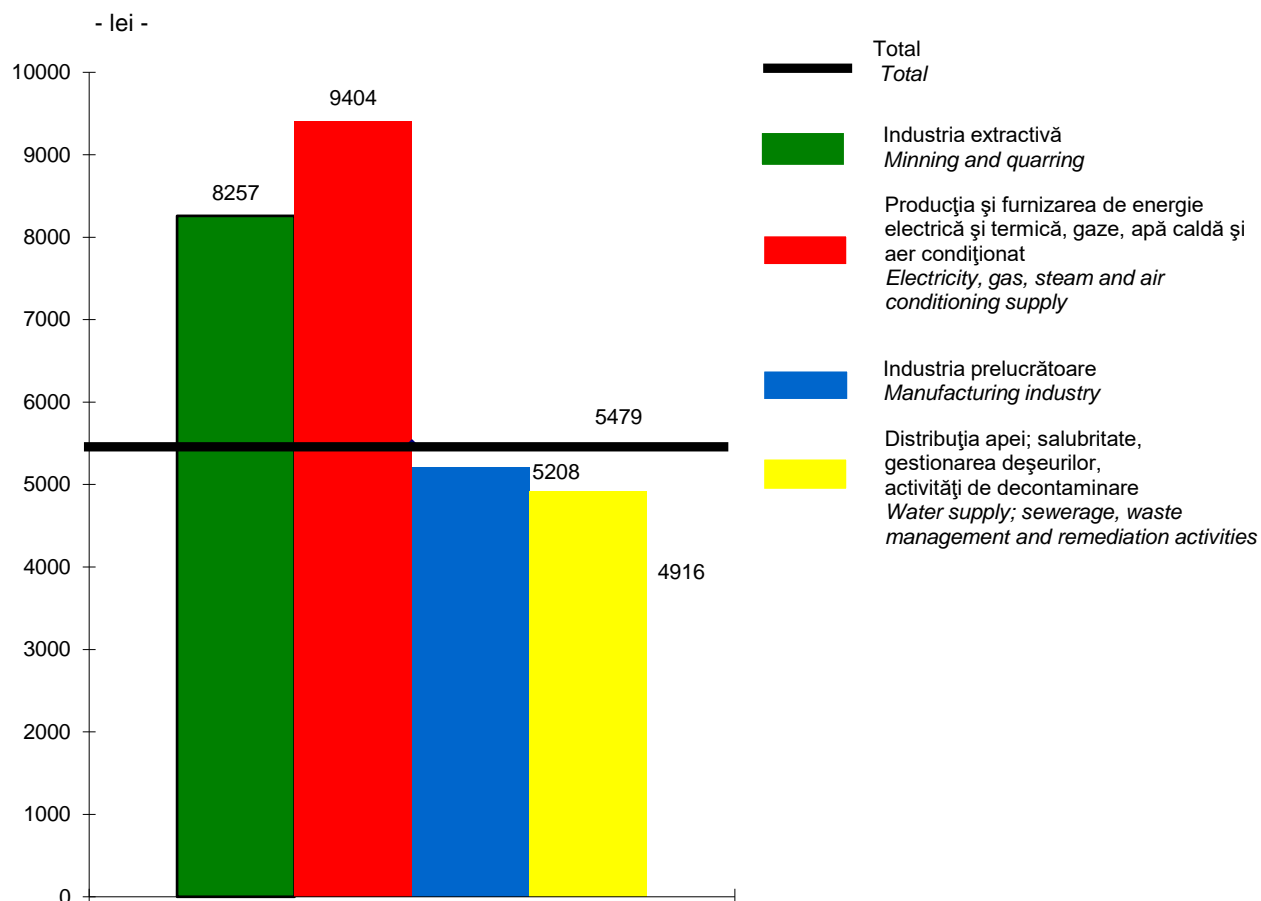

INDICII PRODUCȚIEI INDUSTRIALE - pe activități (diviziuni) CAEN Rev.2
- serie brută -
INDUSTRIAL OUTPUT INDICES - by activities (divisions) CANE Rev.2
1. - unadjusted series -

2015=100

Activități (diviziuni)	Anii	Ian. Jan	Feb. Feb.	Mar. March	Apr. April	Mai May	Iun. June
INDUSTRIE - TOTAL	2019	106,8	112,9	122,0	110,5	119,3	111,4
	2020	104,6	110,2	106,5	67,8	83,1	99,1
INDUSTRIE EXTRACTIVĂ	2019	89,7	87,7	98,6	98,0	96,2	94,3
	2020	87,7	86,6	91,3	80,0	78,7	77,5
Extracția cărbunelui superior și inferior	2019	76,5	86,7	105,4	83,1	92,9	72,9
	2020	73,5	77,4	57,7	20,9	27,2	52,3
Extracția petrolului brut și a gazelor naturale	2019	98,4	89,0	95,7	90,5	91,3	87,5
	2020	94,9	86,9	92,2	83,9	75,5	72,2
Extracția minereurilor metalifere	2019	103,7	95,3	101,5	76,5	86,6	105,6
	2020	101,3	107,9	95,2	62,5	77,4	80,4
Alte activități extractive	2019	69,3	83,8	115,2	128,5	123,0	107,4
	2020	69,8	73,7	108,3	104,8	112,9	121,5
Activități de servicii anexe extracției	2019	78,6	86,3	93,1	100,4	90,3	108,7
	2020	79,8	96,8	77,4	54,0	66,6	60,3
INDUSTRIE PRELUCRĂTOARE	2019	105,3	115,0	125,9	114,6	125,8	116,1
	2020	103,9	112,8	107,8	63,1	83,5	103,8
Industria alimentară	2019	101,6	102,2	111,5	115,2	123,0	111,7
	2020	102,4	105,7	118,8	98,4	105,6	113,6
Fabricarea băuturilor	2019	86,0	86,4	107,2	107,4	127,0	135,8
	2020	89,9	94,8	104,0	79,8	104,1	132,6
Fabricarea produselor din tutun	2019	82,8	86,9	94,3	77,9	73,5	70,8
	2020	91,5	91,9	104,1	86,2	73,1	57,9
Fabricarea produselor textile	2019	93,4	107,2	113,5	97,2	109,1	86,4
	2020	94,5	99,4	82,7	44,7	63,1	85,2
Fabricarea articolelor de îmbrăcăminte	2019	65,1	72,4	77,7	65,1	71,0	74,0
	2020	53,7	57,5	48,4	34,5	53,6	59,2
Tăbăcirea și finisarea pieilor; fabricarea articolelor de voiaj și marochinărie, harnașamentelor și încălțăminte; prepararea și vopsirea blănelor	2019	81,2	86,4	88,5	72,9	81,5	81,7
	2020	72,8	65,4	53,0	21,9	44,9	58,0
Prelucrarea lemnului, fabricarea produselor din lemn și plută, cu excepția mobilei; fabricarea articolelor din paie și din alte materiale vegetale împletite	2019	88,7	93,6	101,0	95,4	93,3	78,1
	2020	69,6	77,6	71,3	63,0	72,4	81,1

Datele pentru luna noiembrie 2020 sunt rectificate / The data for November 2020 are rectified

Datele pentru luna 2020 decembrie sunt provizorii / The data for December 2020 are provisional

Jul. July	Aug. Aug.	Sept. Sept.	Oct. Oct.	Nov. Nov.	Dec. Dec.	Years	Activities (divisions)
114,5	100,2	114,5	119,9	116,8	100,7	2019	INDUSTRY - TOTAL
107,1	96,4	114,7	118,5	113,4	103,4	2020	
93,1	90,4	97,6	99,2	96,0	93,2	2019	MINING AND QUARRYING
83,4	80,9	89,0	90,3	86,3	89,7	2020	
81,6	79,5	90,4	89,3	79,9	78,6	2019	Mining of coal and lignite
55,8	69,4	67,4	70,4	63,1	58,8	2020	
89,3	89,0	89,0	88,3	91,0	95,5	2019	Extraction of crude petroleum and natural gas
74,2	75,8	81,1	86,8	85,9	88,5	2020	
118,7	93,2	103,0	121,6	131,0	73,5	2019	Mining of metal ores
84,8	83,6	104,3	106,3	94,6	90,3	2020	
125,1	120,3	133,8	148,7	132,0	102,3	2019	Other mining and quarrying
140,0	115,9	144,5	138,9	118,8	93,7	2020	
78,0	70,0	96,4	93,2	81,7	80,6	2019	Mining support service activities
69,1	68,9	69,3	61,3	61,9	94,6	2020	
120,4	103,0	120,8	126,6	121,7	99,0	2019	MANUFACTURING
112,1	98,8	121,6	125,3	117,2	101,8	2020	
119,6	112,5	122,7	134,3	123,8	113,4	2019	Manufacture of food products
122,8	111,5	123,8	120,0	115,7	109,7	2020	
137,3	131,4	118,3	106,7	111,9	108,5	2019	Manufacture of beverages
140,5	128,5	119,1	120,2	108,2	108,3	2020	
79,5	85,7	87,1	89,6	93,5	85,9	2019	Manufacture of tobacco products
75,0	79,5	85,7	97,5	94,9	55,6	2020	
92,9	64,0	95,3	96,7	95,6	70,9	2019	Manufacture of textiles
98,9	72,7	101,7	107,1	92,7	74,7	2020	
77,8	59,2	71,7	74,0	70,9	57,6	2019	Manufacture of wearing apparel
60,7	45,1	51,6	53,2	49,4	43,5	2020	
84,8	53,2	75,7	80,1	71,3	48,8	2019	Manufacture of leather and related products
65,0	40,1	57,3	57,5	51,6	43,3	2020	
84,7	77,2	84,2	88,7	85,5	69,7	2019	Manufacture of wood and of products of wood and cork, except furniture; manufacture of articles of straw and plaiting materials
87,6	76,7	84,8	86,6	79,5	72,6	2020	

INDICII PRODUCȚIEI INDUSTRIALE - pe activități (diviziuni) CAEN Rev.2

- serie brută - continuare

INDUSTRIAL OUTPUT INDICES - by activities (divisions) CANE Rev.2

1. - unadjusted series - continued

2015=100

Activități (diviziuni)	Anii	Ian. Jan	Feb. Feb.	Mar. March	Apr. April	Mai May	Iun. June
Fabricarea hârtiei și a produselor din hârtie	2019	122,0	144,3	143,9	126,9	127,0	114,7
	2020	116,3	128,4	140,2	100,5	108,9	114,4
Tipărirea și reproducerea pe suporturi a înregistrărilor	2019	97,8	98,6	106,9	115,3	125,5	107,6
	2020	91,4	97,0	100,0	79,2	84,5	85,5
Fabricarea produselor de cocserie și a produselor obținute din prelucrarea țițeiului	2019	119,8	105,7	99,0	106,5	129,9	114,2
	2020	122,9	101,1	96,7	67,1	89,2	102,2
Fabricarea substanțelor și a produselor chimice	2019	96,3	97,4	113,2	111,3	116,3	98,0
	2020	103,3	111,7	114,0	74,5	110,6	121,1
Fabricarea produselor farmaceutice de bază și a preparatelor farmaceutice	2019	110,6	130,7	121,4	136,5	116,0	101,3
	2020	128,5	136,2	127,3	121,5	107,3	135,7
Fabricarea produselor din cauciuc și mase plastice	2019	103,3	115,7	126,6	114,5	126,5	128,7
	2020	107,5	120,3	113,7	57,8	83,9	114,5
Fabricarea altor produse din minerale nemetalice	2019	63,5	89,3	122,8	122,5	129,4	129,3
	2020	71,5	95,2	120,2	95,1	122,5	130,0
Industria metalurgică	2019	105,8	111,0	118,9	114,8	116,8	111,5
	2020	95,8	101,2	107,5	81,0	92,4	87,9
Industria construcțiilor metalice și a produselor din metal, exclusiv mașini, utilaje și instalații	2019	81,4	104,1	104,3	94,9	105,5	96,7
	2020	80,6	91,4	96,2	67,8	78,0	88,2
Fabricarea calculatoarelor și a produselor electronice și optice	2019	131,4	149,0	169,1	138,2	147,5	137,6
	2020	134,9	154,5	166,2	121,7	120,5	144,4
Fabricarea echipamentelor electrice	2019	134,7	143,9	162,8	143,7	162,1	149,2
	2020	153,9	162,1	149,2	86,0	103,9	135,5
Fabricarea de mașini, utilaje și echipamente n.c.a.	2019	139,7	161,6	180,5	134,6	167,8	163,3
	2020	133,7	148,8	151,8	75,3	85,7	130,9
Fabricarea autovehiculelor de transport rutier, a remorcilor și semiremorcilor	2019	152,0	157,9	168,0	148,4	166,1	144,5
	2020	145,5	156,2	122,4	26,9	70,3	109,5
Fabricarea altor mijloace de transport	2019	78,2	92,2	103,4	88,3	99,0	97,0
	2020	86,9	105,7	95,0	45,2	66,0	85,5
Fabricarea de mobilă	2019	96,9	97,1	102,5	92,3	104,2	97,0
	2020	89,1	96,9	73,4	27,3	55,1	88,2
Alte activități industriale n.c.a.	2019	97,4	113,7	128,5	121,5	136,9	113,3
	2020	110,4	120,7	117,4	66,0	94,9	125,2

Jul. July	Aug. Aug.	Sept. Sept.	Oct. Oct.	Nov. Nov.	Dec. Dec.	Years	Activities (divisions)
136,1	118,8	124,8	135,3	129,5	107,6	2019	<i>Manufacture of paper and paper products</i>
118,9	112,4	123,0	132,6	118,9	116,2	2020	
108,0	104,3	115,5	128,0	121,6	112,2	2019	<i>Printing and reproduction of recorded media</i>
87,6	84,0	96,9	95,1	104,8	109,0	2020	
119,8	121,6	119,5	124,2	121,2	111,5	2019	<i>Manufacture of coke and refined petroleum products</i>
91,9	112,2	106,1	110,9	99,3	114,6	2020	
116,2	116,7	110,9	116,5	102,0	75,2	2019	<i>Manufacture of chemicals and chemical products</i>
126,7	125,3	126,0	122,1	122,4	104,3	2020	
112,9	70,4	99,3	131,8	113,6	96,0	2019	<i>Manufacture of basic pharmaceutical products and pharmaceutical preparations</i>
97,8	92,1	123,6	134,0	118,0	85,1	2020	
119,8	111,2	121,2	117,8	119,1	86,5	2019	<i>Manufacture of rubber and plastic products</i>
121,5	112,7	122,7	130,2	123,8	101,8	2020	
139,6	137,7	139,1	141,7	127,2	96,6	2019	<i>Manufacture of other non-metallic mineral products</i>
141,6	139,7	140,9	142,5	128,6	89,8	2020	
114,6	96,2	101,5	111,2	104,2	89,6	2019	<i>Manufacture of basic metals</i>
92,4	86,4	97,5	105,8	102,3	97,9	2020	
102,9	83,5	100,6	103,7	99,3	79,0	2019	<i>Manufacture of fabricated metal products, except machinery and equipment</i>
100,3	75,3	105,2	108,3	90,9	79,5	2020	
139,3	146,2	164,4	162,2	182,2	127,8	2019	<i>Manufacture of computer, electronic and optical products</i>
156,2	133,8	163,9	176,0	162,7	147,9	2020	
154,6	132,9	150,8	162,5	159,6	115,6	2019	<i>Manufacture of electrical equipment</i>
160,9	136,1	169,3	184,9	177,0	147,7	2020	
155,0	127,0	172,5	167,2	161,5	156,8	2019	<i>Manufacture of machinery and equipment n.e.c.</i>
126,0	108,4	160,7	150,8	141,3	149,5	2020	
147,1	113,4	152,7	164,7	156,5	117,5	2019	<i>Manufacture of motor vehicles, trailers and semi-trailers</i>
126,9	107,4	166,8	173,3	163,5	125,7	2020	
98,9	86,2	108,8	117,1	107,7	106,0	2019	<i>Manufacture of other transport equipment</i>
84,6	97,5	89,5	104,9	95,6	76,3	2020	
99,5	94,5	106,9	113,1	114,6	86,2	2019	<i>Manufacture of furniture</i>
97,4	87,0	103,8	103,6	97,1	88,3	2020	
149,1	83,9	121,3	132,3	124,4	97,9	2019	<i>Other manufacturing n.e.c.</i>
134,7	96,3	130,8	146,5	125,9	99,7	2020	

INDICII PRODUCȚIEI INDUSTRIALE - pe activități (diviziuni) CAEN Rev.2

- serie brută - continuare

INDUSTRIAL OUTPUT INDICES - by activities (divisions) CANE Rev.2

1. - unadjusted series - continued

2015=100

Activități (diviziuni)	Anii	Ian. Jan	Feb. Feb.	Mar. March	Apr. April	Mai May	Iun. June
Repararea, întreținerea și instalarea mașinilor și echipamentelor	2019	52,5	63,3	83,2	83,2	87,3	75,2
	2020	43,5	44,4	58,3	46,2	49,3	50,6
Producția și furnizarea de energie electrică și termică, gaze, apă caldă și aer condiționat	2019	122,5	111,9	110,0	93,1	93,5	92,6
	2020	115,7	106,0	106,0	88,3	82,8	82,3
Producția și furnizarea de energie electrică și termică, gaze, apă caldă și aer condiționat	2019	122,5	111,9	110,0	93,1	93,5	92,6
	2020	115,7	106,0	106,0	88,3	82,8	82,3

MARILE GRUPE INDUSTRIALE	Anii	Ian. Jan	Feb. Feb.	Mar. March	Apr. April	Mai May	Iun. June
Industria bunurilor intermediare	2019	99,6	110,3	126,9	119,1	125,7	118,2
	2020	101,5	111,5	113,6	78,8	98,2	110,8
Industria bunurilor de capital	2019	121,0	134,0	144,3	123,8	140,3	127,1
	2020	116,3	128,1	114,8	45,7	70,9	100,9
Industria bunurilor de folosință îndelungată	2019	105,0	112,9	112,6	101,2	117,3	107,4
	2020	105,2	121,5	101,5	43,2	69,4	111,3
Industria bunurilor de uz curent	2019	88,6	94,0	101,3	98,5	105,6	99,4
	2020	86,6	90,1	90,2	69,6	82,4	94,5
Industria energetică	2019	117,2	106,8	106,6	93,1	94,8	92,5
	2020	111,5	101,7	102,4	85,9	81,2	81,0

Jul. July	Aug. Aug.	Sept. Sept.	Oct. Oct.	Nov. Nov.	Dec. Dec.	Years	Activities (divisions)
84,0	63,8	75,6	76,0	91,9	99,1	2019	<i>Repair and installation of machinery and equipment</i>
57,9	51,5	54,0	58,0	62,8	87,8	2020	
90,8	88,9	87,0	92,2	98,6	113,6	2019	<i>Electricity, gas, steam and air conditioning supply</i>
89,4	90,3	87,6	93,1	103,6	117,9	2020	
90,8	88,9	87,0	92,2	98,6	113,6	2019	<i>Electricity, gas, steam and air conditioning supply</i>
89,4	90,3	87,6	93,1	103,6	117,9	2020	

Jul. July	Aug. Aug.	Sept. Sept.	Oct. Oct.	Nov. Nov.	Dec. Dec.	Years	MAIN INDUSTRIAL GROUPINGS
122,4	110,6	119,0	123,7	117,9	90,9	2019	<i>Intermediate goods</i>
120,8	109,3	120,3	125,0	117,3	98,8	2020	
129,7	103,2	136,2	141,8	138,3	115,6	2019	<i>Capital goods</i>
109,7	94,5	138,1	141,0	131,7	115,1	2020	
108,4	107,3	124,0	131,5	130,6	91,4	2019	<i>Consumer durables</i>
132,1	113,7	140,1	150,8	140,6	125,0	2020	
105,5	89,1	101,4	108,4	101,5	88,3	2019	<i>Consumer non - durables</i>
99,0	84,9	96,4	97,4	90,6	82,2	2020	
91,8	90,4	88,9	92,9	98,0	109,6	2019	<i>Energy</i>
86,2	88,3	87,0	92,5	99,5	111,3	2020	

INDICII PRODUCȚIEI INDUSTRIALE - pe activități (diviziuni) CAEN Rev.2

- serie ajustată în funcție de numărul de zile lucrătoare -

INDUSTRIAL OUTPUT INDICES - by activities (divisions) CANE Rev.2
2. - adjusted series for number of working days -

2015=100

Activități (diviziuni)	Anii	Ian. Jan	Feb. Feb.	Mar. March	Apr. April	Mai May	Iun. June
INDUSTRIE - TOTAL	2019	112,1	112,9	124,4	114,4	119,5	116,5
	2020	109,5	111,9	107,5	69,8	86,8	100,9
INDUSTRIE EXTRACTIVĂ	2019	90,1	86,8	98,8	98,2	96,2	94,5
	2020	88,0	88,2	91,3	80,3	79,2	77,8
Extracția cărbunelui superior și inferior	2019	82,0	87,5	105,4	87,2	93,1	79,4
	2020	79,9	72,7	58,7	29,0	31,7	54,9
Extracția petrolului brut și a gazelor naturale	2019	98,3	89,7	95,4	90,6	91,2	87,2
	2020	94,6	85,4	92,2	84,7	75,6	72,0
Extracția minereurilor metalifere	2019	102,2	96,2	100,8	75,6	86,5	104,3
	2020	100,2	103,6	95,1	61,8	76,3	79,7
Alte activități extractive	2019	77,4	84,4	117,4	131,6	126,3	115,1
	2020	78,9	74,5	110,6	110,4	121,2	129,1
Activități de servicii anexe extracției	2019	91,3	79,8	94,0	102,0	93,2	112,1
	2020	85,9	105,8	78,1	58,0	68,6	64,6
INDUSTRIE PRELUCRĂTOARE	2019	111,4	115,5	129,8	119,0	126,3	123,7
	2020	109,8	113,4	108,2	65,5	88,3	107,7
Industria alimentară	2019	106,6	102,5	114,4	119,0	123,4	117,9
	2020	107,5	106,3	119,2	101,8	111,2	117,6
Fabricarea băuturilor	2019	88,9	86,5	109,2	109,9	127,3	141,0
	2020	92,7	93,2	104,2	81,4	107,2	135,3
Fabricarea produselor din tutun	2019	81,9	87,7	96,2	77,1	75,2	73,1
	2020	91,5	90,3	102,0	86,6	73,9	60,8
Fabricarea produselor textile	2019	99,3	109,3	117,2	101,2	109,6	92,7
	2020	100,5	94,5	83,0	46,5	67,0	88,7
Fabricarea articolelor de îmbrăcăminte	2019	68,6	72,4	79,9	67,4	71,2	78,4
	2020	56,7	58,5	48,6	35,8	56,7	61,5
Tăbăcirea și finisarea pieilor; fabricarea articolelor de voiaj și marochinărie, harnașamentelor și încălțămintei; prepararea și vopsirea blănelor	2019	87,0	86,4	90,8	76,5	80,4	86,4
	2020	75,9	67,4	53,0	22,7	47,3	58,5
Prelucrarea lemnului, fabricarea produselor din lemn și plută, cu excepția mobilei; fabricarea articolelor din paie și din alte materiale vegetale împletite	2019	91,6	93,6	102,8	97,4	93,5	81,3
	2020	72,3	78,5	71,5	64,6	75,1	83,1

Datele pentru luna noiembrie 2020 sunt rectificate / The data for November 2020 are rectified

Datele pentru luna 2020 decembrie sunt provizorii / The data for December 2020 are provisional

Jul. July	Aug. Aug.	Sept. Sept.	Oct. Oct.	Nov. Nov.	Dec. Dec.	Years	Activities (divisions)
112,8	102,2	116,2	117,6	117,2	105,9	2019	INDUSTRY - TOTAL
104,5	99,2	112,9	118,5	116,6	106,1	2020	
93,0	90,5	97,6	99,1	96,0	93,4	2019	MINING AND QUARRYING
83,2	81,2	88,8	90,3	86,8	90,1	2020	
81,6	79,9	91,2	89,6	80,8	82,3	2019	Mining of coal and lignite
55,7	72,3	68,2	68,1	66,0	65,4	2020	
89,5	88,7	89,2	88,4	90,6	95,1	2019	Extraction of crude petroleum and natural gas
74,2	76,1	81,0	86,6	86,1	89,6	2020	
119,1	92,7	102,8	122,0	130,8	72,5	2019	Mining of metal ores
85,2	83,1	104,6	106,2	94,3	90,0	2020	
121,3	123,1	137,2	145,1	134,5	112,9	2019	Other mining and quarrying
135,9	122,6	139,5	140,5	125,9	103,2	2020	
80,2	69,5	100,5	90,8	83,9	79,3	2019	Mining support service activities
72,4	75,6	70,1	58,1	68,2	113,0	2020	
117,8	106,1	122,1	123,8	123,1	104,6	2019	MANUFACTURING
109,7	101,7	119,8	125,8	121,6	104,8	2020	
117,3	115,4	123,9	131,8	125,0	118,9	2019	Manufacture of food products
120,3	114,6	122,1	120,4	119,8	112,8	2020	
135,5	133,8	119,1	105,3	112,6	112,2	2019	Manufacture of beverages
138,8	130,6	118,2	120,4	110,3	110,0	2020	
77,3	87,5	84,9	90,4	94,7	84,5	2019	Manufacture of tobacco products
75,8	77,8	86,0	99,7	95,4	55,7	2020	
90,6	66,2	96,5	94,3	96,8	75,5	2019	Manufacture of textiles
96,5	75,1	100,1	107,5	96,5	77,2	2020	
76,2	60,9	72,4	72,5	71,6	60,7	2019	Manufacture of wearing apparel
59,4	46,5	50,9	53,4	51,1	44,7	2020	
83,7	54,4	76,8	78,1	70,8	50,4	2019	Manufacture of leather and related products
62,9	41,2	56,6	57,3	53,1	44,2	2020	
83,5	78,7	84,8	87,4	86,1	72,3	2019	Manufacture of wood and of products of wood and cork, except furniture; manufacture of articles of straw and plaiting materials
86,3	78,2	84,0	86,8	81,5	74,1	2020	

INDICII PRODUCȚIEI INDUSTRIALE - pe activități (diviziuni) CAEN Rev.2**- serie ajustată în funcție de numărul de zile lucrătoare - continuare****INDUSTRIAL OUTPUT INDICES - by activities (divisions) CANE Rev.2****2. - adjusted series for number of working days - continued**

2015=100

Activități (diviziuni)	Anii	Ian. Jan	Feb. Feb.	Mar. March	Apr. April	Mai May	Iun. June
Fabricarea hârtiei și a produselor din hârtie	2019	127,2	144,3	147,2	130,2	127,4	120,7
	2020	121,2	130,2	140,6	103,7	114,1	117,9
Tipărirea și reproducerea pe suport și înregistrările	2019	103,1	99,6	108,5	117,5	126,9	112,3
	2020	96,8	93,4	102,8	81,2	87,9	90,1
Fabricarea produselor de cocserie și a produselor obținute din prelucrarea țițeiului	2019	119,2	106,3	98,8	106,5	129,9	114,5
	2020	123,1	99,5	96,7	67,5	89,8	102,4
Fabricarea substanțelor și a produselor chimice	2019	101,3	97,4	115,9	114,6	116,6	104,0
	2020	108,4	113,4	114,3	77,9	115,6	124,4
Fabricarea produselor farmaceutice de bază și a preparatelor farmaceutice	2019	113,8	128,7	123,3	138,8	116,2	105,1
	2020	133,6	141,2	127,6	124,8	111,6	139,0
Fabricarea produselor din cauciuc și mase plastice	2019	109,0	116,3	127,8	118,5	128,3	133,1
	2020	112,0	117,0	115,0	60,1	86,3	118,4
Fabricarea altor produse din minerale nemetalice	2019	66,2	89,6	124,2	124,2	129,6	132,2
	2020	74,1	94,6	120,4	96,8	125,1	131,7
Industria metalurgică	2019	112,9	111,7	121,0	118,2	118,2	116,7
	2020	101,6	99,5	108,2	87,3	97,3	92,8
Industria construcțiilor metalice și a produselor din metal, exclusiv mașini, utilaje și instalații	2019	84,4	103,0	105,2	100,4	104,1	100,5
	2020	83,4	95,1	97,9	72,3	82,6	92,1
Fabricarea calculatoarelor și a produselor electronice și optice	2019	139,4	150,3	174,5	143,6	148,1	146,7
	2020	142,2	152,4	166,8	126,3	127,4	150,1
Fabricarea echipamentelor electrice	2019	143,7	143,9	168,5	150,0	162,8	160,3
	2020	163,6	165,3	149,8	89,5	110,4	141,3
Fabricarea de mașini, utilaje și echipamente n.c.a.	2019	144,9	162,1	184,1	138,0	168,2	170,1
	2020	138,2	149,7	152,1	76,9	88,6	133,9
Fabricarea autovehiculelor de transport rutier, a remorcilor și semiremorcilor	2019	157,3	158,6	170,9	152,7	166,7	152,1
	2020	151,2	155,4	124,0	28,4	75,3	111,2
Fabricarea altor mijloace de transport	2019	84,7	91,6	106,0	93,6	97,2	100,9
	2020	92,7	108,1	95,1	51,2	73,7	85,2
Fabricarea de mobilă	2019	102,4	97,1	105,2	96,5	104,4	101,8
	2020	93,6	99,6	74,1	28,2	58,5	90,2
Alte activități industriale n.c.a.	2019	102,8	115,6	132,3	126,0	137,4	121,3
	2020	117,3	116,7	117,9	68,6	100,6	130,2

Jul. July	Aug. Aug.	Sept. Sept.	Oct. Oct.	Nov. Nov.	Dec. Dec.	Years	Activities (divisions)
133,8	121,6	125,9	133,0	130,6	112,3	2019	<i>Manufacture of paper and paper products</i>
116,7	115,2	121,5	133,0	122,7	119,2	2020	
108,4	106,2	118,4	124,7	125,4	122,7	2019	<i>Printing and reproduction of recorded media</i>
86,3	88,5	96,4	93,3	109,9	114,6	2020	
119,7	121,8	119,6	124,0	121,3	111,9	2019	<i>Manufacture of coke and refined petroleum products</i>
91,8	112,3	106,1	110,9	99,6	114,8	2020	
114,1	119,5	111,9	114,4	103,0	80,4	2019	<i>Manufacture of chemicals and chemical products</i>
124,7	128,0	124,7	122,4	125,6	106,8	2020	
111,4	71,7	100,0	129,9	114,4	99,5	2019	<i>Manufacture of basic pharmaceutical products and pharmaceutical preparations</i>
96,4	93,9	122,4	134,3	120,6	86,6	2020	
119,0	111,9	122,8	117,0	119,6	89,2	2019	<i>Manufacture of rubber and plastic products</i>
120,6	116,0	122,1	129,2	127,9	107,3	2020	
138,6	139,1	139,6	140,7	127,7	99,2	2019	<i>Manufacture of other non-metallic mineral products</i>
140,6	141,1	140,2	142,7	130,3	91,1	2020	
113,5	97,9	103,0	109,7	105,7	93,7	2019	<i>Manufacture of basic metals</i>
91,8	90,0	96,9	105,3	106,8	104,7	2020	
101,9	84,3	101,8	102,7	97,5	82,8	2019	<i>Manufacture of fabricated metal products, except machinery and equipment</i>
96,3	77,9	104,3	107,4	94,6	84,7	2020	
136,2	150,6	166,2	158,7	184,2	134,8	2019	<i>Manufacture of computer, electronic and optical products</i>
152,6	137,9	161,4	176,7	168,9	152,4	2020	
150,7	137,4	152,7	158,5	161,6	123,1	2019	<i>Manufacture of electrical equipment</i>
156,9	140,6	166,5	185,7	184,6	152,7	2020	
152,8	129,4	173,7	164,9	162,7	162,5	2019	<i>Manufacture of machinery and equipment n.e.c.</i>
124,3	110,4	159,2	151,2	144,9	152,5	2020	
145,6	116,6	155,0	161,5	158,2	126,5	2019	<i>Manufacture of motor vehicles, trailers and semi-trailers</i>
123,5	111,2	164,9	172,8	167,0	128,0	2020	
96,7	88,7	110,9	113,8	106,0	109,6	2019	<i>Manufacture of other transport equipment</i>
81,1	101,3	87,0	105,1	99,4	81,6	2020	
96,6	97,0	108,7	110,1	114,3	91,3	2019	<i>Manufacture of furniture</i>
93,7	90,2	100,8	104,8	100,9	90,9	2020	
145,5	86,7	122,8	129,1	125,9	104,1	2019	<i>Other manufacturing n.e.c.</i>
131,6	99,3	128,8	147,0	130,7	102,8	2020	

INDICII PRODUCȚIEI INDUSTRIALE - pe activități (diviziuni) CAEN Rev.2

- serie ajustată în funcție de numărul de zile lucrătoare - continuare

2.
INDUSTRIAL OUTPUT INDICES - by activities (divisions) CANE Rev.2

- adjusted series for number of working days - continued

2015=100

Activități (diviziuni)	Anii	Ian. <i>Jan</i>	Feb. <i>Feb.</i>	Mar. <i>March</i>	Apr. <i>April</i>	Mai <i>May</i>	Iun. <i>June</i>
Repararea, întreținerea și instalarea mașinilor și echipamentelor	2019	53,0	63,0	83,4	83,6	87,4	76,1
	2020	44,1	45,9	58,4	46,8	50,2	51,3
Producția și furnizarea de energie electrică și termică, gaze, apă caldă și aer condiționat	2019	123,8	112,6	110,7	93,8	93,6	93,6
	2020	116,8	104,7	106,1	88,9	83,6	82,8
Producția și furnizarea de energie electrică și termică, gaze, apă caldă și aer condiționat	2019	123,8	112,6	110,7	93,8	93,6	93,6
	2020	116,8	104,7	106,1	88,9	83,6	82,8

MARILE GRUPE INDUSTRIALE	Anii	Ian. <i>Jan</i>	Feb. <i>Feb.</i>	Mar. <i>March</i>	Apr. <i>April</i>	Mai <i>May</i>	Iun. <i>June</i>
Industria bunurilor intermediare	2019	103,3	111,1	129,4	121,9	126,0	122,9
	2020	105,1	109,3	113,9	80,6	101,6	113,3
Industria bunurilor de capital	2019	128,6	134,0	148,8	130,3	139,5	135,5
	2020	123,6	131,8	115,8	48,2	75,8	102,5
Industria bunurilor de folosință îndelungată	2019	113,1	112,9	115,3	108,7	117,1	115,1
	2020	113,1	124,4	103,9	45,8	74,7	118,0
Industria bunurilor de uz curent	2019	94,8	94,4	103,2	102,5	106,9	105,3
	2020	92,4	89,0	91,7	72,5	86,3	97,3
Industria energetică	2019	118,2	107,3	107,1	93,7	94,9	93,3
	2020	112,4	100,7	102,5	86,4	81,9	81,5

Jul. July	Aug. Aug.	Sept. Sept.	Oct. Oct.	Nov. Nov.	Dec. Dec.	Years	Activities (divisions)
83,6	64,2	75,8	75,7	92,1	100,2	2019	<i>Repair and installation of machinery and equipment</i>
57,4	52,0	53,7	58,1	63,8	88,9	2020	
90,5	89,4	87,2	91,9	98,8	114,6	2019	<i>Electricity, gas, steam and air conditioning supply</i>
89,0	90,8	87,4	93,2	104,3	118,5	2020	
90,5	89,4	87,2	91,9	98,8	114,6	2019	<i>Electricity, gas, steam and air conditioning supply</i>
89,0	90,8	87,4	93,2	104,3	118,5	2020	

Jul. July	Aug. Aug.	Sept. Sept.	Oct. Oct.	Nov. Nov.	Dec. Dec.	Years	MAIN INDUSTRIAL GROUPINGS
120,7	112,7	119,8	122,0	118,7	94,1	2019	<i>Intermediate goods</i>
119,1	111,3	119,2	125,3	120,0	100,6	2020	
127,2	106,3	138,6	138,1	138,4	123,5	2019	<i>Capital goods</i>
105,9	97,8	135,6	141,0	137,5	120,4	2020	
105,8	109,8	126,6	128,7	130,1	99,5	2019	<i>Consumer durables</i>
125,8	119,2	137,3	150,7	148,5	132,5	2020	
104,0	90,8	103,7	106,0	102,9	94,2	2019	<i>Consumer non - durables</i>
97,0	88,8	94,6	96,8	95,0	87,6	2020	
91,5	90,8	89,0	92,6	98,1	110,4	2019	<i>Energy</i>
85,9	88,7	86,8	92,6	100,1	111,8	2020	

INDICII PRODUCȚIEI INDUSTRIALE - pe activități (diviziuni) CAEN Rev.2
- serie ajustată în funcție de numărul de zile lucrătoare și de sezonality -
3. INDUSTRIAL OUTPUT INDICES - by activities (divisions) CANE Rev.2
- working day and seasonally adjusted series -

2015=100

Activități (diviziuni)	Anii	Ian. Jan	Feb. Feb.	Mar. March	Apr. April	Mai May	Iun. June
INDUSTRIE - TOTAL	2019	116,8	117,7	118,2	119,0	116,5	114,4
	2020	113,8	115,4	101,1	72,9	84,3	98,0
INDUSTRIE EXTRACTIVĂ	2019	94,1	94,8	96,7	101,3	96,2	96,7
	2020	92,5	96,0	89,3	83,1	79,5	80,0
Extracția cărbunelui superior și inferior	2019	80,2	90,7	99,6	105,6	100,9	87,4
	2020	78,9	75,6	57,6	50,7	43,1	62,5
Extracția petrolului brut și a gazelor naturale	2019	94,4	93,3	92,2	91,2	91,7	91,4
	2020	90,5	88,9	88,8	85,9	76,1	75,6
Extracția minereurilor metalifere	2019	111,8	95,5	89,0	84,8	86,6	96,4
	2020	106,9	101,2	85,9	77,2	80,3	74,0
Alte activități extractive	2019	110,8	114,8	123,5	126,1	113,1	109,5
	2020	112,5	109,2	114,1	110,6	114,8	123,0
Activități de servicii anexe extracției	2019	98,5	97,5	102,4	112,2	92,6	108,8
	2020	99,1	118,2	84,5	64,7	67,6	65,5
INDUSTRIE PRELUCRĂTOARE	2019	120,9	122,4	123,1	123,6	120,0	118,4
	2020	118,4	119,1	101,4	68,6	83,8	103,2
Industria alimentară	2019	121,7	118,6	116,2	123,4	121,5	121,6
	2020	121,4	121,9	119,6	108,8	110,7	120,2
Fabricarea băuturilor	2019	119,5	120,2	114,2	107,0	115,7	117,6
	2020	123,2	126,7	109,7	80,5	96,8	111,4
Fabricarea produselor din tutun	2019	91,8	94,3	89,4	81,5	76,1	74,4
	2020	97,8	94,7	93,3	90,3	77,7	68,6
Fabricarea produselor textile	2019	94,4	102,4	105,2	105,9	107,7	96,2
	2020	95,2	87,8	75,1	49,2	64,2	92,0
Fabricarea articolelor de îmbrăcăminte	2019	73,2	74,2	74,7	72,6	70,3	69,9
	2020	62,8	61,5	44,0	42,4	58,2	57,0
Tăbăcirea și finisarea pieilor; fabricarea articolelor de voiaj și marochinărie, harnașamentelor și încălțăminte; prepararea și vopsirea blănelor	2019	80,7	81,8	82,8	81,8	78,0	82,4
	2020	70,9	64,1	47,7	24,5	46,4	55,6
Prelucrarea lemnului, fabricarea produselor din lemn și plută, cu excepția mobilei; fabricarea articolelor din paie și din alte materiale vegetale împletite	2019	99,8	104,2	100,3	101,4	89,7	83,7
	2020	77,5	81,6	66,4	66,2	74,1	80,8

Datele pentru luna noiembrie 2020 sunt rectificate / The data for November 2020 are rectified

Datele pentru luna 2020 decembrie sunt provizorii / The data for December 2020 are provisional

Jul. July	Aug. Aug.	Sept. Sept.	Oct. Oct.	Nov. Nov.	Dec. Dec.	Years	Activities (divisions)
112,3	112,9	113,5	111,3	111,2	111,0	2019	INDUSTRY - TOTAL
103,2	108,7	110,3	112,3	111,8	112,8	2020	
93,0	89,4	95,5	94,3	92,6	90,5	2019	MINING AND QUARRYING
83,3	80,4	86,6	85,8	83,6	86,5	2020	
82,5	76,4	85,8	80,1	71,5	82,9	2019	Mining of coal and lignite
57,8	69,0	62,5	58,4	56,6	66,3	2020	
90,8	89,7	91,3	87,3	90,6	90,8	2019	Extraction of crude petroleum and natural gas
75,6	77,9	83,0	85,1	85,3	84,9	2020	
107,7	91,5	100,2	112,9	127,7	101,0	2019	Mining of metal ores
76,4	84,8	98,6	92,4	91,6	111,8	2020	
112,5	112,3	122,8	123,7	122,3	123,1	2019	Other mining and quarrying
124,0	115,8	122,5	118,6	114,8	113,0	2020	
81,8	70,1	91,1	86,8	79,5	68,4	2019	Mining support service activities
75,7	74,4	65,6	58,1	65,2	86,4	2020	
116,0	117,7	116,9	116,1	116,1	114,7	2019	MANUFACTURING
107,7	112,3	114,9	117,2	115,5	116,1	2020	
120,6	117,4	119,3	116,2	111,9	114,4	2019	Manufacture of food products
121,3	116,0	116,5	108,7	109,5	109,9	2020	
113,4	112,2	112,6	111,5	122,3	119,8	2019	Manufacture of beverages
115,1	110,1	113,1	126,4	119,8	118,6	2020	
76,9	84,5	82,1	81,5	89,5	93,5	2019	Manufacture of tobacco products
77,3	77,4	83,9	89,1	86,6	65,0	2020	
96,3	89,1	94,0	87,1	87,8	82,0	2019	Manufacture of textiles
101,4	101,0	97,8	98,7	87,9	85,5	2020	
69,5	69,6	69,5	69,0	68,8	68,6	2019	Manufacture of wearing apparel
55,0	52,2	51,0	49,3	49,4	48,5	2020	
77,1	71,6	76,4	76,7	67,5	61,6	2019	Manufacture of leather and related products
57,1	54,4	55,5	55,2	51,6	53,9	2020	
82,3	80,1	84,7	83,5	81,7	78,8	2019	Manufacture of wood and of products of wood and cork, except furniture; manufacture of articles of straw and plaiting materials
81,5	78,5	82,0	81,7	78,5	81,4	2020	

INDICII PRODUCȚIEI INDUSTRIALE - pe activități (diviziuni) CAEN Rev.2
- serie ajustată în funcție de numărul de zile lucrătoare și de sezonabilitate - continuare
INDUSTRIAL OUTPUT INDICES - by activities (divisions) CANE Rev.2
3. - working day and seasonally adjusted series - continued

2015=100

Activități (diviziuni)	Anii	Ian. Jan	Feb. Feb.	Mar. March	Apr. April	Mai May	Iun. June
Fabricarea hârtiei și a produselor din hârtie	2019	141,4	144,8	141,9	135,7	129,0	127,0
	2020	130,3	132,2	129,7	116,3	116,5	117,2
Tipărirea și reproducerea pe suport și înregistrările	2019	114,1	108,8	107,2	120,1	122,6	112,8
	2020	107,2	102,8	102,3	84,7	85,6	91,1
Fabricarea produselor de cocserie și a produselor obținute din prelucrarea țițeiului	2019	120,1	117,0	96,1	111,9	131,1	114,8
	2020	123,0	110,7	95,8	75,4	92,1	102,6
Fabricarea substanțelor și a produselor chimice	2019	115,7	112,0	112,1	110,7	108,4	101,1
	2020	122,0	126,7	110,7	74,5	107,9	121,2
Fabricarea produselor farmaceutice de bază și a preparatelor farmaceutice	2019	113,4	119,0	105,6	128,8	104,2	101,5
	2020	131,0	129,2	109,9	115,1	102,8	132,7
Fabricarea produselor din cauciuc și mase plastice	2019	119,3	120,6	121,0	123,1	122,8	122,8
	2020	121,1	117,6	110,7	63,8	79,4	107,8
Fabricarea altor produse din minerale nemetalice	2019	118,0	120,6	125,8	119,1	113,6	117,7
	2020	124,6	124,1	119,9	96,6	108,4	116,5
Industria metalurgică	2019	117,2	116,4	116,6	117,4	110,7	115,7
	2020	106,2	103,8	103,1	88,1	89,9	91,9
Industria construcțiilor metalice și a produselor din metal, exclusiv mașini, utilaje și instalații	2019	103,3	113,0	101,3	103,2	99,6	97,1
	2020	101,4	103,2	93,5	77,6	79,9	88,8
Fabricarea calculatoarelor și a produselor electronice și optice	2019	152,5	156,4	164,6	156,4	149,2	145,8
	2020	154,7	156,4	154,2	139,7	131,5	150,1
Fabricarea echipamentelor electrice	2019	151,5	148,6	158,1	154,1	154,8	154,5
	2020	169,8	166,2	143,0	91,8	105,6	135,1
Fabricarea de mașini, utilaje și echipamente n.c.a.	2019	156,3	165,2	166,1	142,5	162,0	160,7
	2020	149,7	150,8	140,1	81,1	87,3	124,0
Fabricarea autovehiculelor de transport rutier, a remorcilor și semiremorcilor	2019	155,6	157,3	157,1	153,7	157,4	147,7
	2020	148,7	151,4	108,0	28,7	68,8	101,9
Fabricarea altor mijloace de transport	2019	90,9	94,9	102,2	98,7	97,0	103,1
	2020	99,7	110,2	92,5	57,6	73,4	86,8
Fabricarea de mobilă	2019	102,0	98,4	100,7	101,0	101,5	105,3
	2020	95,5	100,6	70,9	29,9	56,8	93,2
Alte activități industriale n.c.a.	2019	110,9	118,3	120,2	121,1	123,8	117,1
	2020	125,8	119,1	109,1	67,1	90,8	121,9

Jul. July	Aug. Aug.	Sept. Sept.	Oct. Oct.	Nov. Nov.	Dec. Dec.	Years	Activities (divisions)
131,1	125,7	121,7	124,7	123,5	121,6	2019	<i>Manufacture of paper and paper products</i>
116,7	118,0	119,1	121,3	119,3	125,2	2020	
113,2	109,4	116,7	117,5	114,9	114,6	2019	<i>Printing and reproduction of recorded media</i>
90,8	91,2	94,7	88,4	99,6	104,0	2020	
115,4	112,8	116,1	122,8	125,5	108,8	2019	<i>Manufacture of coke and refined petroleum products</i>
88,5	103,0	102,1	108,5	103,3	110,6	2020	
107,5	112,3	106,0	108,7	106,4	94,1	2019	<i>Manufacture of chemicals and chemical products</i>
117,9	120,5	118,5	116,9	128,5	119,7	2020	
120,6	98,0	106,0	123,1	112,1	118,2	2019	<i>Manufacture of basic pharmaceutical products and pharmaceutical preparations</i>
105,7	128,2	129,0	127,3	118,2	104,3	2020	
115,4	116,8	117,6	111,9	115,7	112,3	2019	<i>Manufacture of rubber and plastic products</i>
116,4	118,1	118,0	122,6	124,6	131,6	2020	
121,8	121,1	122,7	123,6	122,0	126,5	2019	<i>Manufacture of other non-metallic mineral products</i>
122,4	122,9	123,7	125,9	124,6	120,7	2020	
110,4	105,7	103,9	104,5	105,5	101,5	2019	<i>Manufacture of basic metals</i>
89,6	96,1	97,3	100,0	105,7	109,9	2020	
94,9	89,8	93,8	93,7	92,6	90,6	2019	<i>Manufacture of fabricated metal products, except machinery and equipment</i>
89,8	85,6	95,6	96,4	89,1	89,9	2020	
141,3	172,0	151,8	149,0	167,1	135,1	2019	<i>Manufacture of computer, electronic and optical products</i>
156,6	154,1	148,4	162,9	153,0	152,9	2020	
151,1	151,4	145,3	146,0	149,8	151,1	2019	<i>Manufacture of electrical equipment</i>
153,4	154,2	157,0	170,7	173,0	185,9	2020	
156,8	153,3	164,4	159,6	156,4	165,6	2019	<i>Manufacture of machinery and equipment n.e.c.</i>
126,6	131,2	147,8	145,1	140,3	152,8	2020	
149,4	150,3	151,2	152,8	151,1	149,4	2019	<i>Manufacture of motor vehicles, trailers and semi-trailers</i>
122,1	140,5	155,1	159,9	159,8	158,3	2020	
98,5	97,0	111,9	105,1	95,6	104,3	2019	<i>Manufacture of other transport equipment</i>
84,0	107,5	88,5	96,5	89,1	77,4	2020	
105,3	102,3	104,5	101,2	102,6	100,6	2019	<i>Manufacture of furniture</i>
100,5	95,2	96,7	95,8	91,7	98,3	2020	
135,5	110,5	121,2	123,4	121,3	120,4	2019	<i>Other manufacturing n.e.c.</i>
120,6	126,2	127,0	138,7	126,2	121,3	2020	

INDICII PRODUCȚIEI INDUSTRIALE - pe activități (diviziuni) CAEN Rev.2
- serie ajustată în funcție de numărul de zile lucrătoare și de sezonabilitate - continuare
3. INDUSTRIAL OUTPUT INDICES - by activities (divisions) CANE Rev.2
- working day and seasonally adjusted series - continued

2015=100

Activități (diviziuni)	Anii	Ian. Jan	Feb. Feb.	Mar. March	Apr. April	Mai May	Iun. June
Repararea, întreținerea și instalarea mașinilor și echipamentelor	2019	67,5	72,8	86,3	86,2	85,4	74,9
	2020	56,4	54,5	58,2	49,0	49,6	50,9
Producția și furnizarea de energie electrică și termică, gaze, apă caldă și aer condiționat	2019	103,2	102,7	101,5	102,1	107,0	106,7
	2020	97,0	95,7	97,1	96,2	94,8	94,3
Producția și furnizarea de energie electrică și termică, gaze, apă caldă și aer condiționat	2019	103,2	102,7	101,5	102,1	107,0	106,7
	2020	97,0	95,7	97,1	96,2	94,8	94,3

MARILE GRUPE INDUSTRIALE	Anii	Ian. Jan	Feb. Feb.	Mar. March	Apr. April	Mai May	Iun. June
Industria bunurilor intermediare	2019	120,6	121,0	123,5	121,9	117,4	117,1
	2020	122,3	118,3	108,8	80,7	94,4	107,6
Industria bunurilor de capital	2019	135,9	138,4	139,4	134,4	133,0	129,7
	2020	130,4	135,6	108,1	49,9	72,1	97,3
Industria bunurilor de folosință îndelungată	2019	115,0	113,5	112,2	115,7	114,6	114,1
	2020	116,8	122,1	100,9	51,5	69,9	116,2
Industria bunurilor de uz curent	2019	101,6	102,1	100,9	105,1	102,9	102,6
	2020	98,9	96,2	90,9	75,3	82,7	93,0
Industria energetică	2019	101,7	101,1	99,7	100,7	105,1	103,8
	2020	96,7	95,4	95,5	93,1	90,9	91,0

Jul. July	Aug. Aug.	Sept. Sept.	Oct. Oct.	Nov. Nov.	Dec. Dec.	Years	Activities (divisions)
80,5	68,9	72,6	70,7	85,1	80,5	2019	<i>Repair and installation of machinery and equipment</i>
55,2	55,3	52,5	54,5	58,4	67,2	2020	
99,0	97,6	98,2	94,1	93,9	96,5	2019	<i>Electricity, gas, steam and air conditioning supply</i>
96,8	98,4	97,9	95,9	99,0	99,4	2020	
99,0	97,6	98,2	94,1	93,9	96,5	2019	<i>Electricity, gas, steam and air conditioning supply</i>
96,8	98,4	97,9	95,9	99,0	99,4	2020	

Jul. July	Aug. Aug.	Sept. Sept.	Oct. Oct.	Nov. Nov.	Dec. Dec.	Years	MAIN INDUSTRIAL GROUPINGS
114,6	114,2	113,5	113,2	115,6	111,3	2019	<i>Intermediate goods</i>
112,8	112,8	113,2	116,5	117,3	119,5	2020	
126,6	134,3	130,7	127,5	130,2	131,8	2019	<i>Capital goods</i>
105,0	122,9	127,3	129,8	129,4	128,9	2020	
113,7	117,8	118,5	115,2	114,9	115,0	2019	<i>Consumer durables</i>
130,8	125,8	128,3	133,8	137,3	148,3	2020	
100,9	97,4	101,7	99,6	96,9	98,3	2019	<i>Consumer non - durables</i>
93,4	94,5	92,6	91,1	89,6	90,3	2020	
98,1	96,8	97,9	94,4	94,8	96,0	2019	<i>Energy</i>
92,1	94,1	94,8	94,2	95,9	96,3	2020	

INDICII PRODUCTIVITĂȚII MUNCII ÎN INDUSTRIE

pe activități (diviziuni) CAEN Rev.2

LABOUR PRODUCTIVITY INDICES IN INDUSTRY

4. by activities (divisions) CANE Rev.2

2015=100

Activități (diviziuni)	Anii	Ian. Jan	Feb. Feb.	Mar. March	Apr. April	Mai May	Iun. June
INDUSTRIE - TOTAL	2019	102,6	108,0	116,8	106,1	115,0	108,0
	2020	102,6	108,2	106,8	70,5	85,2	101,6
INDUSTRIE EXTRACTIVĂ	2019	109,2	104,0	116,7	114,6	112,1	110,3
	2020	102,8	102,2	108,6	96,0	94,6	93,3
Extracția cărbunelui superior și inferior	2019	116,4	123,7	149,9	118,3	132,5	104,0
	2020	107,9	114,2	86,2	31,6	41,0	80,6
Extracția petrolului brut și a gazelor naturale	2019	118,9	108,7	117,5	111,0	112,1	108,0
	2020	118,8	109,8	117,2	107,3	96,6	92,0
Extracția minereurilor metalifere	2019	126,2	115,6	123,3	91,0	102,8	125,4
	2020	121,4	129,7	116,5	80,4	99,3	101,1
Alte activități extractive	2019	58,0	65,9	89,5	95,0	89,9	79,0
	2020	49,6	52,4	77,7	73,4	79,9	84,4
Activități de servicii anexe extracției	2019	101,6	112,1	120,4	130,9	116,8	140,2
	2020	101,3	125,5	100,5	74,0	91,6	84,3
INDUSTRIE PRELUCRĂTOARE	2019	99,6	108,4	118,8	108,5	119,5	111,0
	2020	100,7	109,5	106,9	65,2	84,8	105,5
Industria alimentară	2019	93,0	92,9	101,4	105,0	112,2	102,5
	2020	95,6	98,9	115,0	98,1	101,9	109,3
Fabricarea băuturilor	2019	75,1	75,7	93,3	93,2	109,2	116,4
	2020	77,8	82,3	91,6	70,7	91,5	114,9
Fabricarea produselor din tutun	2019	64,9	67,9	73,4	60,8	57,2	52,7
	2020	65,8	65,3	74,5	61,1	51,7	41,4
Fabricarea produselor textile	2019	83,2	95,7	101,5	87,7	98,6	78,4
	2020	87,4	92,8	79,9	44,0	62,2	82,5
Fabricarea articolelor de îmbrăcăminte	2019	80,6	89,7	96,7	81,1	89,4	93,9
	2020	71,5	77,4	68,4	54,0	77,9	86,4
Tăbăcirea și finisarea pieilor; fabricarea articolelor de voiaj și marochinărie, harnașamentelor și încălțăminte; prepararea și vopsirea blănurilor	2019	95,8	101,1	103,2	86,7	99,0	100,1
	2020	94,0	86,2	72,2	32,6	63,0	81,9
Prelucrarea lemnului, fabricarea produselor din lemn și plută, cu excepția mobilei; fabricarea articolelor din paie și din alte materiale vegetale împletite	2019	88,6	93,2	101,5	95,8	93,6	78,9
	2020	71,8	78,7	72,9	67,5	76,5	84,2

Datele pentru luna noiembrie 2020 sunt rectificate / The data for November 2020 are rectified

Datele pentru luna 2020 decembrie sunt provizorii / The data for December 2020 are provisional

Jul. July	Aug. Aug.	Sept. Sept.	Oct. Oct.	Nov. Nov.	Dec. Dec.	Years	Activities (divisions)
111,3	97,4	111,8	117,3	114,1	99,0	2019	INDUSTRY – TOTAL
110,9	100,4	119,0	122,9	117,5	107,3	2020	
109,6	105,6	114,5	116,4	112,6	108,9	2019	MINING AND QUARRYING
100,8	97,9	107,3	109,6	107,2	110,4	2020	
116,7	114,0	130,1	128,7	115,1	113,4	2019	<i>Mining of coal and lignite</i>
86,6	108,5	105,5	110,7	99,2	91,2	2020	
110,6	110,3	110,6	111,0	114,3	120,0	2019	<i>Extraction of crude petroleum and natural gas</i>
95,2	98,3	105,5	113,5	120,9	124,4	2020	
141,1	110,4	122,4	145,8	158,1	89,2	2019	<i>Mining of metal ores</i>
105,5	105,0	127,2	125,9	111,3	107,1	2020	
92,8	87,5	97,1	107,2	95,1	74,8	2019	<i>Other mining and quarrying</i>
97,3	80,2	98,0	96,0	81,8	65,0	2020	
102,5	90,1	125,6	119,9	104,4	97,1	2019	<i>Mining support service activities</i>
97,2	94,9	96,4	85,4	87,0	125,5	2020	
115,5	98,8	116,4	122,1	117,3	96,2	2019	MANUFACTURING
115,1	101,9	125,1	128,8	120,3	104,7	2020	
109,9	103,2	113,2	124,0	114,1	104,3	2019	<i>Manufacture of food products</i>
117,9	107,2	118,6	115,5	110,4	105,4	2020	
117,3	112,7	102,4	92,2	96,1	93,4	2019	<i>Manufacture of beverages</i>
121,0	110,3	102,0	102,9	92,8	92,7	2020	
58,2	62,6	63,6	65,9	68,1	62,0	2019	<i>Manufacture of tobacco products</i>
53,6	56,2	60,9	69,1	67,3	39,2	2020	
84,5	59,0	88,2	88,8	87,8	65,8	2019	<i>Manufacture of textiles</i>
98,8	72,6	101,2	106,9	92,1	73,5	2020	
99,1	76,1	92,8	96,3	93,2	77,4	2019	<i>Manufacture of wearing apparel</i>
90,3	68,0	78,9	82,5	77,1	69,7	2020	
104,3	66,2	95,5	101,1	90,6	63,1	2019	<i>Manufacture of leather and related products</i>
94,0	59,5	85,4	86,4	78,6	66,5	2020	
86,5	78,8	86,6	91,3	87,9	72,1	2019	<i>Manufacture of wood and of products of wood and cork, except furniture; manufacture of articles of straw and plaiting materials</i>
92,4	81,4	88,8	91,6	82,7	76,0	2020	

INDICII PRODUCTIVITĂȚII MUNCII ÎN INDUSTRIE
pe activități (diviziuni) CAEN Rev.2 - continuare
4. LABOUR PRODUCTIVITY INDICES IN INDUSTRY
by activities (divisions) CANE Rev.2 - continued

2015=100

Activități (diviziuni)	Anii	Ian. Jan	Feb. Feb.	Mar. March	Apr. April	Mai May	Iun. June
Fabricarea hârtiei și a produselor din hârtie	2019	95,8	111,2	110,7	98,3	98,3	89,3
	2020	87,9	97,0	108,2	78,2	88,3	90,0
Tipărirea și reproducerea pe suport și înregistrările	2019	82,8	83,9	90,2	97,4	106,6	92,5
	2020	74,7	79,8	85,8	70,9	76,0	73,2
Fabricarea produselor de cocserie și a produselor obținute din prelucrarea țițeiului	2019	147,3	130,0	122,1	129,2	154,3	136,4
	2020	152,8	126,3	121,7	84,5	113,1	129,2
Fabricarea substanțelor și a produselor chimice	2019	97,7	99,3	115,4	113,6	118,8	100,2
	2020	101,8	109,1	112,4	76,0	111,4	122,2
Fabricarea produselor farmaceutice de bază și a preparatelor farmaceutice	2019	104,1	122,5	112,8	125,8	106,6	93,1
	2020	112,6	119,8	111,4	105,3	93,5	117,7
Fabricarea produselor din cauciuc și mase plastice	2019	81,3	89,7	97,6	88,9	97,9	100,0
	2020	83,7	93,6	90,0	47,9	68,3	93,9
Fabricarea altor produse din minerale nemetalice	2019	57,2	79,8	108,3	107,5	113,2	113,1
	2020	63,0	83,8	106,3	87,9	112,4	117,8
Industria metalurgică	2019	101,8	106,7	114,1	109,9	112,1	107,9
	2020	90,9	95,3	104,1	82,1	93,8	89,6
Industria construcțiilor metalice și a produselor din metal, exclusiv mașini, utilaje și instalații	2019	76,4	94,7	95,2	87,1	97,1	89,4
	2020	75,2	85,2	90,6	67,5	77,2	87,3
Fabricarea calculatoarelor și a produselor electronice și optice	2019	103,6	116,5	131,4	107,4	114,7	107,5
	2020	107,1	123,2	134,4	100,2	99,4	123,8
Fabricarea echipamentelor electrice	2019	104,4	111,5	127,2	112,6	126,5	117,1
	2020	120,7	127,3	118,5	71,4	85,3	109,4
Fabricarea de mașini, utilaje și echipamente n.c.a.	2019	124,3	143,8	160,2	120,1	150,1	146,9
	2020	122,5	136,6	143,1	75,5	84,8	128,7
Fabricarea autovehiculelor de transport rutier, a remorcilor și semiremorcilor	2019	137,7	143,3	153,7	137,3	155,4	136,8
	2020	141,3	151,5	120,4	26,8	70,4	111,3
Fabricarea altor mijloace de transport	2019	75,7	89,9	98,8	83,8	93,8	91,4
	2020	82,4	99,7	90,7	44,4	64,6	83,5
Fabricarea de mobilă	2019	95,3	95,4	101,8	92,0	104,5	97,4
	2020	89,2	97,3	75,1	28,6	57,6	92,8
Alte activități industriale n.c.a.	2019	80,0	92,4	105,0	99,9	112,0	94,0
	2020	90,7	100,0	100,3	63,0	84,3	110,7

Jul. July	Aug. Aug.	Sept. Sept.	Oct. Oct.	Nov. Nov.	Dec. Dec.	Years	Activities (divisions)
104,5	90,6	95,2	103,4	98,2	82,2	2019	<i>Manufacture of paper and paper products</i>
93,4	87,5	95,9	103,0	92,1	89,2	2020	
92,5	90,1	99,0	109,0	104,3	95,8	2019	<i>Printing and reproduction of recorded media</i>
74,6	72,6	83,4	82,3	90,7	93,5	2020	
143,7	145,1	143,8	150,7	148,7	138,1	2019	<i>Manufacture of coke and refined petroleum products</i>
120,6	149,5	142,9	150,6	135,9	155,8	2020	
117,4	116,8	109,4	114,3	99,7	74,0	2019	<i>Manufacture of chemicals and chemical products</i>
128,3	128,0	127,6	123,3	123,5	106,2	2020	
102,8	64,1	89,7	117,8	100,3	84,5	2019	<i>Manufacture of basic pharmaceutical products and pharmaceutical preparations</i>
85,0	80,4	106,8	115,0	101,3	72,8	2020	
93,2	86,8	94,6	91,5	92,1	67,2	2019	<i>Manufacture of rubber and plastic products</i>
99,9	92,8	99,9	105,4	100,1	82,1	2020	
122,0	120,0	121,1	122,9	111,0	84,6	2019	<i>Manufacture of other non-metallic mineral products</i>
127,7	126,6	127,6	128,8	117,7	82,6	2020	
110,9	93,3	98,6	108,4	101,4	87,7	2019	<i>Manufacture of basic metals</i>
95,1	90,3	102,2	110,6	107,7	102,8	2020	
98,2	77,2	93,3	96,2	91,6	73,6	2019	<i>Manufacture of fabricated metal products, except machinery and equipment</i>
100,2	74,7	103,9	106,6	90,1	79,4	2020	
107,9	113,5	127,6	126,6	142,2	99,7	2019	<i>Manufacture of computer, electronic and optical products</i>
135,5	116,9	142,4	152,6	141,0	128,0	2020	
121,7	104,9	119,0	127,9	125,6	91,8	2019	<i>Manufacture of electrical equipment</i>
129,6	109,4	133,5	141,6	135,1	112,1	2020	
140,4	115,4	157,4	153,5	147,9	145,2	2019	<i>Manufacture of machinery and equipment n.e.c.</i>
125,7	109,4	162,3	153,4	143,8	152,0	2020	
139,6	108,3	147,0	159,5	151,4	114,7	2019	<i>Manufacture of motor vehicles, trailers and semi-trailers</i>
132,9	113,5	174,9	180,1	169,1	129,5	2020	
92,8	81,4	103,6	111,9	103,5	101,9	2019	<i>Manufacture of other transport equipment</i>
82,9	95,2	87,4	102,6	93,6	75,3	2020	
99,9	95,4	108,5	113,7	114,3	86,8	2019	<i>Manufacture of furniture</i>
102,6	92,0	108,3	108,5	100,5	89,8	2020	
123,3	69,6	100,3	110,1	103,4	81,9	2019	<i>Other manufacturing n.e.c.</i>
119,2	85,5	115,4	128,5	112,0	88,3	2020	

INDICII PRODUCTIVITĂȚII MUNCII ÎN INDUSTRIE
pe activități (diviziuni) CAEN Rev.2 - continuare
4. LABOUR PRODUCTIVITY INDICES IN INDUSTRY
by activities (divisions) CANE Rev.2 - continued

2015=100

Activități (diviziuni)	Anii	Ian. <i>Jan</i>	Feb. <i>Feb.</i>	Mar. <i>March</i>	Apr. <i>April</i>	Mai <i>May</i>	Iun. <i>June</i>
Repararea, întreținerea și instalarea mașinilor și echipamentelor	2019	59,6	74,1	97,1	97,7	102,4	88,2
	2020	50,4	51,7	68,7	56,9	59,7	60,8
Producția și furnizarea de energie electrică și termică, gaze, apă caldă și aer condiționat	2019	130,2	119,8	117,2	98,9	99,6	98,5
	2020	120,6	110,6	111,9	93,0	87,4	87,0
Producția și furnizarea de energie electrică și termică, gaze, apă caldă și aer condiționat	2019	130,2	119,8	117,2	98,9	99,6	98,5
	2020	120,6	110,6	111,9	93,0	87,4	87,0

MARILE GRUPE INDUSTRIALE	Anii	Ian. <i>Jan</i>	Feb. <i>Feb.</i>	Mar. <i>March</i>	Apr. <i>April</i>	Mai <i>May</i>	Iun. <i>June</i>
Industria bunurilor intermediare	2019	88,3	97,0	111,3	104,5	110,4	104,2
	2020	89,5	97,9	100,9	72,8	90,2	101,4
Industria bunurilor de capital	2019	111,7	123,6	133,6	115,4	131,5	120,1
	2020	112,2	123,6	112,5	46,3	71,6	102,7
Industria bunurilor de folosință îndelungată	2019	99,1	106,6	107,7	97,3	112,7	103,2
	2020	99,9	115,4	98,5	43,0	68,6	110,0
Industria bunurilor de uz curent	2019	90,7	95,7	103,2	100,7	108,4	102,7
	2020	91,4	96,0	99,7	81,0	92,2	105,3
Industria energetică	2019	136,0	123,6	123,1	107,3	109,3	106,7
	2020	128,1	117,2	119,3	100,2	94,8	94,9

Jul. <i>July</i>	Aug. <i>Aug.</i>	Sept. <i>Sept.</i>	Oct. <i>Oct.</i>	Nov. <i>Nov.</i>	Dec. <i>Dec.</i>	Years	Activities (divisions)
98,6	74,1	86,4	90,7	106,0	116,1	2019	<i>Repair and installation of machinery and equipment</i>
68,5	62,8	66,4	71,0	77,0	110,4	2020	
96,4	94,5	92,4	97,9	104,2	119,2	2019	<i>Electricity, gas, steam and air conditioning supply</i>
94,6	95,8	92,6	99,1	111,1	125,8	2020	
96,4	94,5	92,4	97,9	104,2	119,2	2019	<i>Electricity, gas, steam and air conditioning supply</i>
94,6	95,8	92,6	99,1	111,1	125,8	2020	

Jul. <i>July</i>	Aug. <i>Aug.</i>	Sept. <i>Sept.</i>	Oct. <i>Oct.</i>	Nov. <i>Nov.</i>	Dec. <i>Dec.</i>	Years	MAIN INDUSTRIAL GROUPINGS
108,3	97,6	105,1	109,2	104,0	80,4	2019	<i>Intermediate goods</i>
111,3	101,2	110,8	114,9	107,9	90,8	2020	
123,2	97,9	130,0	136,2	132,3	111,8	2019	<i>Capital goods</i>
113,6	98,5	143,5	145,8	136,0	118,9	2020	
104,1	103,6	120,0	126,0	124,0	87,6	2019	<i>Consumer durables</i>
130,2	112,2	135,5	144,9	133,7	117,3	2020	
109,1	92,6	105,9	113,5	106,4	93,3	2019	<i>Consumer non - durables</i>
111,1	95,9	108,9	110,5	102,7	94,0	2020	
105,9	104,5	102,9	107,6	113,3	126,2	2019	<i>Energy</i>
101,4	104,4	102,8	109,9	120,4	134,0	2020	

**INDICII PREȚURILOR PRODUCȚIEI INDUSTRIALE PE TOTAL (PIAȚĂ INTERNĂ
ȘI PIAȚĂ EXTERNĂ) pe activități (diviziuni) CAEN Rev.2**
**5. INDUSTRIAL PRODUCTION PRICE INDICES FOR TOTAL (DOMESTIC AND
NON-DOMESTIC MARKET) by activities (divisions) CANE Rev.2**

luna precedentă = 100 / previous month = 100

Activități (diviziuni)	2019	2020					
	Dec. Dec.	Ian. Jan.	Feb. Feb.	Mar. March	Apr. April	Mai May	Iun. June
INDUSTRIE - TOTAL	100,30	101,41	98,99	98,78	98,34	99,73	100,79
INDUSTRIE EXTRACTIVĂ	100,05	99,75	98,28	99,42	100,44	99,45	100,24
Extracția cărbunelui superior și inferior	c	c	c	c	c	c	c
Extracția petrolului brut și a gazelor naturale	100,21	99,77	96,17	96,53	100,15	98,88	100,27
Extracția minereurilor metalifere	c	c	c	c	c	c	c
Alte activități extractive	99,64	101,28	101,05	101,15	100,73	99,69	99,19
Activități de servicii anexe extracției	99,84	98,35	101,15	105,02	100,87	100,15	100,61
INDUSTRIE PRELUCRĂTOARE	100,15	100,95	99,42	98,82	98,56	99,80	100,82
Industria alimentară	101,38	100,80	99,81	100,62	100,24	99,18	100,15
Fabricarea băuturilor	100,07	99,27	101,82	101,05	100,42	100,35	99,98
Fabricarea produselor din tutun	99,99	101,04	100,14	100,02	101,44	99,08	100,00
Fabricarea produselor textile	100,48	99,93	99,97	99,85	100,19	100,43	100,83
Fabricarea articolelor de îmbrăcăminte	100,48	100,53	100,58	100,19	100,21	100,33	100,51
Tăbăcirea și finisarea pieilor; fabricarea articolelor de voiaj și marochinărie, harnașamentelor și încălțăminte; prepararea și vopsirea blănușilor	99,61	99,70	99,80	100,19	100,11	99,97	100,13
Prelucrarea lemnului, fabricarea produselor din lemn și plută, cu excepția mobilei; fabricarea articolelor din paie și din alte materiale vegetale împletite	99,84	99,73	99,71	99,43	100,57	99,84	100,25
Fabricarea hârtiei și a produselor din hârtie	99,93	100,33	98,99	100,73	100,27	99,79	99,15
Tipărirea și reproducerea pe suporturi a înregistrărilor	100,03	100,49	100,01	99,97	100,52	99,41	100,22
Fabricarea produselor de cocserie și a produselor obținute din prelucrarea țițeiului	98,25	102,79	91,40	78,76	74,27	91,62	126,21
Fabricarea substanțelor și a produselor chimice	101,11	100,16	98,81	100,84	98,24	98,01	98,66
Fabricarea produselor farmaceutice de bază și a preparatelor farmaceutice	99,74	100,81	100,41	99,68	100,36	100,59	99,65
Fabricarea produselor din cauciuc și mase plastice	99,98	99,70	100,15	101,90	100,12	100,05	100,28
Fabricarea altor produse din minerale nemetalice	100,32	101,64	101,14	101,28	99,75	100,24	100,14
Industria metalurgică	99,92	99,28	100,00	98,48	100,75	99,90	98,65

Datele pentru luna noiembrie 2020 sunt rectificate / The data for November 2020 are rectified

Datele pentru luna 2020 decembrie sunt provizorii / The data for December 2020 are provisional

c – date confidențiale./ confidential data.

2020						Activities (divisions)
Jul. July	Aug. Aug.	Sept. Sept.	Oct. Oct.	Nov. Nov.	Dec. Dec.	
100,41	99,80	99,90	100,26	100,66	101,25	INDUSTRY - TOTAL
99,92	97,66	97,69	96,31	99,51	100,58	MINING AND QUARRYING
c	c	c	c	c	c	<i>Mining of coal and lignite</i>
99,43	95,15	98,66	92,49	101,51	100,47	<i>Extraction of crude petroleum and natural gas</i>
c	c	c	c	c	c	<i>Mining of metal ores</i>
99,66	99,88	100,20	99,93	100,04	100,35	<i>Other mining and quarrying</i>
100,55	100,71	93,61	100,47	94,83	100,76	<i>Mining support service activities</i>
100,69	99,95	99,57	100,41	100,08	100,74	MANUFACTURING
99,47	100,50	99,55	101,11	100,31	100,31	<i>Manufacture of food products</i>
99,93	100,16	100,01	99,94	100,44	99,93	<i>Manufacture of beverages</i>
101,34	99,93	100,06	101,49	100,87	101,54	<i>Manufacture of tobacco products</i>
100,05	100,01	99,61	99,86	100,24	100,30	<i>Manufacture of textiles</i>
100,45	100,34	100,48	100,35	100,66	100,42	<i>Manufacture of wearing apparel</i>
100,56	100,20	99,96	100,34	99,95	99,79	<i>Manufacture of leather and related products</i>
99,18	100,26	99,99	100,46	100,25	100,12	<i>Manufacture of wood and of products of wood and cork, except furniture; manufacture of articles of straw and plaiting materials</i>
100,39	99,58	100,17	100,08	100,17	100,53	<i>Manufacture of paper and paper products</i>
100,36	99,52	100,16	99,85	100,25	100,02	<i>Printing and reproduction of recorded media</i>
110,18	97,89	93,66	102,82	99,45	110,01	<i>Manufacture of coke and refined petroleum products</i>
102,27	99,61	99,73	99,46	99,94	101,26	<i>Manufacture of chemicals and chemical products</i>
110,69	99,83	99,94	102,45	100,15	100,33	<i>Manufacture of basic pharmaceutical products and pharmaceutical preparations</i>
100,06	100,22	100,26	100,14	100,33	100,08	<i>Manufacture of rubber and plastic products</i>
99,85	100,34	99,62	100,22	99,56	100,03	<i>Manufacture of other non-metallic mineral products</i>
97,59	100,51	101,26	100,87	101,07	100,56	<i>Manufacture of basic metals</i>

**INDICII PREȚURILOR PRODUCȚIEI INDUSTRIALE PE TOTAL (PIAȚĂ INTERNĂ
ȘI PIAȚĂ EXTERNĂ) pe activități (diviziuni) CAEN Rev.2 - continuare**

**5. INDUSTRIAL PRODUCTION PRICES INDICES FOR TOTAL (DOMESTIC AND
NON-DOMESTIC MARKET) by activities (divisions) CANE Rev.2 - continued**

luna precedentă = 100 / previous month = 100

Activități (diviziuni)	2019	2020					
	Dec. Dec.	Ian. Jan.	Feb. Feb.	Mar. March	Apr. April	Mai May	Iun. June
Industria construcțiilor metalice și a produselor din metal, exclusiv mașini, utilaje și instalații	100,14	99,95	100,53	99,22	100,91	100,17	99,48
Fabricarea calculatoarelor și a produselor electronice și optice	100,28	100,06	100,15	100,39	97,02	100,00	100,16
Fabricarea echipamentelor electrice	99,21	101,15	99,35	100,10	99,72	100,63	99,64
Fabricarea de mașini, utilaje și echipamente n.c.a.	100,06	99,45	101,57	100,47	100,35	100,50	100,90
Fabricarea autovehiculelor de transport rutier, a remorcilor și semiremorcilor	100,29	101,07	99,86	100,70	100,06	101,14	99,10
Fabricarea altor mijloace de transport	101,53	101,88	99,68	100,78	100,17	100,15	98,37
Fabricarea de mobilă	100,44	99,47	100,37	100,16	100,16	99,98	100,28
Alte activități industriale n.c.a.	100,15	101,33	100,09	100,40	100,22	100,05	100,16
Repararea, întreținerea și instalarea mașinilor și echipamentelor	100,03	128,79	100,54	99,57	99,78	100,10	99,94
Producția și furnizarea de energie electrică și termică, gaze, apă caldă și aer condiționat	101,15	104,27	96,78	98,33	96,55	99,37	100,76
Producția și furnizarea de energie electrică și termică, gaze, apă caldă și aer condiționat	101,15	104,27	96,78	98,33	96,55	99,37	100,76
Distribuția apei; salubritate, gestionarea deșeurilor, activități de decontaminare	100,31	100,94	100,58	100,09	100,08	99,79	100,43
Captarea, tratarea și distribuția apei	100,31	100,94	100,58	100,09	100,08	99,79	100,43

luna precedentă = 100 / previous month = 100

MARILE GRUPE INDUSTRIALE	2019	2020					
	Dec. Dec.	Ian. Jan.	Feb. Feb.	Mar. March	Apr. April	Mai May	Iun. June
Industria bunurilor intermediare	99,94	100,15	100,09	100,45	100,04	99,93	99,58
Industria bunurilor de capital	100,28	101,78	100,15	100,48	100,13	100,83	99,57
Industria bunurilor de folosință îndelungată	100,41	100,25	99,98	100,19	99,88	100,34	100,34
Industria bunurilor de uz curent	100,88	100,47	100,18	100,50	100,16	99,62	100,17
Industria energetică	100,26	103,40	95,48	93,37	92,29	98,03	104,73

2020						Activities (divisions)
Jul. July	Aug. Aug.	Sept. Sept.	Oct. Oct.	Nov. Nov.	Dec. Dec.	
100,26	99,70	99,82	99,91	100,32	99,89	Manufacture of fabricated metal products, except machinery and equipment
99,95	99,76	99,84	99,67	99,60	99,58	Manufacture of computer, electronic and optical products
100,73	100,12	99,49	100,16	99,91	100,24	Manufacture of electrical equipment
99,70	100,16	100,53	99,73	99,49	98,89	Manufacture of machinery and equipment n.e.c.
100,51	99,66	99,56	100,01	99,84	100,55	Manufacture of motor vehicles, trailers and semi-trailers
99,39	101,99	100,27	100,16	101,37	99,99	Manufacture of other transport equipment
100,55	100,17	100,40	100,42	100,15	100,11	Manufacture of furniture
99,98	99,99	99,98	100,13	100,42	100,17	Other manufacturing
100,09	100,00	100,13	100,12	99,57	100,06	Repair and installation of machinery and equipment
98,97	99,41	102,26	100,32	104,18	104,21	Electricity, gas, steam and air conditioning supply
98,97	99,41	102,26	100,32	104,18	104,21	Electricity, gas, steam and air conditioning supply
100,95	101,02	100,00	100,00	100,00	100,00	Water supply; sewerage, waste management and remediation activities
100,95	101,02	100,00	100,00	100,00	100,00	Water collection, treatment and supply

2020						MAIN INDUSTRIAL GROUPINGS
Jul. July	Aug. Aug.	Sept. Sept.	Oct. Oct.	Nov. Nov.	Dec. Dec.	
99,83	100,18	99,97	100,24	100,12	100,29	Intermediate goods
100,30	99,81	99,74	99,92	99,84	100,21	Capital goods
100,79	99,64	99,76	100,57	99,93	100,19	Consumer durables
100,44	100,33	99,81	100,76	100,32	100,23	Consumer non - durables
101,24	98,83	100,10	100,19	102,86	104,86	Energy

**INDICII PREȚURILOR PRODUCȚIEI INDUSTRIALE PE TOTAL (PIAȚĂ INTERNĂ
ȘI PIAȚĂ EXTERNĂ) pe activități (diviziuni) CAEN Rev.2**
**6. INDUSTRIAL PRODUCTION PRICE INDICES FOR TOTAL (DOMESTIC AND
NON-DOMESTIC MARKET) by activities (divisions) CANE Rev.2**

luna corespunzătoare din anul precedent = 100 / corresponding month from previous year = 100

Activități (diviziuni)	2019	2020					
	Dec. Dec.	Ian. Jan.	Feb. Feb.	Mar. March	Apr. April	Mai May	Iun. June
INDUSTRIE - TOTAL	103,91	104,72	102,75	100,61	98,33	98,00	99,54
INDUSTRIE EXTRACTIVĂ	96,66	94,32	91,67	89,58	88,88	89,75	91,37
Extracția cărbunelui superior și inferior	c	c	c	c	c	c	c
Extracția petrolului brut și a gazelor naturale	90,82	86,44	82,85	78,44	77,64	78,51	80,88
Extracția minereurilor metalifere	c	c	c	c	c	c	c
Alte activități extractive	104,49	105,50	105,55	104,86	105,10	104,12	103,23
Activități de servicii anexe extracției	105,75	107,13	104,92	109,14	108,01	109,22	109,50
INDUSTRIE PRELUCRĂTOARE	103,82	104,45	102,60	100,44	98,24	97,70	99,50
Industria alimentară	106,58	107,43	107,36	107,52	106,14	104,29	103,64
Fabricarea băuturilor	104,25	102,34	103,08	103,99	103,65	103,33	103,12
Fabricarea produselor din tutun	99,73	100,38	100,12	100,10	101,52	100,68	101,20
Fabricarea produselor textile	100,51	100,13	100,44	100,71	100,54	100,82	101,82
Fabricarea articolelor de îmbrăcăminte	105,12	104,52	104,21	103,75	103,69	103,86	104,31
Tăbăcirea și finisarea pieilor; fabricarea articolelor de voiaj și marochinărie, harnașamentelor și încălțăminte; prepararea și vopsirea blănelor	103,16	101,80	100,97	100,63	100,88	100,52	100,71
Prelucrarea lemnului, fabricarea produselor din lemn și plută, cu excepția mobilei; fabricarea articolelor din paie și din alte materiale vegetale împletite	99,52	98,97	98,76	97,70	98,15	97,68	98,53
Fabricarea hârtiei și a produselor din hârtie	99,84	99,20	97,17	97,69	98,98	99,04	98,25
Tipărirea și reproducerea pe suporturi a înregistrărilor	99,19	99,59	99,59	99,45	99,87	99,10	99,44
Fabricarea produselor de cocserie și a produselor obținute din prelucrarea țițeiului	108,97	116,04	97,21	72,24	51,28	45,94	65,27
Fabricarea substanțelor și a produselor chimice	101,31	102,91	99,69	99,70	96,82	95,64	94,35
Fabricarea produselor farmaceutice de bază și a preparatelor farmaceutice	109,78	103,94	102,64	101,48	103,52	106,49	103,62
Fabricarea produselor din cauciuc și mase plastice	101,69	101,15	100,59	101,91	102,31	102,04	102,28
Fabricarea altor produse din minerale nemetalice	107,41	106,74	105,98	106,73	106,36	105,39	106,19
Industria metalurgică	95,39	94,93	94,96	93,19	94,92	94,61	95,44

Datele pentru luna noiembrie 2020 sunt rectificate / The data for November 2020 are rectified

Datele pentru luna 2020 decembrie sunt provizorii / The data for December 2020 are provisional

c – date confidențiale / confidential data.

2020						Activities (divisions)
Jul. July	Aug. Aug.	Sept. Sept.	Oct. Oct.	Nov. Nov.	Dec. Dec.	
99,21	99,33	99,09	98,96	99,33	100,27	INDUSTRY - TOTAL
99,63	95,82	93,66	89,26	89,19	89,66	MINING AND QUARRYING
c	c	c	c	c	c	Mining of coal and lignite
94,02	87,24	85,94	78,93	80,77	80,98	Extraction of crude petroleum and natural gas
c	c	c	c	c	c	Mining of metal ores
102,91	102,62	102,56	102,30	102,42	103,16	Other mining and quarrying
109,41	109,50	103,22	101,06	95,76	96,64	Mining support service activities
99,77	99,97	99,39	99,50	99,19	99,78	MANUFACTURING
102,81	103,25	102,90	103,63	103,13	102,04	Manufacture of food products
103,13	102,40	102,55	103,02	103,49	103,35	Manufacture of beverages
102,69	103,53	103,42	104,71	105,50	107,14	Manufacture of tobacco products
101,53	101,17	100,90	101,52	101,45	101,27	Manufacture of textiles
104,28	104,89	105,14	104,91	105,24	105,17	Manufacture of wearing apparel
101,13	100,99	101,23	101,00	100,51	100,69	Manufacture of leather and related products
97,30	98,41	98,12	99,35	99,51	99,78	Manufacture of wood and of products of wood and cork, except furniture; manufacture of articles of straw and plaiting materials
98,98	99,23	99,05	98,98	99,56	100,17	Manufacture of paper and paper products
100,03	99,60	99,64	100,14	100,80	100,79	Printing and reproduction of recorded media
68,51	69,50	64,03	65,67	64,48	72,20	Manufacture of coke and refined petroleum products
97,77	96,79	96,95	97,30	96,78	96,93	Manufacture of chemicals and chemical products
114,81	114,02	113,59	114,66	114,73	115,41	Manufacture of basic pharmaceutical products and pharmaceutical preparations
102,67	102,67	102,95	102,91	103,23	103,33	Manufacture of rubber and plastic products
105,39	105,68	105,43	104,95	104,15	103,84	Manufacture of other non-metallic mineral products
92,92	93,90	95,88	96,85	98,22	98,85	Manufacture of basic metals

INDICII PREȚURILOR PRODUCȚIEI INDUSTRIALE PE TOTAL (PIAȚĂ INTERNĂ ȘI PIAȚĂ EXTERNĂ) pe activități (diviziuni) CAEN Rev.2 - continuare
6. INDUSTRIAL PRODUCTION PRICES INDICES FOR TOTAL (DOMESTIC AND NON-DOMESTIC MARKET) by activities (divisions) CANE Rev.2 - continued

luna corespunzătoare din anul precedent = 100 / corresponding month from previous year = 100

Activități (diviziuni)	2019	2020					
	Dec. Dec.	Ian. Jan.	Feb. Feb.	Mar. March	Apr. April	Mai May	Iun. June
Industria construcțiilor metalice și a produselor din metal, exclusiv mașini, utilaje și instalații	103,07	102,07	101,70	100,34	100,53	100,31	99,51
Fabricarea calculatoarelor și a produselor electronice și optice	105,89	105,14	103,51	103,56	99,85	99,55	99,09
Fabricarea echipamentelor electrice	98,86	99,74	98,66	98,27	97,75	98,74	98,21
Fabricarea de mașini, utilaje și echipamente n.c.a.	100,72	100,34	102,16	102,67	102,65	103,30	103,62
Fabricarea autovehiculelor de transport rutier, a remorcilor și semiremorcilor	105,41	105,41	104,61	104,51	103,90	105,28	104,77
Fabricarea altor mijloace de transport	107,25	106,10	103,63	104,28	104,12	104,28	102,27
Fabricarea de mobilă	105,49	103,91	103,80	103,21	102,53	102,14	102,31
Alte activități industriale n.c.a.	106,10	106,28	101,98	101,72	102,26	103,47	103,29
Repararea, întreținerea și instalarea mașinilor și echipamentelor	102,25	130,53	130,36	129,68	129,10	129,40	129,58
Producția și furnizarea de energie electrică și termică, gaze, apă caldă și aer condiționat	106,28	108,90	106,30	104,15	100,91	101,43	101,53
Producția și furnizarea de energie electrică și termică, gaze, apă caldă și aer condiționat	106,28	108,90	106,30	104,15	100,91	101,43	101,53
Distribuția apei; salubritate, gestionarea deșeurilor, activități de decontaminare	103,69	104,14	104,66	104,71	104,68	104,41	104,85
Captarea, tratarea și distribuția apei	103,69	104,14	104,66	104,71	104,68	104,41	104,85

luna corespunzătoare din anul precedent = 100 / corresponding month from previous year = 100

MARILE GRUPE INDUSTRIALE	2019	2020					
	Dec. Dec.	Ian. Jan.	Feb. Feb.	Mar. March	Apr. April	Mai May	Iun. June
Industria bunurilor intermediare	100,95	100,86	100,10	100,02	99,95	99,69	99,65
Industria bunurilor de capital	104,44	105,37	104,80	104,64	104,25	105,26	104,99
Industria bunurilor de folosință îndelungată	104,38	103,15	102,58	102,27	101,84	101,97	102,34
Industria bunurilor de uz curent	105,62	105,42	105,33	105,42	104,61	103,73	103,31
Industria energetică	105,46	108,33	101,69	93,11	84,95	83,47	90,19

2020						Activities (divisions)
Jul. July	Aug. Aug.	Sept. Sept.	Oct. Oct.	Nov. Nov.	Dec. Dec.	
99,88	99,58	99,93	99,56	100,41	100,17	Manufacture of fabricated metal products, except machinery and equipment
98,97	98,75	98,29	97,97	96,88	96,21	Manufacture of computer, electronic and optical products
99,63	100,45	99,81	99,97	100,20	101,24	Manufacture of electrical equipment
103,56	103,83	104,01	104,03	102,94	101,74	Manufacture of machinery and equipment n.e.c.
105,15	104,53	103,71	102,68	101,81	102,07	Manufacture of motor vehicles, trailers and semi-trailers
101,53	103,69	103,81	102,21	105,82	104,21	Manufacture of other transport equipment
102,70	102,68	102,97	102,87	102,57	102,24	Manufacture of furniture
102,82	102,96	102,73	102,49	102,93	102,95	Other manufacturing
129,47	129,65	129,49	129,45	128,64	128,68	Repair and installation of machinery and equipment
95,76	96,29	98,36	97,89	102,01	105,10	Electricity, gas, steam and air conditioning supply
95,76	96,29	98,36	97,89	102,01	105,10	Electricity, gas, steam and air conditioning supply
103,74	104,52	104,39	104,39	104,26	103,94	Water supply; sewerage, waste management and remediation activities
103,74	104,52	104,39	104,39	104,26	103,94	Water collection, treatment and supply

2020						MAIN INDUSTRIAL GROUPINGS
Jul. July	Aug. Aug.	Sept. Sept.	Oct. Oct.	Nov. Nov.	Dec. Dec.	
99,58	99,95	100,16	100,40	100,50	100,86	Intermediate goods
105,24	104,91	104,32	103,47	102,85	102,78	Capital goods
103,24	102,76	102,36	102,53	102,08	101,86	Consumer durables
103,49	103,61	103,40	103,90	103,71	103,04	Consumer non - durables
88,61	88,85	88,48	88,11	90,39	94,53	Energy

**INDICII VALORICI AI CIFREI DE AFACERI DIN INDUSTRIE PE TOTAL, PIAȚA INTERNĂ
ȘI PIAȚA EXTERNĂ - pe activități (diviziuni) CAEN Rev.2 -**

**7. TURNOVER INDICES IN INDUSTRY FOR TOTAL, DOMESTIC AND NON-DOMESTIC
MARKET by activities (divisions) CANE Rev.2**

2015=100

Activități (diviziuni)	Anii	Piața	Ian. Jan.	Feb. Feb.	Mar. March	Apr. April	Mai May	Iun. June
INDUSTRIE – TOTAL	2019	Total	119,6	130,3	140,0	133,6	145,5	135,1
		Internă	108,2	121,0	133,7	132,9	139,3	132,8
		Externă	134,1	142,0	147,9	134,6	153,4	137,9
	2020	Total	127,1	134,2	128,5	79,2	101,0	121,4
		Internă	118,4	125,8	131,2	88,5	106,9	123,6
		Externă	138,0	144,7	125,1	67,5	93,5	118,7
INDUSTRIE EXTRACTIVĂ	2019	Total	109,1	113,0	107,8	97,9	97,5	87,9
		Internă	109,5	113,0	107,9	97,3	97,3	87,7
		Externă	82,6	112,3	102,7	135,7	111,7	101,9
	2020	Total	92,3	87,3	89,5	86,4	82,2	81,8
		Internă	92,5	87,1	89,0	86,0	82,0	81,4
		Externă	82,4	101,2	121,9	116,9	95,2	106,7
Extracția cărbunelui superior și inferior	2019	Total	15,2	16,1	16,1	12,7	18,4	17,8
		Internă	15,2	16,1	16,1	12,7	18,4	17,8
		Externă	-	-	-	-	-	-
	2020	Total	14,6	16,4	22,8	17,2	31,2	22,6
		Internă	14,6	16,4	22,8	17,2	31,2	22,6
		Externă	-	-	-	-	-	-
Extracția petrolului brut și a gazelor naturale	2019	Total	147,5	149,4	129,2	110,0	101,2	91,0
		Internă	147,5	149,4	129,2	110,0	101,2	91,0
		Externă	-	-	-	-	-	-
	2020	Total	112,5	101,3	96,2	87,2	73,8	67,9
		Internă	112,5	101,3	96,2	87,2	73,8	67,9
		Externă	-	-	-	-	-	-
Extracția minereurilor metalifere	2019	Total	37,9	60,5	104,3	110,5	115,2	80,5
		Internă	38,7	61,8	106,6	112,9	117,7	82,3
		Externă	-	-	-	-	-	-
	2020	Total	84,7	26,9	38,4	56,5	77,8	81,1
		Internă	86,5	27,5	39,2	57,7	79,5	82,9
		Externă	-	-	-	-	-	-
Alte activități extractive	2019	Total	68,3	71,6	88,4	104,5	117,0	109,2
		Internă	66,1	68,0	86,2	100,7	115,9	108,4
		Externă	102,8	125,9	122,4	163,2	134,3	121,6
	2020	Total	75,4	82,6	123,3	128,3	154,3	162,1
		Internă	73,9	80,2	122,1	127,9	156,9	164,3
		Externă	98,5	119,5	142,2	134,4	114,8	127,7

Datele pentru luna noiembrie 2020 sunt rectificate / The data for November 2020 are rectified

Datele pentru luna 2020 decembrie sunt provizorii / The data for December 2020 are provisional

Iul. July	Aug. Aug.	Sept. Sept.	Oct. Oct.	Nov. Nov.	Dec. Dec.	Market	Years	Activities (divisions)
143,3	124,5	139,3	149,1	140,6	125,6	Total		
144,9	132,3	140,7	150,0	140,9	129,1	Domestic	2019	
141,2	114,6	137,5	147,9	140,3	121,2	Non-domestic		
								INDUSTRY – TOTAL
135,2	120,9	146,9	149,3	142,5	125,8	Total		
137,5	127,2	144,3	143,9	137,1	127,1	Domestic	2020	
132,3	113,0	150,1	156,1	149,3	124,1	Non-domestic		
97,2	93,8	99,2	107,9	118,6	110,3	Total		
97,4	93,9	99,0	107,9	118,9	110,5	Domestic	2019	
85,6	84,0	107,7	109,8	104,0	98,1	Non-domestic		
								MINING AND QUARRYING
85,9	82,6	93,0	105,2	107,0	109,5	Total		
85,7	82,4	92,6	104,7	106,6	109,7	Domestic	2020	
100,4	94,5	118,8	133,4	137,8	93,3	Non-domestic		
31,9	26,1	29,1	34,8	24,2	17,5	Total		
31,9	26,1	29,1	34,8	24,2	17,5	Domestic	2019	
-	-	-	-	-	-	Non-domestic		
								<i>Mining of coal and lignite</i>
23,5	21,4	30,8	23,9	26,5	30,2	Total		
23,5	21,4	30,8	23,9	26,5	30,2	Domestic	2020	
-	-	-	-	-	-	Non-domestic		
99,1	93,0	94,5	103,5	118,9	116,6	Total		
99,1	93,0	94,5	103,5	118,9	116,6	Domestic	2019	
-	-	-	-	-	-	Non-domestic		
								<i>Extraction of crude petroleum and natural gas</i>
60,3	63,6	71,6	80,3	94,0	104,0	Total		
60,3	63,6	71,6	80,3	94,0	104,0	Domestic	2020	
-	-	-	-	-	-	Non-domestic		
195,1	117,9	84,9	64,5	49,1	75,6	Total		
199,4	120,5	86,8	66,0	50,1	77,3	Domestic	2019	
-	-	-	-	-	-	Non-domestic		
								<i>Mining of metal ores</i>
178,3	119,8	127,0	79,8	103,2	129,4	Total		
182,2	122,4	129,8	81,6	105,5	132,2	Domestic	2020	
-	-	-	-	-	-	Non-domestic		
124,6	139,3	159,5	178,3	174,4	156,2	Total		
126,3	142,2	161,6	181,5	177,7	158,8	Domestic	2019	
99,0	95,4	127,6	129,5	122,9	116,5	Non-domestic		
								<i>Other mining and quarrying</i>
189,5	179,8	200,3	232,2	201,8	170,5	Total		
193,9	184,6	203,9	236,2	203,5	173,9	Domestic	2020	
122,5	105,3	144,8	169,7	175,0	119,2	Non-domestic		

**INDICII VALORICI AI CIFREI DE AFACERI DIN INDUSTRIE PE TOTAL, PIAȚA INTERNĂ
ȘI PIAȚA EXTERNĂ - pe activități (diviziuni) CAEN Rev.2 - continuare**

**7. TURNOVER INDICES IN INDUSTRY FOR TOTAL, DOMESTIC AND NON-DOMESTIC
MARKET by activities (divisions) CANE Rev.2 - continued**

2015=100

Activități (diviziuni)	Anii	Piața	Ian. Jan.	Feb. Feb.	Mar. March	Apr. April	Mai May	Iun. June	
Activități de servicii anexe extracției	2019	Total	56,1	63,7	74,0	64,4	75,0	68,2	
		Internă	56,5	63,5	74,4	64,5	75,4	68,5	
		Externă	21,2	82,3	47,8	56,8	47,5	46,4	
	2020	Total	59,2	66,4	54,6	58,4	48,5	56,2	
		Internă	59,5	66,6	54,4	58,2	48,6	56,3	
		Externă	37,0	51,5	68,5	72,7	38,5	47,1	
	2019	Total	120,1	131,0	141,3	135,1	147,5	137,0	
		Internă	108,1	121,6	135,6	135,5	142,4	136,1	
		Externă	134,1	142,0	147,9	134,6	153,4	138,0	
INDUSTRIE PRELUCRĂTOARE									
2020	Total	128,5	136,1	130,1	78,9	101,7	123,0		
	Internă	120,3	128,7	134,3	88,7	108,7	126,7		
	Externă	138,1	144,8	125,2	67,5	93,5	118,7		
Industria alimentară	2019	Total	100,1	106,7	117,2	121,1	121,1	116,1	
		Internă	99,8	106,3	117,9	122,6	123,5	118,3	
		Externă	102,3	110,4	110,6	107,5	99,0	96,4	
	2020	Total	116,1	119,0	135,3	109,2	113,6	119,2	
		Internă	117,3	120,5	137,5	109,9	116,8	120,7	
		Externă	105,4	105,1	115,4	103,0	83,8	105,2	
	Fabricarea băuturilor	2019	Total	80,1	95,2	115,1	142,5	141,4	170,8
			Internă	78,2	93,3	113,3	140,6	138,5	170,0
			Externă	131,9	143,3	161,0	192,1	218,6	192,7
2020		Total	90,4	107,3	123,7	100,6	120,3	161,7	
		Internă	88,9	106,0	121,8	100,4	118,7	160,5	
		Externă	128,4	141,4	173,6	105,4	161,2	193,0	
Fabricarea produselor din tutun		2019	Total	145,8	143,8	149,2	151,2	140,8	141,8
			Internă	127,2	132,7	124,1	143,4	126,2	150,7
			Externă	172,0	159,5	184,6	162,2	161,3	129,3
	2020	Total	121,9	137,2	145,6	110,6	122,5	155,3	
		Internă	76,9	42,6	57,7	17,5	54,0	72,6	
		Externă	185,4	270,7	269,5	241,9	219,1	271,9	
	Fabricarea produselor textile	2019	Total	116,4	124,0	129,3	116,8	125,6	113,5
			Internă	95,9	105,9	98,1	94,0	97,0	84,8
			Externă	126,2	132,6	144,2	127,7	139,3	127,3
2020		Total	140,3	142,7	137,0	74,0	101,2	125,2	
		Internă	97,9	99,1	94,8	73,5	85,3	102,5	
		Externă	160,6	163,7	157,3	74,3	108,9	136,1	

Jul. July	Aug. Aug.	Sept. Sept.	Oct. Oct.	Nov. Nov.	Dec. Dec.	Market	Years	Activities (divisions)
61,9	59,7	68,0	71,6	87,1	66,4	<i>Total</i>		
62,1	59,7	68,2	71,8	87,6	66,7	<i>Domestic</i>	2019	
51,0	57,3	52,7	56,4	52,0	47,3	<i>Non-domestic</i>		<i>Mining support service activities</i>
60,8	52,1	60,7	74,6	68,9	76,5	<i>Total</i>		
61,2	51,8	60,9	75,4	69,5	77,3	<i>Domestic</i>	2020	
35,7	72,4	42,4	20,3	22,2	12,3	<i>Non-domestic</i>		
145,1	125,7	140,9	150,7	141,5	126,2	<i>Total</i>		
148,4	135,1	143,8	153,1	142,5	130,5	<i>Domestic</i>	2019	
141,3	114,7	137,5	147,9	140,4	121,2	<i>Non-domestic</i>		
								MANUFACTURING
137,2	122,4	149,0	151,1	143,9	126,4	<i>Total</i>		
141,4	130,5	148,1	146,8	139,4	128,4	<i>Domestic</i>	2020	
132,3	113,0	150,1	156,1	149,3	124,1	<i>Non-domestic</i>		
127,3	128,8	126,7	137,9	132,0	127,8	<i>Total</i>		
130,2	132,9	128,3	137,6	132,7	128,6	<i>Domestic</i>	2019	
99,8	90,5	112,0	139,9	125,5	119,7	<i>Non-domestic</i>		<i>Manufacture of food products</i>
135,4	126,2	130,6	135,8	127,7	128,8	<i>Total</i>		
137,1	127,5	129,4	135,5	128,9	130,7	<i>Domestic</i>	2020	
120,0	114,9	142,1	138,4	117,4	110,7	<i>Non-domestic</i>		
176,2	171,9	146,1	118,4	118,9	134,6	<i>Total</i>		
174,3	171,3	145,7	117,5	116,6	134,8	<i>Domestic</i>	2019	
225,6	188,4	157,2	141,9	178,8	128,9	<i>Non-domestic</i>		<i>Manufacture of beverages</i>
182,4	172,5	155,7	117,8	105,2	132,7	<i>Total</i>		
181,7	173,3	155,6	115,9	104,8	133,1	<i>Domestic</i>	2020	
199,9	151,1	159,9	167,5	115,8	124,2	<i>Non-domestic</i>		
143,6	131,4	150,9	169,9	160,0	160,2	<i>Total</i>		
125,6	123,3	112,7	140,7	127,1	168,7	<i>Domestic</i>	2019	
169,0	142,8	204,8	211,1	206,4	148,2	<i>Non-domestic</i>		<i>Manufacture of tobacco products</i>
134,8	120,4	149,1	172,8	129,8	111,4	<i>Total</i>		
53,4	53,6	69,5	86,0	67,8	59,1	<i>Domestic</i>	2020	
249,8	214,6	261,4	295,2	217,2	185,3	<i>Non-domestic</i>		
123,7	87,3	137,6	152,3	152,3	111,2	<i>Total</i>		
104,7	87,3	110,2	127,8	138,7	107,5	<i>Domestic</i>	2019	
132,8	87,3	150,8	164,1	158,9	113,0	<i>Non-domestic</i>		<i>Manufacture of textiles</i>
121,4	101,5	136,7	143,4	138,5	111,4	<i>Total</i>		
110,6	102,8	119,9	123,8	131,3	107,5	<i>Domestic</i>	2020	
126,6	100,8	144,8	152,8	142,0	113,3	<i>Non-domestic</i>		

**INDICII VALORICI AI CIFREI DE AFACERI DIN INDUSTRIE PE TOTAL, PIAȚA INTERNĂ
ȘI PIAȚA EXTERNĂ - pe activități (diviziuni) CAEN Rev.2 - continuare**

**7. TURNOVER INDICES IN INDUSTRY FOR TOTAL, DOMESTIC AND NON-DOMESTIC
MARKET by activities (divisions) CANE Rev.2 - continued**

2015=100

Activități (diviziuni)	Anii	Piața	Ian. Jan.	Feb. Feb.	Mar. March	Apr. April	Mai May	Iun. June
Fabricarea articolelor de îmbrăcăminte	2019	Total	91,3	100,1	107,0	95,8	103,4	105,7
		Internă	101,8	107,6	116,2	114,2	124,5	121,3
		Externă	83,7	94,7	100,3	82,3	88,0	94,3
	2020	Total	92,9	91,3	72,8	54,9	66,0	81,1
		Internă	102,4	95,4	80,2	77,3	83,2	96,4
		Externă	85,9	88,2	67,4	38,5	53,4	69,9
Tăbăcirea și finisarea pieilor; fabricarea articolelor de voiaj și marochinărie, harnașamentelor și încălțăminte; prepararea și vopsirea blănurilor	2019	Total	99,1	111,1	112,9	94,1	104,4	103,7
		Internă	88,1	101,9	110,1	102,5	109,6	116,9
		Externă	106,1	116,9	114,6	88,7	101,1	95,3
	2020	Total	84,8	87,1	68,3	35,8	56,6	79,2
		Internă	72,2	76,2	64,6	38,6	48,1	73,0
		Externă	92,8	94,1	70,6	34,0	62,0	83,2
Prelucrarea lemnului, fabricarea produselor din lemn și plută, cu excepția mobilei; fabricarea articolelor din paie și din alte materiale vegetale împletite	2019	Total	97,6	104,1	111,2	107,3	116,8	107,9
		Internă	92,9	103,1	108,9	113,5	112,8	109,6
		Externă	103,2	105,4	113,9	99,9	121,6	105,9
	2020	Total	109,6	108,2	109,6	76,6	100,6	111,7
		Internă	114,0	111,7	111,8	69,1	107,4	113,1
		Externă	104,3	103,9	107,0	85,5	92,5	109,9
Fabricarea hârtiei și a produselor din hârtie	2019	Total	156,0	148,0	152,8	145,2	158,5	139,2
		Internă	147,9	144,2	148,1	141,0	153,4	135,9
		Externă	188,1	162,9	171,2	161,7	178,5	152,1
	2020	Total	138,2	142,9	168,0	120,9	120,4	141,1
		Internă	132,4	136,1	164,6	116,4	112,8	136,3
		Externă	161,1	169,4	181,4	138,7	150,6	160,2
Tipărirea și reproducerea pe suporturi a înregistrărilor	2019	Total	106,5	126,7	127,9	131,3	142,7	127,9
		Internă	104,9	121,9	124,1	128,6	136,7	124,9
		Externă	117,8	160,4	154,6	150,6	185,1	148,9
	2020	Total	132,3	136,1	133,9	103,3	108,2	114,3
		Internă	132,8	136,9	134,3	100,6	105,9	110,2
		Externă	128,7	130,8	131,2	121,7	124,0	143,3
Fabricarea produselor de cocserie și a produselor obținute din prelucrarea țițeiului	2019	Total	108,7	113,7	115,7	126,6	143,3	135,9
		Internă	102,5	112,5	130,9	134,4	149,6	140,5
		Externă	118,2	115,5	91,9	114,3	133,6	128,6
	2020	Total	124,9	108,6	75,9	45,4	61,9	79,2
		Internă	133,2	119,1	97,9	53,4	73,3	92,4
		Externă	112,0	92,3	41,6	32,9	44,1	58,7

Jul. July	Aug. Aug.	Sept. Sept.	Oct. Oct.	Nov. Nov.	Dec. Dec.	Market	Years	Activities (divisions)
117,5	96,8	102,1	105,1	103,1	92,0	Total	2019	Manufacture of wearing apparel
130,7	116,9	122,1	129,5	123,9	119,9	Domestic		
107,8	82,1	87,5	87,2	87,9	71,6	Non-domestic		
94,0	80,8	86,5	83,3	76,0	73,8	Total	2020	
109,4	91,4	95,6	96,1	95,4	98,1	Domestic		
82,7	73,0	79,8	73,9	61,8	56,0	Non-domestic		
113,1	83,6	112,4	118,5	113,0	88,0	Total	2019	Manufacture of leather and related products
109,8	101,6	128,1	136,2	130,3	112,4	Domestic		
115,2	72,1	102,5	107,3	102,1	72,4	Non-domestic		
86,6	61,1	85,4	84,2	82,2	66,3	Total	2020	
71,8	60,7	77,7	77,6	77,8	68,2	Domestic		
95,9	61,4	90,3	88,4	85,0	65,1	Non-domestic		
112,3	101,7	113,6	121,3	114,4	85,2	Total	2019	Manufacture of wood and of products of wood and cork, except furniture; manufacture of articles of straw and plaiting materials
109,9	106,1	119,1	122,5	119,6	87,9	Domestic		
115,3	96,4	107,1	119,8	108,3	82,1	Non-domestic		
121,6	111,5	126,5	130,3	120,6	109,9	Total	2020	
124,8	117,0	125,7	129,5	119,9	110,6	Domestic		
117,7	105,0	127,6	131,4	121,4	109,0	Non-domestic		
160,4	146,1	147,0	160,1	153,1	133,3	Total	2019	Manufacture of paper and paper products
159,3	149,0	143,5	155,6	151,7	132,3	Domestic		
164,8	134,7	161,0	177,6	158,3	137,4	Non-domestic		
155,6	137,8	148,9	151,4	151,0	139,5	Total	2020	
154,3	138,8	145,5	146,7	145,2	135,4	Domestic		
160,6	133,5	162,0	170,0	173,9	155,7	Non-domestic		
137,9	129,0	129,7	147,3	132,4	154,8	Total	2019	Printing and reproduction of recorded media
136,7	127,1	124,9	143,9	129,0	156,8	Domestic		
146,3	142,7	163,2	171,6	156,4	140,9	Non-domestic		
120,7	116,1	148,5	128,7	136,9	133,6	Total	2020	
115,9	114,8	148,6	123,9	133,0	132,9	Domestic		
154,9	125,0	148,1	162,1	164,2	139,2	Non-domestic		
153,8	139,1	139,1	139,4	126,1	135,6	Total	2019	Manufacture of coke and refined petroleum products
163,4	158,2	151,6	156,9	138,1	130,2	Domestic		
138,9	109,3	119,7	112,0	107,4	143,9	Non-domestic		
92,2	81,2	86,4	85,2	83,9	90,6	Total	2020	
108,1	102,1	103,4	102,4	92,9	103,9	Domestic		
67,5	48,8	60,1	58,3	69,9	69,9	Non-domestic		

**INDICII VALORICI AI CIFREI DE AFACERI DIN INDUSTRIE PE TOTAL, PIAȚA INTERNĂ
ȘI PIAȚA EXTERNĂ - pe activități (diviziuni) CAEN Rev.2 - continuare**

**7. TURNOVER INDICES IN INDUSTRY FOR TOTAL, DOMESTIC AND NON-DOMESTIC
MARKET by activities (divisions) CANE Rev.2 - continued**

2015=100

Activități (diviziuni)	Anii	Piața	Ian. Jan.	Feb. Feb.	Mar. March	Apr. April	Mai May	Iun. June
Fabricarea substanțelor și a produselor chimice	2019	Total	119,8	132,7	150,4	139,9	149,2	125,1
		Internă	107,5	126,6	147,6	141,5	138,9	121,6
		Externă	158,1	151,5	159,1	134,9	181,1	136,0
	2020	Total	116,3	143,1	152,4	108,4	117,0	130,0
		Internă	109,9	140,2	153,1	109,4	116,7	129,8
		Externă	136,3	152,1	150,2	105,4	117,9	130,5
Fabricarea produselor farmaceutice de bază și a preparatelor farmaceutice	2019	Total	91,1	111,5	107,6	107,5	112,8	123,1
		Internă	97,4	127,3	121,6	117,8	125,8	137,4
		Externă	76,6	75,4	75,7	84,1	83,0	90,8
	2020	Total	106,2	118,0	152,7	113,2	92,6	105,8
		Internă	107,1	125,1	169,7	113,7	80,9	96,1
		Externă	104,0	101,9	114,0	112,2	119,2	127,9
Fabricarea produselor din cauciuc și mase plastice	2019	Total	121,9	135,5	145,7	134,7	147,6	139,5
		Internă	113,3	132,7	145,0	136,0	150,8	141,0
		Externă	129,8	138,0	146,4	133,6	144,7	138,1
	2020	Total	131,7	149,5	135,9	72,1	100,0	126,6
		Internă	125,0	153,0	150,5	94,4	122,8	138,4
		Externă	137,9	146,3	122,7	51,8	79,3	115,8
Fabricarea altor produse din minerale nemetalice	2019	Total	71,1	105,4	137,4	136,1	147,8	142,8
		Internă	64,4	103,0	137,9	137,8	149,2	146,1
		Externă	120,6	123,1	133,1	123,9	137,5	118,0
	2020	Total	88,2	117,4	138,1	113,4	149,2	154,6
		Internă	83,1	114,0	140,2	118,5	156,5	158,5
		Externă	125,7	142,4	122,5	75,8	95,4	125,9
Industria metalurgică	2019	Total	131,7	128,1	143,0	130,1	142,8	131,9
		Internă	116,0	125,0	127,8	121,4	135,5	131,6
		Externă	143,5	130,4	154,4	136,7	148,3	132,1
	2020	Total	117,8	117,6	115,0	98,5	105,9	98,0
		Internă	107,4	102,2	108,2	74,4	99,2	94,9
		Externă	125,7	129,2	120,2	116,6	110,9	100,3
Industria construcțiilor metalice și a produselor din metal, exclusiv mașini, utilaje și instalații	2019	Total	109,7	132,0	149,8	133,1	152,0	142,8
		Internă	102,5	126,4	147,8	133,3	150,0	141,5
		Externă	124,0	142,9	153,8	132,8	155,9	145,4
	2020	Total	114,2	127,5	136,1	94,8	113,8	133,9
		Internă	106,9	122,0	134,9	90,2	116,3	137,3
		Externă	128,8	138,4	138,5	104,0	108,9	127,4

Jul. July	Aug. Aug.	Sept. Sept.	Oct. Oct.	Nov. Nov.	Dec. Dec.	Market	Years	Activities (divisions)
127,6	136,9	138,3	139,4	124,8	101,0	Total	2019	Manufacture of chemicals and chemical products
122,0	137,0	136,5	137,7	120,5	103,9	Domestic		
145,1	136,8	144,0	144,8	138,1	91,8	Non-domestic		
142,2	130,9	140,9	139,4	138,0	137,9	Total	2020	
147,8	130,0	137,7	138,1	133,2	138,6	Domestic		
124,7	133,9	151,0	143,6	152,9	135,6	Non-domestic		
109,8	99,8	125,9	141,3	132,1	133,2	Total	2019	Manufacture of basic pharmaceutical products and pharmaceutical preparations
107,3	102,7	134,5	142,8	130,8	152,5	Domestic		
115,5	93,1	106,2	138,0	134,9	89,3	Non-domestic		
109,2	104,4	136,0	127,5	134,0	129,3	Total	2020	
108,9	103,7	140,5	135,2	139,2	136,1	Domestic		
109,8	106,0	125,6	110,0	122,2	114,0	Non-domestic		
148,6	130,9	149,7	160,0	147,9	108,9	Total	2019	Manufacture of rubber and plastic products
155,0	137,4	159,3	174,1	158,0	126,5	Domestic		
142,9	124,9	140,9	147,1	138,7	92,8	Non-domestic		
145,4	134,0	163,2	163,9	149,5	112,0	Total	2020	
156,2	139,9	172,4	173,3	154,8	129,6	Domestic		
135,6	128,6	154,8	155,4	144,6	95,9	Non-domestic		
164,3	154,7	157,6	164,5	146,0	99,8	Total	2019	Manufacture of other non-metallic mineral products
169,8	161,2	162,4	168,6	148,5	101,9	Domestic		
124,0	106,2	121,8	134,7	128,1	83,9	Non-domestic		
170,9	159,7	172,9	161,4	145,3	101,6	Total	2020	
174,9	165,6	177,7	163,9	146,7	101,6	Domestic		
141,4	116,5	137,3	142,7	135,1	101,5	Non-domestic		
129,8	115,4	122,7	123,4	119,0	98,6	Total	2019	Manufacture of basic metals
126,2	116,9	124,9	126,3	111,1	88,4	Domestic		
132,4	114,3	121,0	121,2	124,9	106,3	Non-domestic		
100,0	93,7	103,3	116,3	112,3	99,9	Total	2020	
103,1	93,3	101,8	109,8	107,9	89,8	Domestic		
97,6	94,0	104,5	121,1	115,7	107,5	Non-domestic		
151,1	134,8	151,2	153,0	146,4	118,3	Total	2019	Manufacture of fabricated metal products, except machinery and equipment
155,1	140,9	157,9	157,9	148,9	125,7	Domestic		
143,0	122,6	137,8	143,2	141,6	103,7	Non-domestic		
148,4	131,0	149,5	150,1	140,0	121,7	Total	2020	
154,0	139,4	153,5	151,8	141,2	126,6	Domestic		
137,1	114,4	141,6	146,8	137,7	111,9	Non-domestic		

**INDICII VALORICI AI CIFREI DE AFACERI DIN INDUSTRIE PE TOTAL, PIAȚA INTERNĂ
ȘI PIAȚA EXTERNĂ - pe activități (diviziuni) CAEN Rev.2 - continuare**

**7. TURNOVER INDICES IN INDUSTRY FOR TOTAL, DOMESTIC AND NON-DOMESTIC
MARKET by activities (divisions) CANE Rev.2 - continued**

2015=100

Activități (diviziuni)	Anii	Piața	Ian. Jan.	Feb. Feb.	Mar. March	Apr. April	Mai May	Iun. June
Fabricarea calculatoarelor și a produselor electronice și optice	2019	Total	121,4	133,8	153,0	120,5	133,8	130,8
		Internă	92,4	96,2	101,1	84,3	91,4	85,8
		Externă	141,0	159,1	188,0	145,0	162,4	161,2
	2020	Total	135,5	135,6	153,9	115,1	116,7	145,3
		Internă	87,7	98,6	106,5	81,0	87,7	114,8
		Externă	167,6	160,5	185,8	138,1	136,2	165,8
Fabricarea echipamentelor electrice	2019	Total	133,9	146,9	152,7	136,4	156,1	136,1
		Internă	109,8	119,3	131,8	118,7	134,9	123,4
		Externă	148,7	163,8	165,5	147,2	169,1	143,9
	2020	Total	140,5	148,8	146,5	100,6	117,9	140,0
		Internă	118,9	128,4	124,8	76,1	92,3	120,8
		Externă	153,7	161,2	159,8	115,6	133,6	151,8
Fabricarea de mașini, utilaje și echipamente n.c.a.	2019	Total	140,5	152,5	167,9	154,8	172,4	150,2
		Internă	157,4	178,6	222,4	181,2	197,9	198,3
		Externă	133,1	141,1	144,1	143,3	161,3	129,2
	2020	Total	145,9	153,1	154,3	98,5	108,6	137,6
		Internă	168,3	186,6	187,3	96,3	121,1	174,5
		Externă	136,2	138,5	139,9	99,5	103,2	121,5
Fabricarea autovehiculelor de transport rutier, a remorcilor și semiremorcilor	2019	Total	162,6	170,9	181,0	166,3	183,4	163,8
		Internă	170,2	177,8	188,1	186,3	196,3	175,4
		Externă	159,7	168,4	178,3	158,8	178,6	159,5
	2020	Total	171,8	181,8	139,9	37,4	93,4	135,1
		Internă	184,1	191,1	164,9	45,0	98,7	141,1
		Externă	167,3	178,4	130,6	34,5	91,5	132,8
Fabricarea altor mijloace de transport	2019	Total	65,3	112,5	83,6	119,2	151,2	128,0
		Internă	106,0	172,2	154,2	252,8	189,5	148,2
		Externă	49,5	89,4	56,3	67,4	136,4	120,2
	2020	Total	81,5	118,0	156,7	78,7	89,1	80,6
		Internă	150,1	180,3	167,7	132,8	158,4	157,3
		Externă	55,0	93,9	152,4	57,8	62,2	50,9
Fabricarea de mobilă	2019	Total	108,3	115,8	120,1	115,0	125,5	114,1
		Internă	105,8	119,3	119,9	124,6	132,5	123,5
		Externă	110,4	112,9	120,3	107,0	119,6	106,2
	2020	Total	109,4	118,2	102,7	53,9	84,3	120,4
		Internă	113,3	121,0	121,0	68,2	93,7	131,4
		Externă	106,2	115,9	87,4	41,9	76,4	111,1

Iul. July	Aug. Aug.	Sept. Sept.	Oct. Oct.	Nov. Nov.	Dec. Dec.	Market	Years	Activities (divisions)
128,5	135,1	140,8	149,3	159,5	138,2	Total	2019	Manufacture of computer, electronic and optical products
83,9	99,9	87,6	133,1	123,7	111,5	Domestic		
158,6	158,9	176,7	160,3	183,6	156,2	Non-domestic		
135,4	130,3	152,1	150,3	138,6	148,7	Total	2020	
102,6	98,7	110,0	106,7	102,6	128,2	Domestic		
157,5	151,6	180,6	179,7	162,9	162,5	Non-domestic		
149,9	132,3	153,7	168,2	159,1	120,1	Total	2019	Manufacture of electrical equipment
137,6	123,5	136,2	157,2	147,3	111,5	Domestic		
157,4	137,6	164,5	174,9	166,3	125,4	Non-domestic		
164,6	143,1	180,8	194,6	182,7	155,7	Total	2020	
142,5	138,2	161,4	171,0	154,1	143,9	Domestic		
178,2	146,2	192,6	209,1	200,3	162,9	Non-domestic		
176,2	126,9	153,5	166,1	158,3	135,3	Total	2019	Manufacture of machinery and equipment n.e.c.
224,9	148,5	196,8	203,9	196,2	178,8	Domestic		
155,0	117,5	134,7	149,6	141,8	116,3	Non-domestic		
154,1	131,1	161,8	173,4	167,8	137,2	Total	2020	
182,9	169,7	201,2	223,6	209,9	169,4	Domestic		
141,5	114,3	144,6	151,5	149,5	123,2	Non-domestic		
163,4	120,6	162,2	183,0	169,7	154,2	Total	2019	Manufacture of motor vehicles, trailers and semi-trailers
188,6	131,2	180,8	214,6	199,3	173,9	Domestic		
154,0	116,6	155,3	171,3	158,8	146,9	Non-domestic		
149,0	126,7	197,4	206,4	200,0	149,2	Total	2020	
166,1	148,3	233,5	233,4	223,0	155,0	Domestic		
142,7	118,7	184,0	196,4	191,4	147,1	Non-domestic		
139,3	106,2	109,8	131,5	91,9	154,0	Total	2019	Manufacture of other transport equipment
239,3	122,8	208,6	188,2	125,4	312,3	Domestic		
100,6	99,7	71,4	109,5	78,9	92,7	Non-domestic		
155,6	134,6	148,1	117,3	111,0	159,4	Total	2020	
175,7	173,2	199,7	155,4	208,2	236,9	Domestic		
147,8	119,6	128,1	102,5	73,3	129,4	Non-domestic		
121,6	115,5	126,4	142,8	143,6	118,5	Total	2019	Manufacture of furniture
135,8	135,2	140,4	161,0	164,1	148,0	Domestic		
109,7	99,0	114,6	127,5	126,4	93,8	Non-domestic		
133,5	120,0	138,5	142,2	139,1	129,6	Total	2020	
143,6	129,1	154,3	157,1	154,7	153,6	Domestic		
125,0	112,4	125,1	129,6	125,9	109,4	Non-domestic		

**INDICII VALORICI AI CIFREI DE AFACERI DIN INDUSTRIE PE TOTAL, PIAȚA INTERNĂ
ȘI PIAȚA EXTERNĂ - pe activități (diviziuni) CAEN Rev.2 - continuare**

**7. TURNOVER INDICES IN INDUSTRY FOR TOTAL, DOMESTIC AND NON-DOMESTIC
MARKET by activities (divisions) CANE Rev.2 - continued**

2015=100

Activități (diviziuni)	Anii	Piața	Ian. Jan.	Feb. Feb.	Mar. March	Apr. April	Mai May	Iun. June
Alte activități industriale n.c.a.	2019	Total	131,6	142,3	148,4	141,1	163,0	146,9
		Internă	122,6	128,7	140,0	133,1	152,6	133,4
		Externă	144,7	162,0	160,5	152,7	178,2	166,5
	2020	Total	122,1	134,5	126,6	85,7	105,7	129,2
		Internă	100,6	112,6	91,8	64,7	83,1	101,8
		Externă	153,4	166,4	177,2	116,2	138,7	169,1
Repararea, întreținerea și instalarea mașinilor și echipamentelor	2019	Total	87,1	85,0	117,0	110,1	113,7	111,9
		Internă	84,4	81,6	114,4	106,5	109,1	106,8
		Externă	133,6	144,0	161,5	171,8	193,4	199,4
	2020	Total	102,9	97,0	194,2	142,7	121,8	149,1
		Internă	100,7	93,2	195,2	141,5	119,1	145,6
		Externă	139,7	163,4	178,1	162,3	169,3	208,0

2015=100

MARILE GRUPE INDUSTRIALE	Anii	Piața	Ian. Jan.	Feb. Feb.	Mar. March	Apr. April	Mai May	Iun. June
Industria bunurilor intermediare	2019	Total	114,1	125,2	139,3	129,9	142,6	129,4
		Internă	99,1	114,8	130,8	126,4	135,7	125,5
		Externă	136,3	140,4	151,7	135,1	152,6	135,3
	2020	Total	117,9	129,2	131,8	95,1	112,0	124,3
		Internă	104,8	120,2	129,5	93,7	115,1	125,8
		Externă	137,1	142,4	135,2	97,3	107,3	122,1
Industria bunurilor de capital	2019	Total	140,4	152,9	162,8	149,6	167,2	150,6
		Internă	134,7	149,7	164,3	158,6	164,6	151,7
		Externă	143,5	154,6	161,9	144,8	168,7	150,1
	2020	Total	148,2	158,3	140,1	58,4	95,5	127,9
		Internă	145,2	155,0	155,3	72,5	103,3	135,6
		Externă	149,8	160,1	132,0	50,9	91,2	123,7
Industria bunurilor de folosință îndelungată	2019	Total	122,0	133,5	138,0	136,1	149,6	135,9
		Internă	110,0	123,0	129,6	135,0	149,8	141,4
		Externă	129,9	140,4	143,5	136,8	149,5	132,4
	2020	Total	132,0	148,0	141,3	72,7	110,1	154,9
		Internă	131,8	142,5	138,0	74,4	109,5	160,0
		Externă	132,1	151,5	143,4	71,7	110,5	151,5
Industria bunurilor de uz curent	2019	Total	98,9	108,9	118,0	121,1	123,9	125,7
		Internă	98,1	108,2	119,3	126,8	128,9	132,2
		Externă	101,5	111,0	113,9	102,6	107,6	104,5
	2020	Total	112,6	116,5	124,9	96,0	105,8	120,8
		Internă	113,2	117,1	130,3	103,4	112,3	125,3
		Externă	110,5	114,7	107,2	72,1	84,5	106,1
Industria energetică	2019	Total	117,3	121,5	118,2	121,9	132,4	124,4
		Internă	116,9	124,1	129,2	125,0	131,9	122,6
		Externă	118,2	115,5	91,9	114,3	133,6	128,6
	2020	Total	121,2	106,2	80,3	55,2	64,5	76,2
		Internă	125,0	112,1	96,6	64,5	73,1	83,4
		Externă	112,0	92,3	41,6	32,9	44,1	58,7

Iul. July	Aug. Aug.	Sept. Sept.	Oct. Oct.	Nov. Nov.	Dec. Dec.	Market	Years	Activities (divisions)
159,8	117,2	146,4	162,6	145,0	124,4	Total	2019	Other manufacturing n.e.c.
142,1	118,8	124,5	148,5	132,1	126,3	Domestic		
185,5	114,9	178,2	183,2	163,8	121,6	Non-domestic		
157,0	123,9	152,1	147,2	143,8	132,7	Total	2020	
117,8	98,6	118,9	106,3	113,0	113,3	Domestic		
214,1	160,6	200,6	206,7	188,6	160,9	Non-domestic		
127,4	104,8	99,3	107,8	107,5	121,6	Total	2019	Repair and installation of machinery and equipment
123,4	102,6	96,5	105,2	102,6	115,5	Domestic		
197,2	141,7	147,3	152,4	192,4	226,3	Non-domestic		
114,6	114,0	130,9	143,3	152,5	158,5	Total	2020	
105,0	103,3	118,7	131,2	137,9	144,5	Domestic		
280,3	298,0	341,5	353,2	405,8	399,6	Non-domestic		
Iul. July	Aug. Aug.	Sept. Sept.	Oct. Oct.	Nov. Nov.	Dec. Dec.	Market	Years	MAIN INDUSTRIAL GROUPINGS
138,4	125,6	137,3	143,9	136,3	104,8	Total	2019	Intermediate goods
136,1	127,8	136,6	144,6	133,5	105,1	Domestic		
141,7	122,4	138,2	142,8	140,3	104,4	Non-domestic		
138,7	126,2	144,4	148,1	138,5	117,1	Total	2020	
142,9	129,2	143,5	144,8	134,2	116,3	Domestic		
132,5	122,0	145,7	152,9	144,8	118,2	Non-domestic		
155,2	118,6	150,3	166,9	154,6	146,2	Total	2019	Capital goods
169,7	124,4	161,5	180,2	167,1	163,4	Domestic		
147,4	115,5	144,3	159,7	148,0	137,0	Non-domestic		
142,4	123,7	175,1	180,4	175,3	143,8	Total	2020	
146,5	136,6	185,2	186,8	183,2	150,7	Domestic		
140,2	116,8	169,7	177,1	171,0	140,2	Non-domestic		
146,8	135,4	150,0	170,8	163,8	125,1	Total	2019	Consumer durables
156,4	159,7	158,0	188,0	180,5	149,7	Domestic		
140,6	119,6	144,8	159,5	153,0	109,1	Non-domestic		
177,7	145,6	178,2	187,7	174,6	158,7	Total	2020	
175,4	158,1	184,6	190,6	176,3	173,9	Domestic		
179,3	137,4	174,0	185,9	173,5	148,8	Non-domestic		
134,3	127,7	129,4	135,5	130,0	125,7	Total	2019	Consumer non - durables
139,6	138,9	134,1	137,8	132,7	134,8	Domestic		
117,0	91,3	114,2	127,8	121,4	96,1	Non-domestic		
133,2	122,8	131,5	127,2	119,7	120,7	Total	2020	
139,8	130,9	135,0	129,7	124,1	129,2	Domestic		
111,7	96,5	120,1	119,0	105,4	92,9	Non-domestic		
139,9	127,3	127,8	130,1	123,7	130,2	Total	2019	Energy
140,4	134,8	131,1	137,7	130,5	124,5	Domestic		
138,9	109,3	119,7	112,0	107,4	143,9	Non-domestic		
84,2	76,6	82,5	83,6	85,9	93,4	Total	2020	
91,1	88,3	91,9	94,2	92,6	103,2	Domestic		
67,5	48,8	60,1	58,3	69,9	69,9	Non-domestic		

**INDICII VALORICI AI COMENZILOR NOI DIN INDUSTRIA PRELUCRĂTOARE PE TOTAL,
PIAȚA INTERNĂ ȘI PIAȚA EXTERNĂ - pe activități (diviziuni) CAEN Rev.2**
**8. NEW ORDER INDICES IN MANUFACTURING FOR TOTAL, DOMESTIC AND
NON-DOMESTIC MARKET by activities (divisions) CANE Rev.2**

2015=100

Activități (diviziuni)	Anii	Piața	Ian. Jan.	Feb. Feb.	Mar. March	Apr. April	Mai May	Iun. June
INDUSTRIE PRELUCRĂTOARE CARE LUCREAZĂ PE BAZĂ DE COMENZI	2019	Total	138,8	143,2	151,9	156,6	157,8	143,5
		Internă	139,7	138,7	149,9	147,2	160,8	141,1
		Externă	138,3	146,1	153,2	162,8	155,8	145,1
	2020	Total	144,0	151,2	146,6	89,1	106,4	129,0
		Internă	139,3	144,4	145,6	93,1	109,8	132,5
		Externă	147,2	155,7	147,2	86,5	104,1	126,7
Fabricarea produselor textile	2019	Total	121,6	130,4	135,6	122,4	131,9	119,9
		Internă	103,6	113,5	106,3	102,5	105,1	90,8
		Externă	130,3	138,5	149,6	132,0	144,8	133,9
	2020	Total	120,2	122,9	114,8	65,6	84,8	112,7
		Internă	101,4	103,8	103,0	85,9	91,1	112,2
		Externă	129,2	132,0	120,5	55,8	81,8	112,9
Fabricarea articolelor de îmbrăcăminte	2019	Total	94,9	102,9	106,7	98,4	104,9	107,1
		Internă	108,3	111,0	113,7	117,7	124,2	122,2
		Externă	85,1	97,0	101,5	84,4	90,8	96,0
	2020	Total	88,4	91,4	74,4	55,1	67,6	83,6
		Internă	91,5	95,4	83,2	77,4	84,4	100,1
		Externă	86,2	88,5	68,0	38,8	55,2	71,5
Fabricarea hârtiei și a produselor din hârtie	2019	Total	157,6	147,0	159,4	152,9	163,3	144,2
		Internă	150,5	141,4	155,1	149,7	158,3	141,3
		Externă	185,3	169,1	176,5	165,4	182,9	155,5
	2020	Total	143,1	146,1	174,0	122,7	130,7	151,3
		Internă	138,2	140,8	171,1	117,7	119,7	146,2
		Externă	162,4	167,1	185,3	142,1	173,6	171,0
Fabricarea substanțelor și a produselor chimice	2019	Total	143,8	133,2	148,7	138,6	155,0	116,5
		Internă	140,2	125,9	144,0	138,8	146,7	109,4
		Externă	155,0	155,9	163,3	137,9	181,0	138,6
	2020	Total	126,8	159,0	153,8	121,2	122,0	131,2
		Internă	119,3	159,6	154,3	122,7	124,8	127,7
		Externă	150,0	157,1	152,3	116,7	113,3	142,0
Fabricarea produselor farmaceutice de bază și a preparatelor farmaceutice	2019	Total	91,7	114,3	107,1	110,7	118,1	112,5
		Internă	99,1	131,9	121,3	120,6	130,4	127,3
		Externă	74,8	74,2	74,9	88,2	90,0	78,7
	2020	Total	109,7	118,9	155,4	116,8	95,7	99,2
		Internă	110,2	124,2	169,9	116,9	79,9	91,6
		Externă	108,7	106,8	122,2	116,6	131,7	116,6

Datele pentru luna noiembrie 2020 sunt rectificate / The data for November 2020 are rectified

Datele pentru luna 2020 decembrie sunt provizorii / The data for December 2020 are provisional

Jul. July	Aug. Aug.	Sept. Sept.	Oct. Oct.	Nov. Nov.	Dec. Dec.	Market	Years	Activities (divisions)	
147,2	128,4	146,1	165,3	148,9	131,8	Total	2019	MANUFACTURING WHICH WORKS BY ORDERS	
161,0	127,2	151,2	170,9	159,4	138,8	Domestic			
138,0	129,1	142,7	161,5	141,9	127,2	Non-domestic			
140,7	124,3	167,4	175,2	165,1	142,0	Total	2020		
148,6	133,0	167,7	170,0	161,9	144,9	Domestic			
135,4	118,5	167,1	178,7	167,2	140,0	Non-domestic			
129,5	92,6	146,1	158,2	161,2	116,6	Total	2019		Manufacture of textiles
111,4	92,1	118,5	138,6	151,6	114,1	Domestic			
138,1	92,8	159,3	167,7	165,9	117,7	Non-domestic			
113,1	93,5	122,6	129,9	129,4	97,6	Total	2020		
119,3	110,5	120,5	133,4	141,7	115,0	Domestic			
110,1	85,3	123,7	128,1	123,5	89,3	Non-domestic			
117,8	93,3	118,8	102,9	100,0	91,4	Total	2019	Manufacture of wearing apparel	
130,3	107,2	116,7	118,8	117,3	116,3	Domestic			
108,7	83,1	120,2	91,3	87,3	73,2	Non-domestic			
96,0	82,7	87,3	83,1	77,9	76,0	Total	2020		
111,5	94,5	97,9	96,7	97,8	99,7	Domestic			
84,6	74,1	79,5	73,1	63,3	58,6	Non-domestic			
166,1	153,9	156,9	167,2	159,2	137,7	Total	2019		Manufacture of paper and paper products
167,4	157,7	151,5	162,3	158,7	136,8	Domestic			
161,1	138,9	178,2	186,2	161,5	141,4	Non-domestic			
159,7	142,0	153,7	155,3	149,3	136,6	Total	2020		
159,7	143,1	150,4	151,8	144,0	134,3	Domestic			
159,8	137,7	166,6	168,7	170,2	145,6	Non-domestic			
134,1	130,9	136,8	145,0	129,6	103,8	Total	2019	Manufacture of chemicals and chemical products	
125,1	128,9	133,7	144,7	125,9	106,5	Domestic			
161,8	137,1	146,3	145,8	141,0	95,4	Non-domestic			
146,0	136,6	139,7	143,1	147,5	144,1	Total	2020		
148,3	136,6	140,4	141,2	139,2	140,6	Domestic			
138,6	136,7	137,7	148,7	173,2	154,7	Non-domestic			
116,0	100,9	129,3	144,1	133,2	124,1	Total	2019		Manufacture of basic pharmaceutical products and pharmaceutical preparations
114,8	100,6	134,7	145,0	130,3	143,3	Domestic			
118,8	101,4	116,9	142,0	139,9	80,5	Non-domestic			
110,9	102,7	137,3	131,1	136,7	120,1	Total	2020		
111,1	103,1	138,7	133,3	140,5	123,6	Domestic			
110,3	101,8	134,1	125,9	128,0	112,3	Non-domestic			

**INDICII VALORICI AI COMENZILOR NOI DIN INDUSTRIA PRELUCRĂTOARE PE TOTAL,
PIAȚA INTERNĂ ȘI PIAȚA EXTERNĂ - pe activități (diviziuni) CAEN Rev.2 - continuare**
**8. NEW ORDERS INDICES IN MANUFACTURING FOR TOTAL, DOMESTIC AND
NON-DOMESTIC MARKET by activities (divisions) CANE Rev.2 - continued**

2015=100

Activități (diviziuni)	Anii	Piața	Ian. Jan.	Feb. Feb.	Mar. March	Apr. April	Mai May	Iun. June
Industria metalurgică	2019	Total	115,6	113,0	146,2	121,6	143,9	125,6
		Internă	101,0	104,1	118,5	111,5	130,8	117,0
		Externă	126,6	119,7	167,1	129,3	153,8	132,1
	2020	Total	112,4	112,7	121,7	98,1	97,0	95,7
		Internă	108,3	93,0	108,6	80,1	96,8	89,5
		Externă	115,4	127,5	131,6	111,8	97,2	100,4
Industria construcțiilor metalice și a produselor din metal, exclusiv mașini, utilaje și instalații	2019	Total	114,4	131,9	150,5	136,9	153,7	145,4
		Internă	109,3	128,0	148,8	138,8	154,2	147,4
		Externă	124,4	139,6	153,7	133,1	152,7	141,2
	2020	Total	125,6	132,6	144,3	98,2	117,2	137,2
		Internă	119,8	128,5	143,4	96,3	122,8	144,2
		Externă	137,1	140,5	146,0	102,1	106,2	123,3
Fabricarea calculatoarelor și a produselor electronice și optice	2019	Total	127,2	131,6	135,1	118,7	133,3	130,9
		Internă	104,8	97,9	107,0	87,4	97,3	91,6
		Externă	142,2	154,3	154,1	139,8	157,6	157,4
	2020	Total	137,0	136,5	156,3	114,3	118,1	145,4
		Internă	93,3	104,6	116,8	86,4	95,6	124,2
		Externă	166,5	158,1	183,0	133,2	133,3	159,7
Fabricarea echipamentelor electrice	2019	Total	128,4	140,0	138,3	132,1	147,0	128,6
		Internă	106,4	117,2	121,5	121,4	138,7	113,7
		Externă	142,0	154,0	148,6	138,6	152,0	137,8
	2020	Total	134,6	138,9	138,1	109,2	120,4	144,4
		Internă	113,2	123,3	116,0	81,3	91,8	124,2
		Externă	147,7	148,5	151,6	126,2	137,9	156,8
Fabricarea de mașini, utilaje și echipamente n.c.a.	2019	Total	148,2	162,9	147,4	155,6	169,2	152,9
		Internă	168,5	188,5	149,6	185,7	203,0	198,5
		Externă	139,4	151,8	146,4	142,4	154,4	133,1
	2020	Total	152,8	152,6	149,8	98,4	107,3	131,8
		Internă	166,3	188,4	187,8	99,5	125,5	166,1
		Externă	147,0	137,0	133,2	98,0	99,3	116,9
Fabricarea autovehiculelor de transport rutier, a remorcilor și semiremorcilor	2019	Total	160,3	166,1	176,4	164,8	179,6	160,2
		Internă	182,1	182,1	195,2	193,5	211,4	179,4
		Externă	152,2	160,2	169,4	154,2	167,8	153,1
	2020	Total	175,8	183,2	152,4	68,1	105,5	142,1
		Internă	194,0	192,0	176,5	75,9	115,2	148,1
		Externă	169,1	179,9	143,4	65,2	101,9	139,8
Fabricarea altor mijloace de transport	2019	Total	152,5	105,1	102,9	454,4	145,8	176,3
		Internă	294,8	103,3	189,1	174,7	164,8	118,2
		Externă	97,3	105,8	69,5	562,8	138,4	198,9
	2020	Total	119,7	146,6	245,4	131,3	103,3	84,2
		Internă	218,1	148,1	129,0	163,6	114,2	179,1
		Externă	81,6	146,0	290,5	118,7	99,0	47,4

Jul. July	Aug. Aug.	Sept. Sept.	Oct. Oct.	Nov. Nov.	Dec. Dec.	Market	Years	Activities (divisions)
129,5	116,7	121,6	115,2	109,1	96,9	Total	2019	Manufacture of basic metals
123,0	113,2	121,8	120,9	108,4	96,2	Domestic		
134,5	119,3	121,5	111,0	109,7	97,5	Non-domestic		
103,4	83,3	111,2	109,6	113,5	155,8	Total	2020	
105,2	88,0	115,9	109,6	106,7	142,9	Domestic		
102,0	79,7	107,7	109,7	118,7	165,5	Non-domestic		
149,9	137,9	150,3	156,9	152,4	118,0	Total	2019	Manufacture of fabricated metal products, except machinery and equipment
155,6	144,5	160,1	161,9	158,9	127,1	Domestic		
138,6	124,7	131,1	147,0	139,6	100,1	Non-domestic		
150,2	135,5	151,2	152,4	142,5	126,1	Total	2020	
156,8	146,0	155,8	156,7	145,5	129,9	Domestic		
137,2	114,7	142,2	143,8	136,5	118,4	Non-domestic		
128,1	135,6	141,9	148,9	170,0	134,4	Total	2019	Manufacture of computer, electronic and optical products
88,0	106,5	91,0	137,8	155,2	105,5	Domestic		
155,1	155,2	176,2	156,4	180,0	153,9	Non-domestic		
137,3	133,2	149,9	147,9	137,3	152,4	Total	2020	
113,3	104,7	113,7	110,0	109,4	141,2	Domestic		
153,4	152,3	174,3	173,5	156,1	159,9	Non-domestic		
141,3	131,0	141,7	160,4	155,6	118,8	Total	2019	Manufacture of electrical equipment
133,2	120,6	117,0	148,7	136,4	112,6	Domestic		
146,2	137,3	156,9	167,5	167,4	122,6	Non-domestic		
156,7	143,8	179,3	193,9	174,9	146,3	Total	2020	
136,5	139,9	155,9	176,0	147,8	132,8	Domestic		
169,1	146,2	193,7	204,9	191,5	154,5	Non-domestic		
179,8	126,4	146,1	161,1	150,6	131,6	Total	2019	Manufacture of machinery and equipment n.e.c.
241,7	147,3	184,8	203,6	196,0	171,3	Domestic		
152,9	117,4	129,3	142,6	130,8	114,3	Non-domestic		
153,4	129,4	155,9	165,0	164,2	136,0	Total	2020	
184,6	160,4	200,2	209,7	209,1	163,3	Domestic		
139,9	115,9	136,6	145,5	144,7	124,1	Non-domestic		
157,3	116,3	157,2	196,9	165,5	148,6	Total	2019	Manufacture of motor vehicles, trailers and semi-trailers
205,5	135,3	181,6	237,1	208,6	169,8	Domestic		
139,5	109,3	148,2	182,0	149,6	140,8	Non-domestic		
156,8	121,9	201,3	214,7	199,7	152,4	Total	2020	
182,7	150,8	245,6	247,7	233,9	169,5	Domestic		
147,2	111,2	184,9	202,4	187,0	146,0	Non-domestic		
139,1	296,6	157,9	177,3	122,4	219,8	Total	2019	Manufacture of other transport equipment
259,3	74,9	254,7	150,4	161,4	327,7	Domestic		
92,6	382,5	120,4	187,7	107,4	178,0	Non-domestic		
82,5	211,4	244,8	268,4	227,3	176,9	Total	2020	
111,7	139,6	145,1	143,5	139,4	200,8	Domestic		
71,2	239,3	283,5	316,7	261,4	167,6	Non-domestic		

**INDICII VALORICI AI COMENZILOR NOI DIN INDUSTRIA PRELUCRĂTOARE PE TOTAL,
PIAȚA INTERNĂ ȘI PIAȚA EXTERNĂ - pe activități (diviziuni) CAEN Rev.2 - continuare**
**8. NEW ORDERS INDICES IN MANUFACTURING FOR TOTAL, DOMESTIC AND
NON-DOMESTIC MARKET by activities (divisions) CANE Rev.2 - continued**

2015=100

MARILE GRUPE INDUSTRIALE	Anii	Piața	Ian. Jan.	Feb. Feb.	Mar. March	Apr. April	Mai May	Iun. June
Industria bunurilor intermediare	2019	Total	131,6	134,5	153,1	136,5	155,1	132,4
		Internă	123,9	123,6	139,9	134,3	149,1	124,5
		Externă	139,8	146,1	167,2	138,9	161,5	140,8
	2020	Total	131,0	138,8	142,0	106,5	112,9	125,1
		Internă	118,9	130,7	133,2	95,4	109,5	122,6
		Externă	144,0	147,4	151,5	118,4	116,7	127,8
Industria bunurilor de capital	2019	Total	149,7	153,6	158,5	175,9	166,1	154,1
		Internă	163,7	157,6	167,5	165,5	178,9	158,8
		Externă	142,9	151,7	154,2	180,9	160,0	151,9
	2020	Total	157,9	164,3	153,4	79,9	104,0	131,7
		Internă	164,1	162,6	158,8	86,9	111,0	141,0
		Externă	154,9	165,2	150,7	76,5	100,6	127,2
Industria bunurilor de folosință îndelungată	2019	Total	131,9	137,4	140,1	160,2	166,7	157,6
		Internă	88,5	112,1	132,9	143,6	174,6	166,4
		Externă	147,3	146,4	142,7	166,1	163,9	154,5
	2020	Total	152,2	177,0	193,7	120,1	159,8	219,0
		Internă	168,4	183,9	185,1	109,5	160,3	255,5
		Externă	146,5	174,5	196,8	123,9	159,6	206,0
Industria bunurilor de uz curent	2019	Total	101,5	112,5	113,1	108,7	116,1	113,9
		Internă	108,8	121,9	118,8	121,8	129,2	125,4
		Externă	94,4	103,4	107,6	96,0	103,4	102,6
	2020	Total	103,3	107,9	108,5	78,2	83,7	100,4
		Internă	108,5	115,5	131,2	107,0	98,5	114,7
		Externă	98,3	100,5	86,6	50,3	69,4	86,6

Jul. July	Aug. Aug.	Sept. Sept.	Oct. Oct.	Nov. Nov.	Dec. Dec.	Market	Years	MAIN INDUSTRIAL GROUPINGS
144,1	129,1	139,1	144,7	138,1	110,7	Total	2019	Intermediate goods
138,6	128,1	132,7	145,0	131,4	109,1	Domestic		
150,0	130,1	146,1	144,4	145,3	112,3	Non-domestic		
135,9	121,9	144,1	148,5	143,5	143,1	Total	2020	
138,5	124,3	142,2	142,9	133,1	132,5	Domestic		
133,1	119,3	146,2	154,5	154,7	154,5	Non-domestic		
152,7	130,9	151,5	181,3	156,8	147,9	Total	2019	Capital goods
188,3	127,1	171,6	199,3	187,6	167,1	Domestic		
135,5	132,8	141,8	172,6	141,9	138,7	Non-domestic		
143,5	127,1	186,1	197,8	184,8	147,2	Total	2020	
158,4	140,5	197,0	199,9	192,4	158,5	Domestic		
136,3	120,6	180,9	196,8	181,2	141,8	Non-domestic		
159,1	165,4	170,4	189,2	185,5	125,4	Total	2019	Consumer durables
184,8	220,1	195,1	247,4	227,9	142,6	Domestic		
150,0	146,0	161,7	168,5	170,4	119,3	Non-domestic		
240,8	179,2	236,4	240,9	202,0	174,2	Total	2020	
258,5	242,4	249,7	278,0	221,8	210,8	Domestic		
234,5	156,7	231,7	227,7	194,9	161,2	Non-domestic		
122,4	100,8	130,4	131,5	127,3	108,5	Total	2019	Consumer non - durables
128,9	110,7	129,2	138,1	135,7	130,0	Domestic		
116,2	91,2	131,6	125,2	119,1	87,7	Non-domestic		
111,4	100,3	113,9	112,0	109,6	99,0	Total	2020	
129,1	117,2	129,6	130,6	133,1	125,1	Domestic		
94,2	83,9	98,7	93,9	86,9	73,7	Non-domestic		

9. PRODUCȚIA DE LAPTE ȘI PRODUSE LACTATE OUTPUT OF MILK AND MILK PRODUCTS

	U.M.	2019	Ian. Jan.	Feb. Feb.	Mar. March	Apr. April	Mai May
		Dec. Dec.					
Produse colectate de unitățile industriale în vederea procesării							
Lapte de vacă colectat	tone	84644	85641	85122	95737	94834	107611
Conținutul mediu de grăsime	%	3,93	3,90	3,86	3,82	3,81	3,79
Conținutul mediu de proteine	%	3,31	3,31	3,28	3,27	3,27	3,28
Smântână brută	tone	88	90	70	58	54	63
Lapte brut importat	tone	11673	13021	14140	13775	11166	10636
Smântână brută importată	tone	514	411	462	455	489	477
Produse obținute							
Lapte de consum	tone	31452	31160	31192	32808	30921	29684
Smântână de consum	tone	6240	5947	5581	5481	5549	5834
Lapte acidulat (iaurt, iaurt de băut și altele)	tone	16629	20859	20060	20651	16419	20601
Smântână praf, lapte praf integral și parțial degresat	tone	71	51	66	83	50	50
Lapte praf degresat	tone	50	28	57	46	61	69
Unt	tone	1099	917	1039	1329	1072	944
Brânzeturi total	tone	7065	7276	7167	7571	8359	9630
din care :							
- numai din lapte de vacă	tone	6652	6840	6796	6963	6948	7512

Datele sunt provizorii / The data are provisional.

2020								
Jun. <i>June</i>	Jul. <i>July</i>	Aug. <i>Aug.</i>	Sept. <i>Sept.</i>	Oct. <i>Oct.</i>	Nov. <i>Nov.</i>	Dec. <i>Dec.</i>	<i>M.U.</i>	
Products collected by dairies for processing								
108979	106965	99082	91522	89988	83537	85881	tonnes	Cow's milk collected
3,75	3,72	3,73	3,77	3,83	3,89	3,90	%	Medium fat content
3,25	3,24	3,25	3,27	3,30	3,32	3,30	%	Medium protein content
65	53	110	79	93	86	94	tonnes	Raw cream
10102	8470	7726	9657	11112	12278	12834	tonnes	Raw imported milk
253	263	291	260	335	516	645	tonnes	Raw imported cream
Products obtained								
27479	27011	27501	27878	29990	29939	32507	tonnes	Drinking milk
5260	5617	5189	5600	5995	5714	6551	tonnes	Cream for consumption
17268	18691	18111	19212	19064	17344	17430	tonnes	Acidified milk (yogurt, drinking yogurt and others)
88	105	38	43	53	70	62	tonnes	Cream powder, whole milk and partial skimmed-milk powder
104	50	30	27	46	50	49	tonnes	Skimmed-milk powder
897	761	779	782	1026	1086	1532	tonnes	Butter
10332	9841	8226	7801	7417	6846	6826	tonnes	Cheese total
8184	8064	7138	7162	6875	6447	6335	tonnes	of which: - cheese made from cow's milk only

EXPORTURILE (FOB) DE PRODUSE INDUSTRIALE ÎN LUNA NOIEMBRIE 2020¹⁾
conform CPSA 2015

10. EXPORTS (FOB) OF INDUSTRIAL PRODUCTS IN NOVEMBER 2020¹⁾
according to CPA 2015

	NOIEMBRIE 2020 NOVEMBER 2020		1.I-30.XI.2020		
	mil.EURO <i>mill.EURO</i>	în % față de NOV. 2019 <i>in % against NOV. 2019</i>	mil.EURO <i>mill.EURO</i>	în % față de 1.I-30.XI.2019 <i>in % against 1.I-30.XI.2019</i>	
Cărbune și lignit	*)	-	0,1	149,9	<i>Coal and lignite</i>
Petrol brut și gaze naturale	4,2	340,1	24,1	185,5	<i>Crude petroleum and natural gas</i>
Minereuri metalifere	5,6	204,4	48,7	77,5	<i>Metal ores</i>
Alte minerale și produse de carieră	4,7	118,4	37,0	80,8	<i>Other mining and quarrying products</i>
Produse alimentare	155,3	91,4	1611,8	97,6	<i>Food products</i>
Băuturi	11,4	87,1	156,3	92,1	<i>Beverages</i>
Produse din tutun	145,2	153,2	1293,1	147,1	<i>Tobacco products</i>
Produse ale industriei textile	122,8	104,0	1159,7	94,2	<i>Textile products</i>
Articole de îmbrăcăminte	139,8	67,5	1690,0	75,1	<i>Wearing apparel</i>
Piei și produse din piele	91,0	82,7	970,5	76,5	<i>Leather and related products</i>
Produse rezultate din prelucrarea lemnului (exclusiv mobilier), articole din paie și din alte materiale vegetale împletite	140,7	105,0	1471,8	99,1	<i>Wood and products of wood (except furniture); articles of straw and plaiting materials</i>
Hârtie și produse din hârtie	36,7	101,8	380,6	92,6	<i>Paper and paper products</i>
Produse de cocserie; produse obținute din prelucrarea șteiului	111,6	59,9	1129,0	52,9	<i>Coke and refined petroleum products</i>
Substanțe și produse chimice	167,8	100,2	1780,7	88,9	<i>Chemicals and chemical products</i>
Produse farmaceutice de bază și preparate farmaceutice	81,2	98,6	831,8	106,9	<i>Basic pharmaceutical products and pharmaceutical preparations</i>
Produse din cauciuc și mase plastice	319,6	103,6	2989,3	90,0	<i>Rubber and plastic products</i>
Alte produse din minerale nemetalice	41,9	105,8	401,2	94,8	<i>Other non metallic mineral products</i>
Produse ale industriei metalurgice	273,7	92,7	2838,2	84,6	<i>Basic metals</i>
Produse ale industriei construcțiilor metalice și produse din metal (excl. mașini, utilaje și echipamente)	174,3	94,9	1832,2	85,5	<i>Fabricated metal products (except machinery and equipment)</i>
Calculatoare și produse electronice și optice	430,8	102,6	3850,9	89,7	<i>Computer, electronic and optical products</i>
Echipamente electrice	831,0	114,3	7299,5	97,1	<i>Electrical equipment</i>
Mașini, utilaje și echipamente n.c.a.	572,6	105,6	5341,8	88,4	<i>Machinery and equipment n.e.c.</i>
Autovehicule de transport rutier, remorci și semiremorci	1440,9	117,8	11988,3	87,8	<i>Motor vehicles, trailers and semi-trailers</i>
Alte mijloace de transport	103,3	91,5	1247,4	101,3	<i>Other transport equipment</i>
Mobilă	201,8	94,0	1826,9	82,2	<i>Furniture</i>
Alte produse industriale neclasificate în alta parte	58,3	92,1	567,3	88,3	<i>Other manufactured goods</i>
Energie electrică și termică, gaze, apă caldă și aer condiționat	13,9	96,9	169,8	130,0	<i>Electricity, gas, steam and air conditioning</i>

¹⁾ Date provizorii / Provisional data.

IMPORTURILE (CIF) DE PRODUSE INDUSTRIALE ÎN LUNA NOIEMBRIE 2020¹⁾
conform CPSA 2015

11 IMPORTS (CIF) OF INDUSTRIAL PRODUCTS IN NOVEMBER 2020¹⁾
according to CPA 2015

	NOIEMBRIE 2020 NOVEMBER 2020		1.I-30.XI.2020		
	mil.EURO mill.EURO	în % față de NOV. 2019 in % against NOV. 2019	mil.EURO mill.EURO	în % față de 1.I-30.XI.2019 in % against 1.I-30.XI.2019	
Cărbune și lignit	6,6	208,5	50,8	51,4	Coal and lignite
Petrol brut și gaze naturale	166,2	49,5	2023,0	52,9	Crude petroleum and natural gas
Minereuri metalifere	39,6	217,0	232,7	78,1	Metal ores
Alte minerale și produse de carieră	13,8	97,5	108,2	100,8	Other mining and quarrying products
Produse alimentare	502,3	99,4	4876,5	102,3	Food products
Băuturi	34,9	93,6	385,7	99,0	Beverages
Produse din tutun	26,8	100,6	308,4	101,3	Tobacco products
Produse ale industriei textile	233,5	96,4	2560,8	94,9	Textile products
Articole de îmbrăcăminte	165,0	97,1	1607,7	92,6	Wearing apparel
Piei și produse din piele	134,2	99,3	1410,9	83,4	Leather and related products
Produse rezultate din prelucrarea lemnului (exclusiv mobilier), articole din paie și din alte materiale vegetale împletite	60,9	112,6	594,8	94,8	Wood and products of wood (except furniture); articles of straw and plaiting materials
Hârtie și produse din hârtie	113,9	99,0	1156,8	93,0	Paper and paper products
Produse de cocserie; produse obținute din prelucrarea șteiului	121,4	76,3	1345,3	75,8	Coke and refined petroleum products
Substanțe și produse chimice	693,5	115,1	6617,9	98,7	Chemicals and chemical products
Produse farmaceutice de bază și preparate farmaceutice	358,2	116,7	3578,2	111,2	Basic pharmaceutical products and pharmaceutical preparations
Produse din cauciuc și mase plastice	362,1	104,9	3516,0	93,1	Rubber and plastic products
Alte produse din minerale nemetalice	112,3	109,8	1187,3	99,6	Other non metallic mineral products
Produse ale industriei metalurgice	395,9	97,5	4146,5	89,7	Basic metals
Produse ale industriei construcțiilor metalice și produse din metal (excl. mașini, utilaje și echipamente)	350,5	99,2	3545,3	92,9	Fabricated metal products (except machinery and equipment)
Calculatoare și produse electronice și optice	820,8	100,6	7059,3	97,4	Computer, electronic and optical products
Echipamente electrice	712,8	111,8	6501,5	93,9	Electrical equipment
Mașini, utilaje și echipamente n.c.a.	711,5	101,0	7362,2	94,1	Machinery and equipment n.e.c.
Autovehicule de transport rutier, remorci și semiremorci	812,2	100,4	7274,9	81,8	Motor vehicles, trailers and semi-trailers
Alte mijloace de transport	38,6	72,3	641,1	98,0	Other transport equipment
Mobilă	86,0	103,2	744,7	97,2	Furniture
Alte produse industriale neclasificate în alta parte	163,4	92,4	1387,3	92,5	Other manufactured goods
Energie electrică și termică, gaze, apă caldă și aer condiționat	37,9	155,3	319,9	122,8	Electricity, gas, steam and air conditioning

¹⁾ Date provizorii / Provisional data.

EFFECTIVUL SALARIAȚILOR DIN INDUSTRIE LA SFÂRȘITUL LUNII

pe activități (diviziuni) CAEN Rev.2

NUMBER OF EMPLOYEES IN THE INDUSTRY AT THE END OF THE MONTH

12. by activities (divisions) CANE Rev.2

mii persoane / thousand persons

Activități (diviziuni)	2019	Ian. Jan.	Feb. Feb.	Mar. March	Apr. April	Mai May	Iun. June
	Dec. Dec.						
INDUSTRIE - TOTAL	1343,3	1347,1	1344,9	1331,7	1305,5	1295,0	1292,4
INDUSTRIE EXTRACTIVĂ	48,7	48,9	48,8	48,7	48,1	48,2	47,9
Extracția cărbunelui superior și inferior	11,8	11,8	11,7	11,6	11,3	11,3	11,2
Extracția petrolului brut și a gazelor naturale	15,2	15,2	15,2	15,1	15,0	15,0	14,9
Extracția minereurilor metalifere	1,9	1,9	1,9	1,9	1,9	1,8	1,9
Alte activități extractive	12,6	13,2	13,2	13,3	13,4	13,6	13,5
Activități de servicii anexe extracției	7,2	6,8	6,8	6,8	6,5	6,5	6,4
INDUSTRIE PRELUCRĂTOARE	1138,7	1141,9	1139,4	1127,1	1101,9	1091,5	1089,2
Industria alimentară	162,5	161,3	161,3	161,0	158,8	158,3	159,6
Fabricarea băuturilor	21,3	21,1	21,1	21,2	21,0	20,9	21,0
Fabricarea produselor din tutun	2,4	2,4	2,4	2,5	2,5	2,5	2,5
Fabricarea produselor textile	38,8	38,5	38,2	37,6	36,8	36,5	36,6
Fabricarea articolelor de îmbrăcăminte	100,5	100,4	99,5	96,3	93,5	91,3	91,0
Tăbăcirea și finisarea pieilor; fabricarea articolelor de voiaj și marochinărie, harnașamentelor și încălțămintei; prepararea și vopsirea blănușilor	39,0	39,3	38,7	37,7	36,3	35,2	35,1
Prelucrarea lemnului, fabricarea produselor din lemn și pluta, cu excepția mobilei; fabricarea articolelor din paie și din altemateriale vegetale împletite	42,8	42,2	42,2	41,9	41,3	41,0	41,3
Fabricarea hârtiei și a produselor din hârtie	14,3	14,4	14,4	14,2	14,0	13,9	14,1
Tipărirea și reproducerea pe suport a înregistrărilor	12,8	13,1	13,1	12,9	12,7	12,8	12,7
Fabricarea produselor de cocserie și a produselor obținute din prelucrarea țițeiului	3,0	3,0	3,0	3,0	2,9	2,9	2,9
Fabricarea substanțelor și a produselor chimice	25,3	25,8	25,8	25,6	25,0	25,0	24,7
Fabricarea produselor farmaceutice de bază și a preparatelor farmaceutice	11,7	11,7	11,7	11,7	11,8	11,7	11,8
Fabricarea produselor din cauciuc și mase plastice	65,8	65,7	65,7	64,9	63,1	63,4	63,1
Fabricarea altor produse din minerale nemetalice	42,9	43,3	43,4	43,3	42,4	42,3	42,3
Industria metalurgică	30,6	31,8	31,8	31,4	30,0	29,5	29,7
Industria construcțiilor metalice și a produselor din metal, exclusiv mașini, utilaje și instalații	77,0	76,6	76,7	75,9	74,0	73,0	72,8
Fabricarea calculatoarelor și a produselor electronice și optice	38,1	37,7	37,7	37,2	36,6	36,3	34,8
Fabricarea echipamentelor electrice	53,3	54,0	53,9	53,7	52,8	52,6	52,9
Fabricarea de mașini, utilaje și echipamente n.c.a.	53,9	54,4	54,1	53,1	50,4	51,2	51,0
Fabricarea autovehiculelor de transport rutier, a remorcilor și semiremorcilor	178,7	179,6	179,6	178,3	175,0	171,2	169,8
Fabricarea altor mijloace de transport	32,0	32,8	32,7	32,2	31,7	31,4	31,4
Fabricarea de mobilă	56,2	56,8	56,7	55,7	54,4	53,7	53,4
Alte activități industriale n.c.a.	15,5	15,5	15,4	15,3	14,9	15,2	14,9
Repararea, întreținerea și instalarea mașinilor și echipamentelor	20,3	20,5	20,3	20,5	20,0	19,7	19,8
PRODUCȚIA ȘI FURNIZAREA DE ENERGIE ELECTRICĂ ȘI TERMICĂ, GAZE, APĂ CALDĂ ȘI AER CONDIȚIONAT	53,0	53,3	53,4	53,1	53,0	52,9	52,6
Producția și furnizarea de energie electrică și termică, gaze, apă caldă și aer condiționat	53,0	53,3	53,4	53,1	53,0	52,9	52,6
DISTRIBUȚIA APEI; SALUBRITATE, GESTIONAREA DEȘEURILOR, ACTIVITĂȚI DE DECONTAMINARE	102,9	103,0	103,3	102,8	102,5	102,4	102,7
Captarea, tratarea și distribuirea apei	40,8	40,6	40,5	40,0	40,1	39,9	39,9
Colectarea și epurarea apelor uzate	8,6	8,8	8,8	8,8	8,7	8,7	8,7
Colectarea, tratarea și eliminarea deșeurilor; activități de recuperare a materialelor reciclabile; activități și servicii de decontaminare	53,5	53,6	54,0	54,0	53,7	53,8	54,1

Nota: Date operative. Vezi notele metodologice de la **Efectivul salariaților. Câștigurile salariale.**

Începând cu luna de referință aprilie 2018, anumiți agenți economici care desfășoară activități de fabricare a autovehiculelor de transport rutier, a remorcilor și semiremorcilor (CAEN Rev.2 div. 29) au defalcat activități secundare de servicii în tehnologia informației, inclusiv activități de servicii informatice (CAEN Rev.2 div. 62-63).

NOTĂ: În contextul situației cauzate de pandemia COVID-19, datele statistice infra-anuale, operative pot prezenta un grad de fiabilitate, acuratețe, completitudine și comparabilitate mai redus, ca rezultat al dificultăților apărute în urma aplicării măsurilor economico-sociale determinate de instituirea stării de urgență/alertă pe întreg teritoriul României. Aceste dificultăți au fost determinate, în principal, de accesul dificil la documentele financiar-contabile, cauzat de închiderea de cele mai multe ori subită a anumitor unități economico-sociale, de nefinalizarea la timp a acestor documente, de relaxarea termenelor legale de depunere a documentelor fiscale la instituțiile cu atribuții în domeniu, de suspendarea temporară a activității unui număr semnificativ de unități economico-sociale sau chiar de încetarea activității unora dintre acestea.

2020						Activities (divisions)
Iul. July	Aug. Aug.	Sept. Sept.	Oct. Oct.	Nov. Nov.	Dec. Dec.	
1286,6	1284,1	1287,8	1290,4	1290,3	1285,0	INDUSTRY – TOTAL
47,8	47,8	47,9	47,9	46,9	47,1	MINING AND QUARRYING
11,2	11,2	11,2	11,2	11,2	11,3	Mining of coal and lignite
14,8	14,7	14,7	14,6	13,7	13,6	Extraction of crude petroleum and natural gas
1,9	1,9	2,0	2,0	2,0	2,0	Mining of metal ores
13,6	13,6	13,6	13,7	13,6	13,5	Other mining and quarrying
6,3	6,4	6,4	6,4	6,4	6,7	Mining support service activities
1083,0	1080,2	1083,1	1085,8	1086,4	1081,5	MANUFACTURING
160,0	159,8	159,8	159,7	159,6	158,7	Manufacture of food products
21,3	21,4	21,3	21,4	21,3	21,3	Manufacture of beverages
2,5	2,5	2,5	2,5	2,5	2,5	Manufacture of tobacco products
36,1	36,0	36,1	36,3	36,5	36,4	Manufacture of textiles
89,5	88,4	87,4	86,3	85,5	84,6	Manufacture of wearing apparel
34,6	34,3	34,0	33,7	33,6	33,2	Manufacture of leather and related products
41,2	41,1	41,2	41,4	41,7	41,8	Manufacture of wood and of products of wood and cork, except furniture; manufacture of articles of straw and plaiting materials
14,0	14,0	14,1	14,1	14,1	14,1	Manufacture of paper and paper products
12,7	12,5	12,5	12,5	12,6	12,5	Printing and reproduction of recorded media
2,9	2,8	2,8	2,8	2,7	2,8	Manufacture of coke and refined petroleum products
24,7	24,6	24,8	24,9	24,9	24,5	Manufacture of chemicals and chemical products
11,8	11,9	12,0	12,1	12,1	12,1	Manufacture of basic pharmaceutical products and pharmaceutical preparations
62,9	62,5	63,0	63,5	63,8	63,4	Manufacture of rubber and plastic products
42,3	42,4	42,3	42,5	42,3	42,0	Manufacture of other non-metallic mineral products
29,3	29,0	28,9	28,9	28,8	28,7	Manufacture of basic metals
72,2	72,6	73,3	73,4	73,0	72,6	Manufacture of fabricated metal products, except machinery and equipment
34,6	34,4	34,7	34,6	34,8	34,7	Manufacture of computer, electronic and optical products
53,2	53,6	54,7	55,7	56,1	56,0	Manufacture of electrical equipment
50,6	50,3	50,1	50,0	50,1	50,0	Manufacture of machinery and equipment n.e.c.
167,2	166,2	167,0	168,5	169,4	169,0	Manufacture of motor vehicles, trailers and semi-trailers
31,4	31,6	31,6	31,6	31,4	31,3	Manufacture of other transport equipment
53,4	53,5	54,2	54,6	55,1	55,0	Manufacture of furniture
14,8	14,8	15,0	15,1	14,9	14,9	Other manufacturing
19,8	20,0	19,8	19,7	19,6	19,4	Repair and installation of machinery and equipment
52,9	52,8	53,1	52,9	52,9	52,7	ELECTRICITY, GAS, STEAM AND AIR CONDITIONING SUPPLY
52,9	52,8	53,1	52,9	52,9	52,7	Electricity, gas, steam and air conditioning supply
102,9	103,3	103,7	103,8	104,1	103,7	WATER SUPPLY; SEWERAGE, WASTE MANAGEMENT AND REMEDIATION ACTIVITIES
39,9	39,9	40,0	39,9	39,8	39,7	Water collection, treatment and supply
8,7	8,7	8,8	8,8	8,8	8,8	Used water collection and purification
54,3	54,7	54,9	55,1	55,5	55,2	Waste collection, purification and disposal; activities of recycling materials recovery; activities and services of decontamination

Note: Operative data. See the methodological notes from **Number of employees. Earnings.** Starting with the reference month April 2018, certain economic agents that carries out activities related to manufacture of motor vehicles, trailers and semi-trailers (NACE Rev.2 div. 29) have broken down computer programming, consultancy and related activities, including information service activities (NACE Rev.2 div. 62-63) as secondary economic activities. NOTE: In relation to the situation caused by the COVID-19 pandemic, the infra-annual, operative statistical data may present a lower degree of reliability, accuracy, completeness and comparability, as a result of the difficulties arising from the application of economic and social measures, determined by the declaration of state emergency/alert throughout Romania. These difficulties were mainly determined by heavy access to the financial and accounting documents, caused frequently by the sudden closure of certain economic and social units, by not completing in due time of the respective documents, by relaxation of legal deadlines for submitting tax documents to the related institutions, by temporarily suspending the activity for a significant number of economic and social units or even by ceasing their activity, in some cases.

CÂȘTIGURILE SALARIALE MEDII NOMINALE DIN INDUSTRIE, ÎN LUNA DECEMBRIE 2020
pe activități (diviziuni) CAEN Rev.2
13. NOMINAL AVERAGE SALARY EARNINGS IN THE INDUSTRY IN DECEMBER 2020
by activities (divisions) CANE Rev.2

Activități (diviziuni)	Câștigul salarial mediu brut	Câștigul salarial mediu net
	DECEMBRIE 2020	DECEMBRIE 2020
	- lei -	- lei -
	Gross average earnings	Net average earnings
	DECEMBER 2020	DECEMBER 2020
	- LEI -	- LEI -
INDUSTRIE - TOTAL	5479	3348
INDUSTRIE EXTRACTIVĂ	8257	5126
Extracția cărbunelui superior și inferior	6674	4257
Extracția petrolului brut și a gazelor naturale	12022	7074
Extracția minereurilor metalifere	7141	4282
Alte activități extractive	4892	3515
Activități de servicii anexe extracției	10289	6088
INDUSTRIE PRELUCRĂTOARE	5208	3186
Industria alimentară	3977	2395
Fabricarea băuturilor	6005	3588
Fabricarea produselor din tutun	10489	6228
Fabricarea produselor textile	4263	2568
Fabricarea articolelor de îmbrăcăminte	3233	1972
Tăbăcirea și finisarea pieilor; fabricarea articolelor de voiaj și marochinărie, harnașamentelor și încălțăminte;		
prepararea și vopsirea blănelor	3634	2213
Prelucrarea lemnului, fabricarea produselor din lemn și plută, cu excepția mobilei; fabricarea articolelor din paie și din alte materiale vegetale împletite	4093	2604
Fabricarea hârtiei și a produselor din hârtie	5821	3493
Tipărirea și reproducerea pe suporturi a înregistrărilor	5372	3246
Fabricarea produselor de cocserie și a produselor obținute din prelucrarea țițeiului	14128	8350
Fabricarea substanțelor și a produselor chimice	6136	3673
Fabricarea produselor farmaceutice de bază și a preparatelor farmaceutice	7249	4346
Fabricarea produselor din cauciuc și mase plastice	5601	3471
Fabricarea altor produse din minerale nemetalice	5867	4200
Industria metalurgică	6894	4163
Industria construcțiilor metalice și a produselor din metal, exclusiv mașini, utilaje și instalații	5242	3361
Fabricarea calculatoarelor și a produselor electronice și optice	6727	4038
Fabricarea echipamentelor electrice	5571	3348
Fabricarea de mașini, utilaje și echipamente n.c.a.	6325	3807
Fabricarea autovehiculelor de transport rutier, a remorcilor și semiremorcilor	6183	3721
Fabricarea altor mijloace de transport	7132	4241
Fabricarea de mobilă	3873	2336
Alte activități industriale n.c.a.	4015	2427
Repararea, întreținerea și instalarea mașinilor și echipamentelor	5290	3188
PRODUCȚIA ȘI FURNIZAREA DE ENERGIE ELECTRICĂ ȘI TERMICĂ, GAZE, APĂ CALDĂ ȘI AER CONDIȚIONAT	9404	5681
Producția și furnizarea de energie electrică și termică, gaze, apă caldă și aer condiționat	9404	5681
DISTRIBUȚIA APEI; SALUBRITATE, GESTIONAREA DEȘEURILOR, ACTIVITĂȚI DE DECONTAMINARE	4916	2961
Captarea, tratarea și distribuția apei	5640	3389
Colectarea și epurarea apelor uzate	5643	3411
Colectarea, tratarea și eliminarea deșeurilor; activități de recuperare a materialelor reciclabile; activități și servicii de decontaminare	4256	2568

Vezi notele de la Tabelul 12 /

Notă:

Conform prevederilor legislației naționale în vigoare (OUG nr. 79/2017 cu modificările și completările ulterioare), contribuțiile de asigurări sociale, respectiv cele de asigurări sociale de sănătate care cădeau în sarcina angajatorului au fost transferate în sarcina salariatului și începând cu luna ianuarie 2018, sunt suportate în totalitate de salariat, fiind reflectate în cuantumul brut al câștigului salarial nominal. În consecință, indicatorul „câștig salarial mediu brut lunar” produs și diseminat începând cu luna de referință ianuarie 2018 nu mai este comparabil cu seriile de date anterioare anului 2018.

Aceste prevederi legale nu influențează comparabilitatea datelor pentru seriile de „câștig salarial mediu net lunar.”

În câștigul salarial mediu lunar sunt cuprinse și sumele plătite salariaților pentru șomajul tehnic, în conformitate cu prevederile legale în vigoare

<i>Net average earnings</i>			
DECEMBRIE 2020 în % față de: DECEMBER 2020 in % as against:		1.I-31.XII.2020 în % față de	
NOIEMBRIE 2020 NOVEMBER 2020	DECEMBRIE 2019 DECEMBER 2019	in % as against 1.I-31.XII.2019	Activities (division)
107,5	108,9	105,9	INDUSTRY – TOTAL
114,2	103,6	106,1	MINING AND QUARRYING
112,1	97,3	104,9	Mining of coal and lignite
117,1	112,1	108,1	Extraction of crude petroleum and natural gas
115,9	115,5	102,5	Mining of metal ores
117,0	102,0	108,4	Other mining and quarrying
105,4	102,9	109,4	Mining support service activities
105,7	109,3	105,2	MANUFACTURING
106,9	104,2	105,1	Manufacture of food products
109,5	107,8	108,2	Manufacture of beverages
106,9	124,0	112,2	Manufacture of tobacco products
103,6	106,7	101,5	Manufacture of textiles
104,9	106,4	103,2	Manufacture of wearing apparel
101,6	103,7	101,5	Manufacture of leather and related products
110,2	112,9	107,6	Manufacture of wood and of products of wood and cork, except furniture; manufacture of articles of straw and plaiting materials
113,6	116,1	110,1	Manufacture of paper and paper products
107,1	108,9	104,7	Printing and reproduction of recorded media
124,3	119,4	111,5	Manufacture of coke and refined petroleum products
106,1	103,6	103,9	Manufacture of chemicals and chemical products
122,4	109,7	105,3	Manufacture of basic pharmaceutical products and pharmaceutical preparations
100,3	111,0	102,9	Manufacture of rubber and plastic products
121,4	112,9	109,6	Manufacture of other non-metallic mineral products
125,4	103,9	101,1	Manufacture of basic metals
106,5	107,4	106,2	Manufacture of fabricated metal products, except machinery and equipment
108,5	110,8	105,7	Manufacture of computer, electronic and optical products
103,0	113,4	107,3	Manufacture of electrical equipment
101,6	108,6	105,2	Manufacture of machinery and equipment n.e.c.
98,0	110,9	102,6	Manufacture of motor vehicles, trailers and semi-trailers
112,2	108,1	105,4	Manufacture of other transport equipment
101,5	112,5	105,1	Manufacture of furniture
103,6	110,6	106,8	Other manufacturing
107,2	100,2	105,2	Repair and installation of machinery and equipment
121,7	109,7	110,6	ELECTRICITY, GAS, STEAM AND AIR CONDITIONING SUPPLY
121,7	109,7	110,6	Electricity, gas, steam and air conditioning supply
110,0	107,1	107,6	WATER SUPPLY; SEWERAGE, WASTE MANAGEMENT AND REMEDIATION ACTIVITIES
112,4	109,3	108,4	Water collection, treatment and supply
116,1	105,7	109,5	Used water collection and purification
106,4	106,1	107,1	Water collection, purification and disposal; activities of recycling materials recovery; activities and services of decontamination

See footnotes on Tabel 12.

Note:

According to the national legislation provisions in force (GEO No. 79/2017, as subsequently amended and supplemented), the social security contribution and the social health insurance contribution paid by the employer were transferred to the employee; thus, starting with January 2018, these contributions are borne entirely by the employee, and reflected in the gross amount of the nominal earnings. Consequently, the indicator "average monthly gross earnings" produced and disseminated starting with the reference month January 2018 is no longer comparable to data series prior to 2018.

These legal provisions do not affect the data series comparability for the "average monthly net earnings".

In the average monthly earnings are also included the amounts paid to the employees for technical unemployment, in accordance with the legal provisions in force.

14. PRINCIPALELE RESURSE DE ENERGIE PRIMARĂ ÎN ANUL 2020

MAIN RESOURCES OF PRIMARY ENERGY IN THE YEAR 2020

	ANUL 2020			ANUL 2020 față de / as against ANUL 2019					
				Diferențe (±) Differences (±)			- % -		
	Total Total	Producție Output	Import Import	Total Total	Producție Output	Import Import	Total Total	Producție Output	Import Import
unități fizice / physical units									
Cărbune net (mii tone) Net coal (thousand tonnes)	15721,6	15002,6	719,0	-6977,4	-6649,7	-327,7	69,3	69,3	68,7
Țiței (mii tone) Crude oil (thousand tonnes)	10317,2	3334,2	6983,0	-1787,2	-105,3	-1681,9	85,2	96,9	80,6
Gaze naturale utilizabile (mil. mc. 15 gr. C) Usable natural gas (mill. m ³ 15 ° C)	11106,9	9017,2	2089,7	-1524,1	-973,9	-550,2	87,9	90,3	79,2
Energie hidroelectrică, eoliană, solară și energie electrică din import (mil. kWh) Hydroelectric energy, wind energy, solar energy and imported electric energy (mill. kWh)	31758,3	24156,8	7601,5	+2340,8	-150,5	+2491,3	108,0	99,4	148,8
Căldură nucleară (mii Gcal) Nuclear heat (thou Gcal)	28090,8	28090,8	-	+456,2	+456,2	-	101,7	101,7	-
Produse petroliere din import (mii tone) Imported oil products (thousand tonnes)	3280,1	-	3280,1	+336,6	-	+336,6	111,4	-	111,4
mii tone echivalent petrol (10000 kcal/kg) thousand tonnes of oil equivalent (10000 kcal/kg)									
Resurse – total Resources – total	31442,2	17981,9	13460,3	-3809,8	-1953,7	-1856,1	89,2	90,2	87,9
din care: of which:									
Cărbune net Net coal	2992,1	2567,1	425,0	-1291,3	-1096,9	-194,4	69,9	70,1	68,6
Țiței Crude oil	10219,2	3236,2	6983,0	-1784,1	-102,2	-1681,9	85,1	96,9	80,6
Gaze Usable natural gas	8971,8	7290,1	1681,7	-1230,2	-787,4	-442,8	87,9	90,3	79,2
Energie hidroelectrică, eoliană, solară, căldură nucleară și energie electrică din import Hydroelectric energy, wind energy, solar energy, nuclear heat, and imported electric energy	5542,2	4888,5	653,7	+247,0	+32,8	+214,2	104,7	100,7	148,7
Produse petroliere din import Imported oil products	3309,6	-	3309,6	+339,6	-	+339,6	111,4	-	111,4

15. BALANȚA ENERGIEI ELECTRICE ÎN ÎN ANUL 2020

ELECTRIC POWER BALANCE SHEET IN THE YEAR 2020

ANUL 2020	ANUL 2020 față de / as against ANUL 2019	
	Diferențe (±) Differences (±)	- % -
milioane kWh / million kWh		
Resurse – total	63646,8	-850,1
<i>Resources – total</i>		98,7
Producție	56045,3	-3341,4
<i>Production</i>		94,4
- în termocentrale clasice ¹⁾	20422,1	-3377,1
<i>- in classic thermal power stations¹⁾</i>		85,8
- în hidrocentrale	15499,0	-329,9
<i>- in hydro power stations</i>		97,9
- în centrale nucleare - electrice	11466,4	+186,2
<i>- in nuclear electric</i>		101,7
- în centrale electrice eoliene	6954,8	+210,6
<i>- in wind power stations</i>		103,1
- în centrale solare fotovoltaice	1703,0	-31,2
<i>- in solar photovoltaic stations</i>		98,2
Import	7601,5	+2491,3
<i>Import</i>		148,8
Destinații - total	63646,8	-850,1
<i>Destination – total</i>		98,7
- Consum final	53462,5	-1836,4
<i>- Final consumption</i>		96,7
În economie	39927,5	-2400,3
<i>In economy</i>		94,3
Iluminat public	514,1	-63,7
<i>Public lighting</i>		89,0
Populație	13020,9	+627,6
<i>Population</i>		105,1
- Consum propriu tehnologic în rețele și stații	5375,1	-230,7
<i>- Own technological consumption in network and stations</i>		95,9
- Export	4809,2	+1217,0
<i>- Export</i>		133,9

¹⁾ Inclusiv biomasa / Including biomass.

16. RESURSELE DE COMBUSTIBILI SOLIZI ȘI DESTINAȚIILE ACESTORA SUPPLY OF SOLID FOSSIL FUELS AND THEIR DESTINATIONS

16.1 Cărbune superior¹⁾ Hard coal¹⁾

mii tone / thou tonnes

	2019		Ian. Jan.	Feb. Feb.	Mar. March	Apr. April	Mai May
	Nov. Nov.	Dec. Dec.					
Resursele:							
(+) Producția	-	-	-	-	-	-	-
(+) Importul net	30	91	68	76	76	15	9
(+) Variația stocurilor	30	8	39	-12	4	27	26
(=) Consumul intern brut (calculat)	60	99	107	64	80	42	35
Livrări total (observat)	55	64	56	54	59	32	39
din care:							
Centrale electrice din sectorul public	19	22	23	20	19	4	2
Cocserii și instalații de brichetare	-	-	-	-	-	-	-
Industrie total	36	42	33	34	40	28	37
Stocuri la începutul lunii	314	284	276	237	249	245	218
Stocuri la sfârșitul lunii	284	276	237	249	245	218	192

¹⁾ Cărbune cu puterea calorifică superioară > 23865 kJ/kg (5700 kcal/kg).

¹⁾ Solid fuel with a gross calorific value > 23865 kJ/kg (5700 kcal/kg).

16.2 Alți cărbuni²⁾ Black lignite, brown coal and peat²⁾

mii tone / thou tonnes

	2019		Ian. Jan.	Feb. Feb.	Mar. March	Apr. April	Mai May
	Nov. Nov.	Dec. Dec.					
Resursele:							
(+) Producția	1702	1671	1568	1681	1258	459	600
(+) Importul net	0	0	0	0	0	0	0
(+) Variația stocurilor	-8	29	76	-463	102	218	67
(=) Consumul intern brut (calculat)	1694	1700	1644	1218	1360	677	667
Centrale electrice din sectorul public	1774	1821	1758	1459	1312	739	408
Stocuri la începutul lunii	956	964	935	859	1322	1220	1002
Stocuri la sfârșitul lunii	964	935	859	1322	1220	1002	935

²⁾ Cărbune cu puterea calorifică superioară < 23865 kJ/kg (5700 kcal/kg).

²⁾ Solid fuel with a gross calorific value < 23865 kJ/kg (5700 kcal/kg).

2020						
Jun.	Jul.	Aug.	Sept.	Oct.	Nov.	
June	July	Aug.	Sept.	Oct.	Nov.	
-	-	-	-	-	-	Supply:
116	16	52	94	44	107	(+) <i>Production</i>
8	-6	-17	-4	-4	23	(+) <i>Net imports</i>
124	10	35	90	40	130	(+) <i>Variation of stocks</i>
						(=) Gross inland consumption (calculated)
34	33	49	49	64	81	Total deliveries (observed)
0	0	0	0	3	18	<i>of which:</i>
-	-	-	-	-	-	<i>Public power stations</i>
34	33	49	49	61	63	<i>Coking and patent fuel plants</i>
						<i>Industry total</i>
192	184	190	207	211	215	Stocks beginning of period
184	190	207	211	215	192	Stocks at the end of period

2020						
Jun.	Jul.	Aug.	Sept.	Oct.	Nov.	
June	July	Aug.	Sept.	Oct.	Nov.	
1135	1211	1488	1461	1511	1371	Supply:
0	0	0	0	0	0	(+) <i>Production</i>
-296	285	98	6	-196	71	(+) <i>Net imports</i>
839	1496	1586	1467	1315	1442	(+) <i>Variation of stocks</i>
						(=) Gross inland consumption (calculated)
914	1537	1486	1517	1456	1443	<i>Public power stations</i>
935	1231	946	848	842	1038	Stocks beginning of period
1231	946	848	842	1038	967	Stocks at the end of period

Cocs metalurgic
16.3 Coke oven coke

mii tone / thou tonnes

	2019						
	Nov. Nov.	Dec. Dec.	Ian. Jan.	Feb. Feb.	Mar. March	Apr. April	Mai May
Resursele:							
(+) Producția	-	-	-	-	-	-	-
(+) Importul net	32	83	61	51	61	55	48
(+) Variația stocurilor	20	-16	3	4	3	-7	17
(=) Consumul intern brut (calculat)	52	67	64	55	64	48	65
Livrări metalurgie	48	61	63	55	55	48	57
Stocuri la începutul lunii	75	55	71	68	64	61	68
Stocuri la sfârșitul lunii	55	71	68	64	61	68	51

2020						
Iun.	Iul.	Aug.	Sept.	Oct.	Nov.	
<i>June</i>	<i>July</i>	<i>Aug.</i>	<i>Sept.</i>	<i>Oct.</i>	<i>Nov.</i>	
-	-	-	-	-	-	Supply:
32	52	57	67	47	56	(+) <i>Production</i>
14	2	6	-7	6	12	(+) <i>Net imports</i>
						(+) <i>Variation of stocks</i>
46	54	63	60	53	68	(=) <i>Gross inland consumption (calculated)</i>
46	54	55	60	53	54	<i>Delivery to iron and steel industry</i>
51	37	35	29	36	30	<i>Stocks beginning of period</i>
37	35	29	36	30	18	<i>Stocks at the end of period</i>

17. BALANȚA PRELUCRĂRII ȚIȚEIULUI ȘI A PRODUSELOR PETROLIERE CRUDE OIL AND PETROLEUM PRODUCTS BALANCE

17.1 Intrări în rafinărie (țitei, produse lichide de la extracția gazelor naturale și semifabricate) Crude oil and feedstocks

mii tone / thou tonnes

	2019		Ian. Jan.	Feb. Feb.	Mar. March	Apr. April	Mai May
	Nov. Nov.	Dec. Dec.					
Resursele:							
(+) Producția internă	294	305	304	281	302	291	296
(+) Din alte surse	29	25	34	29	22	22	17
(+) Retur din petrochimie	2	3	3	3	2	1	3
(+) Importul	740	876	951	553	647	348	469
(-) Exportul	3	4	4	3	3	2	2
(-) Variația stocurilor	94	-41	-10	-15	106	37	-34
(=) Intrări în rafinării (calculat)	968	1246	1298	878	864	623	817
Intrări în rafinării (observat)	1115	1152	1136	1028	942	630	923
Stocurile la începutul lunii	934	1028	987	977	962	1068	1105
din care:							
- țitei	872	975	944	928	888	1003	1025
Stocurile la sfârșitul lunii	1028	987	977	962	1068	1105	1071
din care:							
- țitei	975	944	928	888	1003	1025	1009

17.2 Produse petroliere Petroleum products

mii tone / thou tonnes

	2019		Ian. Jan.	Feb. Feb.	Mar. March	Apr. April	Mai May
	Nov. Nov.	Dec. Dec.					
Resursele:							
(+) Producția	1107	1142	1136	1028	942	630	923
(-) Consumul propriu	64	75	85	77	66	63	67
(+) Importul	235	167	113	150	236	191	208
(-) Exportul	433	511	418	374	266	358	334
(-) Variația stocurilor	-7	61	2	-38	121	-81	-37
(=) Livrări pe piața internă total (calculat)	852	662	744	765	725	481	767
Livrări pe piața internă total (observat)	816	729	733	757	772	503	740
din care:							
Petrochimie	11	12	12	10	6	0	10
Centrale electrice și termice	-	-	-	-	-	-	-
Transport aerian internațional	10	10	12	8	1	0	0
Livrări GPL transport auto	16	17	17	15	13	12	17
Stocurile la începutul lunii	705	698	759	761	723	844	763
din care:							
- benzină auto	96	139	120	140	123	136	118
- motorină auto	251	209	289	296	281	343	370
- păcură <1% sulf	43	40	34	40	29	30	28
Stocurile la sfârșitul lunii	698	759	761	723	844	763	726
din care:							
- benzină auto	139	120	140	123	136	118	121
- motorină auto	209	289	296	281	343	370	321
- păcură <1% sulf	40	34	40	29	30	28	33

2020						
Jun.	Jul.	Aug.	Sept.	Oct.	Nov.	
June	July	Aug.	Sept.	Oct.	Nov.	
						Supply:
284	289	287	276	286	277	(+) Indigenous production
33	24	25	27	21	21	(+) From other sources
4	3	3	3	3	3	(+) Backflows
595	763	791	684	693	639	(+) Imports
1	4	4	4	2	4	(-) Exports
-243	150	32	-60	-122	-15	(-) Variation of stocks
1158	925	1070	1046	1123	951	(=) Refinery intake (calculated)
1029	923	1053	1055	1093	1022	Refinery intake (observed)
1071	828	978	1010	950	828	Opening level of stocks held on national territory
						of which:
1009	781	916	932	875	757	Crude oil
828	978	1010	950	828	813	Closing level of stocks held on national territory
						of which:
781	916	932	875	757	757	Crude oil

2020						
Jun.	Jul.	Aug.	Sept.	Oct.	Nov.	
June	July	Aug.	Sept.	Oct.	Nov.	
						Supply:
1029	923	1053	1055	1093	1022	(+) Production
73	67	73	72	69	69	(-) Refinery fuel
188	336	261	252	278	249	(+) Imports
355	349	283	360	309	366	(-) Exports
-20	-48	33	-13	-50	20	(-) Variation of stocks
809	891	925	888	1043	816	(=) Gross inland deliveries (calculated)
813	880	914	890	991	842	Gross inland deliveries (observed)
						of which:
11	10	9	13	12	12	Petrochemical sector
-	-	-	-	-	-	Power and thermal plants
1	3	9	2	0	0	International civil aviation
20	18	16	18	17	16	Deliveries of LPG used for road transport
726	706	658	691	678	628	Opening level of stocks held on national territory
						of which:
121	105	73	91	95	107	- Motor gasoline
321	331	298	321	311	245	- Transport Diesel
33	27	31	23	26	32	- Low sulphur fuel Oil
706	658	691	678	628	648	Closing level of stocks held on national territory
						of which:
105	73	91	95	107	87	- Motor gasoline
331	298	321	311	245	280	- Transport Diesel
27	31	23	26	32	30	- Low sulphur fuel Oil

18 GAZE NATURALE NATURAL GAS

	U.M.	2019						
		Nov. Nov.	Dec. Dec.	Ian. Jan.	Feb. Feb.	Mar. March	Apr. April	Mai May
(+) Producția internă	milioane metri cubi	833	879	880	806	852	759	651
	TJ (PCS)	32203	33942	33977	31138	32967	29442	25363
(+) Import	milioane metri cubi	265	325	316	271	202	154	149
	TJ (PCS)	10288	12572	12251	10545	7896	5927	5736
(-) Export	milioane metri cubi	0	2	2	3	0	0	1
	TJ (PCS)	0	71	85	105	0	0	20
(-) Variația stocurilor	milioane metri cubi	46	-250	-578	-323	-104	126	198
	TJ (PCS)	1770	-9737	-22384	-12505	-4016	4847	7720
(=) Livrări pe piața internă (calculat)	milioane metri cubi	1052	1452	1772	1397	1158	787	601
	TJ (PCS)	40721	56180	68527	54083	44879	30522	23359
Livrări pe piața internă (observat)	milioane metri cubi	1052	1452	1772	1397	1158	787	601
	TJ (PCS)	40721	56180	68527	54083	44879	30522	23359
Stocurile la începutul lunii deținute pe teritoriul național ¹⁾	milioane metri cubi	2966	3012	2762	2184	1861	1757	1883
	TJ (PCS)	114434	116204	106467	84083	71578	67562	72409
Stocurile la sfârșitul lunii deținute pe teritoriul național ¹⁾	milioane metri cubi	3012	2762	2184	1861	1757	1883	2081
	TJ (PCS)	116204	106467	84083	71578	67562	72409	80129
Consumul propriu și pierderile în industria gazului natural	milioane metri cubi	45	54	53	48	49	43	40
	TJ (PCS)	1745	2117	2091	1880	1926	1671	1595

PCS – Conținutul de căldură al combustibilului, inclusiv căldura de vaporizare a umidității conținute de acesta.

¹⁾ Stocurile de gaze naturale începând cu luna ianuarie 2018 nu conțin perna de gaze

2020						U.M.	
Jun. <i>June</i>	Jul. <i>July</i>	Aug. <i>Aug.</i>	Sept. <i>Sept.</i>	Oct. <i>Oct.</i>	Nov. <i>Nov.</i>		
621	640	661	735	798	795	Million cubic metres	(+) Indigenous Production
24190	24922	25700	28408	30830	30711	Terajoules	
170	143	137	86	81	176	Million cubic metres	(+) Imports
6547	5533	5296	3337	3120	6807	Terajoules	
6	1	1	11	68	21	Million cubic metres	(-) Exports
240	33	20	410	2593	823	Terajoules	
224	172	183	176	22	-401	Million cubic metres	(-) Stock Change
8736	6685	7152	6869	852	-15606	Terajoules	
561	610	614	634	789	1351	Million cubic metres	(=) Gross inland deliveries (calculated)
21761	23737	23824	24466	30505	52301	Terajoules	
561	610	614	634	789	1351	Million cubic metres	Gross inland deliveries (observed)
21761	23737	23824	24466	30505	52301	Terajoules	
2081	2305	2477	2660	2836	2858	Million cubic metres	Opening level of stocks held on national territory
80129	88865	95550	102702	109571	110423	Terajoules	
2305	2477	2660	2836	2858	2457	Million cubic metres	Closing level of stocks held on national territory
88865	95550	102702	109571	110423	94817	Terajoules	
37	37	37	38	41	45	Million cubic metres	Own use and losses of the natural gas industry
1491	1472	1463	1482	1612	1768	Terajoules	

GCV – The water of combustion is entirely condensed and that the heat contained in the water vapor is recovered

¹⁾ Starting with January 2018 cushion gas is not included

19 CONSUMUL DE COMBUSTIBILI PENTRU PRODUCEREA ENERGIEI ELECTRICE ÎN TERMOCENTRALE FUEL CONSUMPTION IN THERMAL POWER STATIONS

	U.M.	2019		Ian. Jan.	Feb. Feb.	Mar. March	Apr. April	Mai May
		Nov. Nov.	Dec. Dec.					
Cărbuni superiori ¹⁾	mii tone	19	22	23	20	22	5	3
	TJ (PCI)	485	552	576	496	548	139	69
Alți cărbuni ²⁾	mii tone	1766	1837	1782	1275	1316	700	742
	TJ (PCI)	12467	12850	12443	8963	8959	5261	5392
Produse petroliere	mii tone	0	1	0	1	0	0	0
	TJ (PCI)	0	45	0	41	0	0	0
Gaze naturale	TJ (PCI)	6122	6786	10137	8569	7925	5214	2604
Gaze derivate	TJ (PCI)	-	-	-	-	-	-	-
Alți combustibili	TJ (PCI)	-	-	-	-	-	-	-
TOTAL	TJ (PCI)	19074	20233	23156	18069	17432	10614	8065

PCI – Conținutul de căldură al combustibilului, exclusiv căldura de vaporizare a umidității conținute de acesta.

NCV – *the products of combustion contains the water vapor and that the heat in the water vapor is not recovered.*

PCS – Conținutul de căldură al combustibilului, inclusiv căldura de vaporizare a umidității conținute de acesta.

GCV – *the water of combustion is entirely condensed and that the heat contained in the water vapor is recovered .*

20 STOCURILE DE COMBUSTIBILI EXISTENTE ÎN TERMOCENTRALE, LA SFÂRȘITUL LUNII FUEL STOCKS IN THERMAL POWER STATIONS AT THE END OF PERIOD

	U.M.	2019		Ian. Jan.	Feb. Feb.	Mar. March	Apr. April	Mai May
		Nov. Nov.	Dec. Dec.					
Cărbuni superiori ¹⁾	mii tone	238	217	194	179	157	152	151
Alți cărbuni ²⁾	mii tone	833	811	782	962	957	996	662
Produse petroliere	mii tone	69	67	66	66	59	59	58

¹⁾ Cărbuni cu puterea calorifică superioară (PCS) > 23865 kJ/kg (5700 kcal/kg).

¹⁾ *Solid fuel with a gross calorific value > 23865 kJ/kg (5700 kcal/kg).*

²⁾ Cărbuni cu puterea calorifică superioară (PCS) < 23865 kJ/kg (5700 kcal/kg).

²⁾ *Solid fuel with a gross calorific value < 23865 kJ/kg (5700 kcal/kg).*

2020						U.M.	
Jun. <i>June</i>	Jul. <i>July</i>	Aug. <i>Aug.</i>	Sept. <i>Sept.</i>	Oct. <i>Oct.</i>	Nov. <i>Nov.</i>		
1	1	0	0	3	18	<i>thou tonnes</i>	<i>Hard coal¹⁾</i>
23	22	0	0	76	454	<i>TJ (NCV)</i>	
812	1452	1526	1380	1295	1435	<i>thou tonnes</i>	<i>Black lignite, brown coal²⁾</i>
5684	9880	10151	9275	9010	9853	<i>TJ (NCV)</i>	
0	0	0	0	0	4	<i>thou tonnes</i>	<i>Petroleum products</i>
0	0	0	0	0	150	<i>TJ (NCV)</i>	
2428	2255	2334	2275	3507	6447	<i>TJ (NCV)</i>	<i>Natural gas</i>
-	-	-	-	-	-	<i>TJ (NCV)</i>	<i>Derived gas</i>
-	-	-	-	-	-	<i>TJ (NCV)</i>	<i>Other fuels</i>
8135	12157	12485	11550	12593	16904	<i>TJ (NCV)</i>	<i>TOTAL</i>

2020						U.M.	
Jun. <i>June</i>	Jul. <i>July</i>	Aug. <i>Aug.</i>	Sept. <i>Sept.</i>	Oct. <i>Oct.</i>	Nov. <i>Nov.</i>		
151	150	150	150	147	130	<i>thou tonnes</i>	<i>Hard coal¹⁾</i>
764	848	808	946	1108	1115	<i>thou tonnes</i>	<i>Black lignite, brown coal²⁾</i>
58	58	58	58	58	54	<i>thou tonnes</i>	<i>Petroleum products</i>

NOTA METODOLOGICĂ

Industrie

Indicele producției industriale (IPI) este un indice de volum și măsoară evoluția rezultatelor activităților cu caracter industrial dintr-o perioadă față de alta.

Indicele producției industriale este de tip Laspeyres, iar utilizarea lui sub această formă necesită revizuirea periodică a sistemului de ponderare și asigurarea reprezentativității seriilor de produse selectate.

În conformitate cu prevedirile Regulamentului CE nr. 1165/1998 amendat cu Regulamentul Parlamentului European nr. 1158/2005 cu privire la statisticile pe termen scurt, în calculul indicelui producției industriale, se cuprind diviziunile CAEN Rev. 2: 05÷35, exclusiv grupa 353.

Indicii producției industriale măsoară evoluția acestora pe total, secțiuni (industria extractivă, prelucrătoare și producția și furnizarea de energie electrică și termică, gaze, apă caldă și aer condiționat), diviziuni CAEN Rev. 2 precum și pe marile grupe industriale.

Pentru calculul indicilor producției industriale se utilizează un eșantion de produse reprezentative grupate în 718 subclase elementare CPSA 2015, pentru care se înregistrează date cantitative privind producția realizată.

Nomenclatoarele utilizate la calculul indicelui producției industriale sunt:

- Clasificarea Activităților Economiei Naționale (CAEN Rev. 2)
- Clasificarea produselor și serviciilor asociate activităților (CPSA 2015).
- Marile grupe industriale (industria bunurilor intermediare, industria bunurilor de capital, industria bunurilor de folosință îndelungată, industria bunurilor de uz curent, industria energetică) reprezintă un

METHODOLOGICAL NOTE

Industry

The industrial production index (IPI), is a volume index and measures the evolution of industrial activities results from one period as against another one.

The industrial production index is of Laspeyres type and its use under this form needs periodical revision of the weighting system and ensuring of the representativeness for the selected products series.

According to the provisions of EC Regulation no.1165/1998 amended by the Regulation of European Parliament no. 1158/2005 regarding the short term statistics, the calculation of industrial production index includes CANE Rev.2: 05-35 divisions, excluding 353 group.

The industrial production indices measure its evolution per total and by CANE Rev 2 sections (mining and quarrying, manufacturing and electricity, gas, steam and air conditioning production and supply) and divisions as well as by broad industrial groups

For the calculation of industrial production indices, it is used a sample of representative products grouped into 718 elementary subclasses CPSA 2015, for which quantitative data regarding the achieved production are registered.

The nomenclatures used to calculate the industrial production index are:

- The Classification of Activities in the National Economy (CANE Rev. 2).
- The Classification of products and services associated to activities (CPSA 2015).
- Broad industrial groupings (intermediate goods, capital goods, consumer durables , consumer non-durables, energy) represent an aggregated nomenclature of CANE Rev.

nomenclator agregat de diviziuni sau grupe CAEN Rev. 2 utilizat în statistica europeană pentru caracterizarea industriei după destinația bunurilor produse.

Industria bunurilor intermediare cuprinde următoarele diviziuni, respectiv grupe CAEN Rev. 2: 07, 08, 09, 106, 109, 131, 132, 133, 16, 17, 201, 202, 203, 205, 206, 22, 23, 24, 255, 256, 257, 259, 261, 268, 271, 272, 273, 274, 279.

Industria bunurilor de capital cuprinde următoarele diviziuni, respectiv grupe CAEN Rev. 2: 251, 252, 253, 254, 262, 263, 265, 266, 28, 29, 301, 302, 303, 304, 325, 33.

Industria bunurilor de folosință îndelungată cuprinde următoarele diviziuni, respectiv grupe CAEN Rev. 2: 264, 267, 275, 309, 31, 321, 322.

Industria bunurilor de uz curent cuprinde următoarele diviziuni, respectiv grupe CAEN Rev. 2: 101, 102, 103, 104, 105, 107, 108, 11, 12, 139, 14, 15, 18, 204, 21, 323, 324, 329.

Industria energetică cuprinde următoarele diviziuni, respectiv grupe CAEN Rev. 2: 05, 06, 19, 351, 352.

- **PRODROM** - Nomenclatorul de produse și servicii industriale utilizat la colectarea datelor privind producția industrială este total armonizat cu nomenclatorul utilizat în țările U.E., respectiv Lista PRODCOM. Pozițiile din cadrul nomenclatorului PRODROM sunt rezultatul detalierii subclaselor elementare CPSA 2015. Toate pozițiile PRODROM sunt la același nivel de nominalizare, eventualele grupări solicitate pentru cerințele de analiză și diseminare, obținându-se prin prelucrare, pe baza criteriilor de structurare utilizate pentru definirea fiecărei poziții.

Nomenclatorul de produse industriale (PRODROM) cuprinde circa 3342 produse și caracterizează activitățile industriale din secțiunile CAEN Rev. 2: B, C și D.

2 divisions or groups used in the European statistics for industry characterization by destination of produced goods.

Intermediate goods includes the following CANE Rev. 2 divisions, respectively groups: 07, 08, 09, 106, 109, 131, 132, 133, 16, 17, 201, 202, 203, 205, 206, 22, 23, 24, 255, 256, 257, 259, 261, 268, 271, 272, 273, 274, 279.

Capital goods includes the following CANE Rev. 2 divisions, respectively groups: 251, 252, 253, 254, 262, 263, 265, 266, 28, 29, 301, 302, 303, 304, 325, 33.

Consumer durables includes the following CANE Rev. 2 divisions, respectively groups: 264, 267, 275, 309, 31, 321, 322.

Consumer non-durables includes the following CANE Rev. 2 divisions, respectively groups: 101, 102, 103, 104, 105, 107, 108, 11, 12, 139, 14, 15, 18, 204, 21, 323, 324, 329.

Energy includes the following CANE Rev.2 divisions, respectively groups: 05, 06, 19, 351, 352.

- **PRODROM** - *The Nomenclature of Industrial Products and Services used for the collection of data regarding the industrial production is fully harmonised with the nomenclature used in European Union countries, respectively the PRODCOM List. The positions from PRODROM nomenclature are the result of CPSA 2015 detailing elementary subclasses. All PRODROM headings are at the same level of nominalization, possible groups required for analysis and dissemination being obtained by processing, based on the structuring criteria used to define each heading.*

The Nomenclature of Industrial Products (PRODROM) includes about 3342 products and characterizes the industrial activities of the CANE Rev. 2: B, C and D sections.

- Nivelul de subclasă elementară CPSA reprezintă primul nivel de calcul al IPI. Cele cca 3342 produse PRODRUM se agregă în 1188 subclase elementare CPSA, din care 718 sunt luate în calculul IPI.

- Nomenclatorul operatorilor economici care furnizează lunar date privind producția fizică industrială cuprinde un eșantion reprezentativ de întreprinderi cu activitate principală de industrie (CAEN Rev. 2: 05÷35) și care este constituit din totalitatea întreprinderilor cu peste 50 de salariați și dintr-un eșantion de întreprinderi cu număr de salariați cuprins între 4-49, astfel încât să se asigure un grad de reprezentativitate de cca 90% la nivel de total industrie și minim 80% la nivel de diviziune CAEN Rev.2, reprezentativitate calculată pe baza cifrei de afaceri.

Pentru o mai bună reprezentare a industriei alimentare, datorită specificului acesteia, în eșantionul de întreprinderi industriale sunt incluse și societățile comerciale cu activitate principală de agricultură, dar care au subunități specializate în fabricarea produselor agroalimentare.

Construirea sistemului de ponderare și algoritmul de calcul

Agregarea indicilor primari ai producției industriale se realizează printr-un sistem de ponderări succesive, utilizându-se pentru agregarea la nivel de subclasă elementară CPSA - nivel de agregare superior al PRODRUM-ului, prețul mediu unitar din anul de bază (2015), iar pentru nivelurile de agregare superioare (clasă, grupă, diviziune, secțiune CAEN Rev. 2 sau mare grupă industrială) folosindu-se ca element de ponderare valoarea adăugată brută la costul factorilor calculată conform conturilor naționale (VABCF) din anul de bază (2015).

Primul nivel de agregare este nivelul clasei CAEN Rev. 2, următoarele niveluri de agregare fiind determinate ca o medie

- *CSPA elementary subclass level represents the first IPI calculation level. The about 3342 PRODRUM products are aggregated into 1188 CSPA elementary subclasses, of which 718 are taken into IPI calculation.*

- *The Nomenclature of economic operators, which provides monthly data about industrial physical production, includes a representative sample of enterprises having industry as their main activity (CANE Rev.2: 05÷35) and which includes all the enterprises having over 50 employees and a sample of enterprises having 4-49 employees, so that a representativeness of about 90% should be ensured at the level of total industry and minimum 80% at the level of CANE Rev. 2 division, this representativeness being calculated based on turnover.*

For a better representation of food industry, due to its specific, the sample of industrial enterprises also includes commercial companies having agriculture as their main activity, but which have subunits specialised in the fabrication of agro-food products.

Building up the weighting system and the calculation algorithm

Primary indices of industrial production are aggregated by a system of successive weightings, using for the aggregation at the level of CPSA elementary subclass – PRODRUM, level of upper aggregation, the unit average price of the base year (2015), while for upper aggregation levels (CANE Rev. 2 class, group, division, section or broad industrial group), the gross value added at the cost of factors calculated according national to accounts (GVACF) of the base year (2015) is used as weighting element.

The first aggregation level is the level of CANE Rev. 2 class, the next aggregation levels being determined as a

aritmetică ponderată a indicilor claselor, grupelor, diviziunilor, secțiunilor CAEN Rev. 2, marilor grupe industriale, cu VABCF corespunzătoare din anul de bază (2015).

Indicii pentru marile grupe industriale se obțin prin agregarea indicilor la nivelul grupelor CAEN Rev. 2 componente, ponderate cu VABCF corespunzător.

Indicii producției industriale pe total industrie se obțin prin agregarea indicilor calculați la nivel de diviziune CAEN Rev. 2.

Pe lângă indicii bruti ai producției industriale, se calculează lunar și indici ajustați cu numărul de zile lucrătoare prin **metoda regresivă**, metodă recomandată de regulamentele europene referitoare la indicatorii pe termen scurt (Regulamentul Consiliului 1165/1998).

Pentru ajustarea seriilor s-a folosit pachetul de programe JDEMETRA+ v2.2 (metoda TRAMO/SEATS), care realizează estimarea efectului numărului de zile lucrătoare diferit de la o lună la alta și efectului calendarului (an bisect și alte sărbători naționale) precum și identificarea și corectarea valorilor extreme (schimbări de nivel ocazionale, tranzitorii sau permanente) și interpolarea valorilor lipsă.

Seria ajustată cu numărul de zile lucrătoare s-a obținut prin eliminarea din seria brută a acestor efecte, cu ajutorul unor coeficienți de corecție, stabiliți în funcție de modelul de regresie folosit (aditiv sau multiplicativ).

Ajustarea nivelurilor agregate s-a realizat prin metoda directă care presupune ajustarea directă a seriilor agregate. Utilizarea metodei directe poate conduce la unele inconsistențe în seriile de date (respectiv, agregatele să nu fie cuprinse întotdeauna între valorile componentelor din care provin).

weighted arithmetic mean of the CANE Rev. 2 classes, groups, divisions, sections, of broad industrial groups, with the corresponding GVACF of the base year (2015).

The indices for the broad industrial groupings are obtained by the aggregation of the CANE Rev. 2 component group indices, weighted with the corresponding GVACF.

The industrial production indices per total industry are obtained by the aggregation of indices calculated at the level of the CANE Rev. 2 division.

*Besides gross indices of industrial production, indices adjusted with working days number are also monthly calculated by means of the **regressive method**, which is recommended by European regulations regarding the short-term indicators (Council Regulation no. 1165/1998).*

To adjust the series was used JDEMETRA + v2.2 software package (TRAMO/SEATS method), estimating the effect of working days number, different from one month to another and the calendar effect (leap year and other national holidays) as well as for the identification and correction of outliers (occasional, transitional or permanent changes) and interpolation of missing values.

The series adjusted with working days number was obtained by eliminating from unadjusted series these effects, by means of correction coefficients, set up according to the regression model used (additive or multiplicative).

The adjustment of the aggregated levels was made through the direct method, which involves the direct adjustment of the aggregated series. The use of the direct method may lead to inconsistencies in the data series (namely, the aggregates are not always comprised between the values of the components they come from).

Indicii producției industriale sunt provizorii și se revizuiesc pe baza rectificărilor ce se efectuează retroactiv de către întreprinderile din eșantion, asupra datelor furnizate anterior de către acestea.

Indicele productivității muncii în industrie

Indicele productivității muncii în industrie este indicatorul ce caracterizează eficiența muncii depuse într-o anumită perioadă în cadrul activității industriale și se calculează ca raport între indicele brut al producției industriale și indicele numărului mediu de salariați din industrie.

Indicii productivității muncii în industrie sunt calculați pe total industrie, secțiuni (industria extractivă, prelucrătoare și producția și furnizarea de energie electrică și termică, gaze, apă caldă și aer condiționat), diviziuni CAEN Rev.2 precum și pe marile grupe industriale.

Indicii lunari ai productivității muncii în industrie sunt provizorii și se revizuiesc pe baza rectificărilor ce se efectuează retroactiv de către operatorii economici din eșantion.

Cifra de afaceri reprezintă veniturile totale înregistrate de către întreprindere în perioada de referință, provenite atât din activitatea principală, cât și din activitățile secundare exercitate de aceasta. Cifra de afaceri nu include TVA și veniturile din vânzarea sau transferul de mijloace fixe.

Nomenclatorul operatorilor economici ce furnizează lunar date privind cifra de afaceri din industrie, cuprinde operatorii economici care au ca activitate principală industria (CAEN Rev.2 diviziunile: 05÷33).

Cercetarea statistică este de tip selectiv. Tipul de sondaj utilizat și procedeul de extragere a eșantionului pentru această cercetare statistică este cel

The industrial production indices are provisional and are revised based on the corrections retroactively done by the enterprises in the sample, concerning the data previously provided.

Labour productivity index in industry

Labour productivity index in industry is the indicator which characterizes the efficiency of work carried out during a certain period of time within the industrial activity and is calculated as ratio between the gross industrial production index and the index of average number of employees in industry.

Labour productivity indices in industry are calculated per total industry, by CANE Rev 2 sections (mining and quarrying, manufacturing and electricity, gas, steam and air conditioning production and supply) and divisions, as well as by broad industrial groups.

Monthly labour productivity indices in industry are provisional and they are revised on the basis of retroactive corrections made by economic operators from the sample.

Turnover represents total income registered by the enterprise in the reference period, coming both from its main activity and from secondary activities. Turnover does not include VAT and income from sale or transfer of fixed assets.

The Nomenclature of economic operator's monthly providing data on industry turnover includes economic operators having industry as main activity (CANE Rev.2: 05÷33 divisions).

The statistical survey is selective. The survey type used and the method of taking over the sample for this statistical survey, is the random simple stratified survey, in

al sondajului stratificat simplu aleator, în care straturile sunt definite în funcție de activitatea economică și clasa de mărime în funcție de numărul de salariați.

Datorită necesităților privind comparabilitatea rezultatelor pe grupe de activități omogene cât și la nivel de întreprindere de la o perioadă la alta, categoria întreprinderilor cu potențial economic ridicat, se cercetează exhaustiv (50 de salariați și peste).

În conformitate cu prevederile Regulamentului CE nr. 1165/1998 amendat cu Regulamentul Parlamentului European nr. 1158/2005 cu privire la statisticile pe termen scurt, în calculul indicelui cifrei de afaceri, se cuprind diviziunile CAEN Rev.2: 05÷33.

Indicii valorici ai cifrei de afaceri sunt indici de tip Laspeyres și măsoară evoluția acesteia pe total, secțiuni, diviziuni CAEN Rev.2, precum și pe marile grupe industriale.

Indicele cifrei de afaceri pe total (piața internă și piața externă) se calculează ca medie ponderată dintre indicele cifrei de afaceri pe piața internă și indicele cifrei de afaceri pe piața externă, pe fiecare nivel de agregare (diviziune, secțiune, mare grupă industrială și total industrie). Anul de bază și sistemul de ponderare sunt aferente anului 2015. Ponderile sunt calculate pe baza cifrei de afaceri, conform rezultatelor Anchetei Structurale în Întreprinderi din anul de bază (2015).

Marile grupe industriale (industria bunurilor intermediare, industria bunurilor de capital, industria bunurilor de folosință îndelungată, industria bunurilor de uz curent, industria energetică) reprezintă un nomenclator agregat de diviziuni sau grupe CAEN Rev. 2 utilizat în statistica europeană pentru caracterizarea industriei după destinația bunurilor produse.

Industria bunurilor intermediare cuprinde următoarele diviziuni, respectiv grupe CAEN Rev. 2: 07, 08, 09, 106, 109, 131, 132, 133, 16, 17, 201, 202, 203, 205, 206, 22, 23, 24, 255, 256, 257, 259, 261,

which strata are defined according to economic activity and to size class, depending on the number of employees.

Due to the needs regarding the comparability of results by homogenous activity group and at enterprise level from one period to another, the category of enterprises with high economic potential (50 employees and over) is exhaustively surveyed.

According to the stipulations of EC Regulation no. 1165/1998 amended by the Regulation of European Parliament no.1158/2005 regarding the short term statistics, the calculation of turnover index includes CAEN Rev. 2: 05÷33 divisions.

Turnover value indices are indices of Laspeyres type and measure its evolution per total, by CAEN Rev.2 sections and divisions, as well as by broad industrial groups.

Turnover index per total (domestic and non-domestic market) is calculated as the weighed mean between the turnover index on domestic market and the turnover index on non-domestic market, by each aggregation level (division, section, broad industrial group and total industry). The base year and the weighting system are for the year 2015. The weights are calculated based on the turnover, according to the results of the Structural Business Survey in the base year (2015).

Broad industrial groupings (intermediate goods, capital goods, consumer durables, consumer non-durables, energy) represent an aggregate nomenclature of CAEN Rev. 2 divisions or groups used in European statistics to characterize industry by destination of goods.

Intermediate goods includes the following divisions, CAEN Rev. 2 respectively groups: 07, 08, 09, 106, 109, 131, 132, 133, 16, 17, 201, 202, 203, 205, 206, 22, 23, 24, 255, 256, 257, 259, 261,

268, 271, 272, 273, 274, 279.

Industria bunurilor de capital cuprinde următoarele diviziuni, respectiv grupe CAEN Rev. 2: 251, 252, 253, 254, 262, 263, 265, 266, 28, 29, 301, 302, 303, 304, 325, 33.

Industria bunurilor de folosință îndelungată cuprinde următoarele diviziuni, respectiv grupe CAEN Rev. 2: 264, 267, 275, 309, 31, 321, 322.

Industria bunurilor de uz curent cuprinde următoarele diviziuni, respectiv grupe CAEN Rev. 2: 101, 102, 103, 104, 105, 107, 108, 11, 12, 139, 14, 15, 18, 204, 21, 323, 324, 329.

Industria energetică cuprinde următoarele diviziuni CAEN Rev. 2: 05, 06, 19.

Indicii cifrei de afaceri sunt provizorii și se revizuiesc pe baza rectificărilor ce se efectuează retroactiv de către întreprinderile din eșantion.

Comenzile noi din industrie reprezintă valoarea contractelor încheiate în luna de referință între un producător și un client și privesc livrările de bunuri și servicii aferente producătorului, indiferent de perioada în care urmează a fi onorate.

Nu sunt incluse taxele legate de produse (cum ar fi TVA), rabaturile și discount-urile, atunci când acestea sunt acordate contractual.

Indicii comenzilor noi măsoară evoluția acestora pe total industrie prelucrătoare care lucrează pe bază de comenzi, diviziunile CAEN Rev.2 (13, 14, 17, 20, 21, 24÷30) precum și pe marile grupe industriale care lucrează pe bază de comenzi.

Se utilizează Nomenclatorul operatorilor economici folosit la colectarea cifrei de afaceri din industrie, pentru operatorii economici din industria prelucrătoare care lucrează pe bază de comenzi (CAEN Rev. 2 diviziunile : 13, 14, 17, 20, 21, 24÷30).

Marile grupe industriale (industria bunurilor intermediare, industria bunurilor de capital, industria bunurilor de folosință

268, 271, 272, 273, 274, 279.

Capital goods includes the following divisions CANE Rev. 2, respectively groups: 251, 252, 253, 254, 262, 263, 265, 266, 28, 29, 301, 302, 303, 304, 325, 33.

Consumer durables includes the following divisions CANE Rev. 2, respectively groups: 264, 267, 275, 309, 31, 321, 322.

Consumer non-durables includes the following divisions CANE Rev. 2, respectively groups: 101, 102, 103, 104, 105, 107, 108, 11, 12, 139, 14, 15, 18, 204, 21, 323, 324, 329.

Energy includes the following CANE Rev. 2: 05, 06, 19 divisions.

Turnover indices are provisional and they are revised based on the corrections which are retroactively done by the enterprises from the sample.

New orders in industry represent the value of contracts from the reference month between a producer and a customer and refer to the deliveries of goods and services related to the producer, no matter of the period when they are to be provided.

There are not included taxes on products (such as VAT), trade discounts and other discounts, when they are granted by contract.

Indices of new orders measure their evolution per total manufacturing, which is working based on orders, for CANE Rev. 2 divisions (13, 14, 17, 20, 21, 24÷30) as well as by broad industrial groups working based on orders.

The Nomenclature of economic operators is used in order to collect turnover from industry, for economic operators from manufacturing, which are working based on orders (CANE Rev.2 divisions: 13, 14, 17, 20, 21, 24÷30).

Broad industrial groupings (intermediate goods, capital goods, consumer durables, consumer

îndelungată, industria bunurilor de uz curent) reprezintă un nomenclator agregat de diviziuni sau grupe CAEN Rev. 2 utilizat în statistica europeană pentru caracterizarea industriei după destinația bunurilor produse.

Industria bunurilor intermediare cuprinde următoarele diviziuni, respectiv grupe CAEN Rev. 2: 131, 132, 133, 17, 201, 202, 203, 205, 206, 24, 255, 256, 257, 259, 261, 268, 271, 272, 273, 274, 279.

Industria bunurilor de capital cuprinde următoarele diviziuni, respectiv grupe CAEN Rev. 2: 251, 252, 253, 254, 262, 263, 265, 266, 28, 29, 301, 302, 303, 304.

Industria bunurilor de folosință îndelungată cuprinde următoarele grupe CAEN Rev. 2: 264, 267, 275, 309.

Industria bunurilor de uz curent cuprinde următoarele diviziuni, respectiv grupe CAEN Rev. 2: 139, 14, 204, 21.

Indicii valorici ai comenzilor noi sunt indici de tip Laspeyres și măsoară evoluția acestora pe total, secțiuni, diviziuni CAEN Rev.2, precum și pe marile grupe industriale. Anul de bază și sistemul de ponderare sunt aferente anului 2015. Ponderile sunt calculate pe baza cifrei de afaceri, conform rezultatelor Anchetei Structurale în Întreprinderi din anul de bază (2015).

Indicii comenzilor noi sunt provizorii și se revizuiesc pe baza rectificărilor ce se efectuează retroactiv de către întreprinderile din eșantion.

Indicele prețurilor producției industriale pe total (piața internă și piața externă)

Indicele prețurilor producției industriale măsoară evoluția de ansamblu a prețurilor produselor/serviciilor industriale fabricate și livrate în primul stadiu de comercializare de producătorii interni într-o anumită perioadă (denumită perioadă curentă) față de o perioadă anterioară (denumită perioadă de referință).

non-durables) represent an aggregated nomenclature by CANE Rev. 2 divisions or groups used in the European statistics to characterize the industry by destination of produced goods.

Intermediate goods includes the following divisions CANE Rev. 2, respectively groups: 131, 132, 133, 17, 201, 202, 203, 205, 206, 24, 255, 256, 257, 259, 261, 268, 271, 272, 273, 274, 279.

Capital goods includes the following divisions CANE Rev. 2, respectively groups: 251, 252, 253, 254, 262, 263, 265, 266, 28, 29, 301, 302, 303, 304.

Consumer durables includes the following groups CANE Rev. 2: 264, 267, 275, 309.

Consumer non-durables includes the following divisions CANE Rev. 2, respectively groups: 139, 14, 204, 21.

New orders value indices are indices of Laspeyres type and measure its evolution per total, by CANE Rev.2 sections and divisions, as well as by broad industrial groups. The base year and the weighting system are for the year 2015. The weights are calculated based on the turnover, according to the results of the Structural Business Survey in the base year (2015).

Indices of new orders are provisional and are revised based on the corrections retroactively done by sample enterprises.

Industrial production price index per total (domestic and non-domestic market)

The industrial production price index measures the evolution of prices for industrial products/services manufactured and delivered during the first marketing stage by domestic producers in a certain period (called current period) as against the previous period (called reference period).

Sfera de cuprindere a indicelui prețurilor producției industriale este reprezentată de ansamblul produselor fabricate și comercializate (la intern și/sau la export) de către operatorii economici a căror activitate principală se înscrie în cadrul diviziunilor CAEN Rev.2: 05÷36.

Variabila observată este prețul de producție asociat acestor tranzacții care va fi determinat în funcție de vânzător (operator economic), de specificul produsului supus tranzacționării, de tipul de cumpărător și de alte caracteristici ale tranzacției.

Numărul mare de tranzacții efectuate de operatorii economici industriali, în cadrul economiei naționale, face imposibilă urmărirea lor în totalitate. De aceea, observarea și culegerea prețurilor de vânzare a produselor industriale care intră în calculul indicelui prețurilor producției industriale se realizează pe un eșantion reprezentativ de operatori economici în cadrul fiecărei clase de activitate CAEN Rev.2, având la bază un nomenclator unic de produse industriale.

De asemenea indicele prețurilor producției industriale acoperă aproape în totalitate sectoarele industriilor extractivă și prelucrătoare, precum și sectorul energetic.

În calculul indicelui conform Regulamentului CE nr. 1165/1998 amendat cu Regulamentul Parlamentului European nr. 1158/2005 cu privire la statisticile pe termen scurt, nu se cuprind:

- extracția minereurilor de uraniu și toriu;
- prelucrarea combustibililor nucleari;
- fabricarea armamentului și muniției;
- construcția de nave și bărci;
- fabricarea de aeronave și nave spațiale;
- fabricarea vehiculelor militare de luptă;
- colectarea și epurarea

The coverage of the industrial production price index is represented by all the products manufactured and sold (on domestic market and/or non-domestic market) by economic operators whose main activity is includes in CANE Rev.2 05÷36 divisions.

The observed variable represents the production price associated to these transactions, which is to be determined according to the seller (economic operator), to the specific product for transaction and to the type of buyer and other characteristics of the transaction.

The great number of transactions carried out by industrial economic operators, within the national economy, makes impossible their pursuing as a whole. Therefore, the observation and collection of selling prices for industrial products used to calculate the industrial production price index are carried out on a representative sample of economic operators for each CANE Rev.2 activity class, according to an unique nomenclature of industrial products.

The industrial production price index also covers almost totally the sector of mining and quarrying and manufacturing, as well as energy sector.

The calculation of the index according to EC Regulation no. 1165/1998 amended with the Regulation of European Parliament no.1158/2005 regarding the short-term statistics, does not include:

- *extraction of uranium and thorium ores;*
- *nuclear fuel processing;*
- *weapons and ammunition fabrication;*
- *ships and boats construction;*
- *airships and space ships fabrication;*
- *fight military vehicles fabrication;*
- *used waters collection and*

apelor uzate;

- colectarea, tratarea și eliminarea deșeurilor; activități de recuperare a materialelor reciclabile;

- activități și servicii de decontaminare;

- producția fabricată și livrată în cadrul aceluiași operator economic (consumul intern).

Produsele fabricate de operatorii economici selectați în eșantion sunt tratate în mod diferit în funcție de principalele destinații ale acestora, piața internă și export.

Principalul **nomenclator** utilizat în calculul indicelui prețurilor producției industriale este:

Nomenclatorul operatorilor economici

Principală sursă de date pentru construirea eșantionului de operatori economici o constituie cercetarea statistică Ancheta Statistică Anuală (structurală) în întreprinderi (ASA) din anul de referință 2015. Pe baza datelor din această cercetare statistică, operatorii economici sunt ordonați descrescător după cifra de afaceri în cadrul fiecărei clase de activitate CAEN Rev.2, reținându-se în eșantion operatorii economici a căror cifră de afaceri reprezintă cel puțin 70% din totalul clasei CAEN Rev.2.

Gradul de acoperire obținut este cuprins între 70% și 100%.

Nomenclatorul de produse

Urmărirea și înregistrarea prețurilor sortimentelor fabricate și livrate de operatorii economici din eșantion se va face pe baza unui nomenclator unic de produse industriale - PRODROM ce caracterizează activitățile B, C, D și E din CAEN Rev.2. Produsul cuprins în nomenclator reprezintă primul nivel de agregare a sortimentelor componente ce caracterizează mișcarea prețurilor

purification;

- *waste collection, purification and disposal; recovery activities of recycling materials;*

- *decontamination activities and services;*

- *production fabricated and delivered within the same economic operator (domestic consumption).*

The products manufactured by economic operators selected in the sample are differently treated according to their main destinations, domestic market and export.

*The main **nomenclature** used in the calculation of industrial production price index is:*

Nomenclature of economic operators

The main data source to build up the sample of economic operators is represented by the Annual (structural) Statistical Business Survey (ASBS) in the base year 2015. Based on the data of this statistical survey, the economic operators are downward set by turnover in each CANE Rev.2 activity class, keeping in the sample the economic operators whose turnover represents at least 70% of total CANE Rev.2 class.

The obtained coverage is between 70% and 100%.

Nomenclature of products

Pursuing and registering the prices of assortments manufactured and delivered by economic operators in the sample rely on an unique nomenclature of industrial products - PRODROM which characterizes the activity of B, C, D and E section of CANE Rev.2. The product included in the nomenclature represents the first aggregation level of component assortments characterizing the movement

producției industriale.

Nomenclatorul de sortimente

Sortimentul este un bun material care rezultă dintr-un proces tehnologic de fabricație bine definit, având caracteristici tehnico-funcționale specifice.

Sortimentul reprezintă nivelul elementar la care se urmărește prețul asociat tranzacțiilor.

Nomenclatorul de sortimente nu este unic pe țară, el se realizează la nivelul fiecărei unități de observare de către specialiștii statisticieni împreună cu specialiștii din cadrul operatorului economic.

Construirea sistemului de ponderare și algoritmul de calcul

Indicele prețurilor producției industriale este de tip Laspeyres și se determină pe baza unui sistem de ponderi constante.

Sistemul de ponderi utilizat în calculul indicelui prețurilor producției industriale se stabilește separat pe destinații, după cum acesta servește la calculul indicelui prețurilor producției industriale livrată pieței interne sau indicelui prețurilor producției industriale livrată la export. Valorile de ponderare pe destinații pentru toate nivelele de agregare s-au determinat din Ancheta Statistică Anuală (structurală) în întreprinderi din anul de referință 2015.

Indicele prețurilor producției industriale pe total (piața internă și piața externă) se calculează ca medie aritmetică ponderată dintre indicii prețurilor producției industriale livrată pe piața internă și indicii prețurilor producției industriale livrată pe piața externă, pe fiecare nivel de agregare (clasă, grupă, diviziune, secțiune, total industrie).

Datele privind **producția de lapte și produse lactate** sunt obținute dintr-o cercetare statistică exhaustivă care se adresează tuturor întreprinderilor cu activitate principală sau secundară în clasa CAEN Rev.2 1051.

Aceste unități cumpără lapte integral

of industrial production prices.

Nomenclature of assortments

The assortment is a material good resulting from a well-defined manufacturing technological process, having specific technical and functional characteristics.

The assortment represents the elementary level of pursuing the price associated to the transactions.

The nomenclature of assortments is not unique at national level, it is carried out at level of each observation unit by expert statisticians together with the specialists from the economic operator.

Building up the weighting system and the calculation algorithm

The industrial production price index is a Laspeyres type index and is determined based on a system of constant weights.

The system of weights used in the calculation of the industrial production price index is set up separately by destination, as it is used for the calculation of industrial production price index, delivered for domestic market or export. The weighting values by destination for all the aggregation levels were determined from the Annual (structural) Statistical Business Survey in the base year 2015.

Industrial production price index per total (domestic and non-domestic market) is calculated as a weighted arithmetic mean between the industrial production price index for domestic market and the industrial production price index for non-domestic market, by each level of aggregation (class, group, division, section, total industry).

*Data regarding **milk and milk products** are obtained through an exhaustive statistical survey filled in by the units who have the main or the secondary activity milk and derivatives from milk production CAEN Rev.2 1051.*

These dairies buys whole milk from

de la exploatarea agricolă sau centre de colectare sau lapte importat, în vederea transformării acestuia în produse lactate.

Conținutul mediu de grăsime, respectiv de proteine aferent cantităților lunare de lapte de vacă colectat se calculează ca o medie aritmetică ponderată a conținutului mediu de grăsime, respectiv de proteine, cu cantitățile de lapte de vacă corespunzătoare raportate de fiecare unitate.

Energie

Resursele de energie primară se determină în cursul anului numai pentru sortimentele principale, pe baza cantităților rezultate din producția internă și din import.

Transformarea în combustibil convențional se efectuează în funcție de aportul energetic al fiecărui purtător de energie primară. Unitatea de măsură este tona echivalent petrol (t.e.p.) în acord cu publicațiile internaționale în domeniu. Aceasta reprezintă, prin convenție, un combustibil cu puterea calorifică de 41868 kJ/kg (10000 kcal/kg). Pentru energia electrică, cu excepția energiei nucleare-electrice, transformarea se face pe baza potențialului energetic al acesteia (0,086 t.e.p./kWh), în conformitate cu statistica energetică europeană, metodologie denumită generic "sistemul energiei finale".

Energia nucleare-electrică se transformă în combustibil convențional pe baza randamentului de producere, conform metodologiei internaționale.

Energia electrică din import cuprinde cantitatea efectiv intrată pe teritoriul național pe baza contractelor de import, taxelor de tranzit și schimburilor cu alte sisteme naționale interconectate. Nu sunt cuprinse cantitățile fizice de energie electrică care tranzitează teritoriul național.

Balanța energiei electrice se întocmește pe baza datelor de producție și consum în economie, precum și a celor

farms or collecting centres or imported milk for processing in milk products.

The medium fat and protein content corresponding monthly collected milk amounts is compiled as a weighted arithmetic average of the medium fat and protein content with the corresponding milk amounts reported by each unit.

Energy

The primary energy resources are determined during the year only for the main assortments, based on the quantities from domestic production and import.

The transformation into conventional fuel is carried out according to the energy contribution of each primary energy carrier. Unit of measure is oil equivalent ton (o.e.t.) according to international publications in the field. It represents by convention a fuel with calorific power of 41868 kJ/kg (10000 kcal/kg). For electric energy, except nuclear-electric energy, the transformation is based on its energy potential (0.086 o.e.t./kWh), according to the European energy statistics, the methodology being generically called "the final energy system".

Nuclear-electric energy is changed into conventional fuel, based on the production yield, according to the international methodology.

The electric energy from import comprises the quantity effectively entered the national territory based on import contracts, transit fees and exchanges with other interconnected national systems. The physical quantities of electrical energy that transit through the national territory are not included.

The electric energy balance is determined based on the production and consumption data in the economy and

furnizate de C.N. TRANSELECTRICA S.A. și de societăți comerciale distribuitoare de energie electrică privind consumul de energie electrică pentru iluminatul public, consumul populației și consumul propriu tehnologic în rețele și stații.

Sursa datelor: datele privind producția sunt obținute prin cercetarea statistică a tuturor unităților producătoare de resurse energetice.

Datele privind comerțul internațional cu bunuri sunt obținute astfel:

- pentru comerțul extracomunitar de la Direcția Generală a Vămile din cadrul Agenției Naționale de Administrare Fiscală, care realizează colectarea și prelucrarea declarațiilor vamale de export și import (Sistemul Statistic Extrastat);

- pentru comerțul intracomunitar, prin intermediul declarațiilor statistice Intrastat colectate de I.N.S. de la operatorii economici care au realizat schimburi intracomunitare de bunuri (conform Legii Nr. 422/2006) și pe baza declarațiilor vamale aferente schimburilor comerciale intracomunitare furnizate de DGV, (Sistemul Statistic Intrastat)

- pentru energie electrică și gaz natural, datele cantitative sunt furnizate de operatorii de rețea (CN Transelectrica SA și SNTGN Transgaz SA).

În cadrul importului și exportului, nu sunt cuprinse cantitățile fizice de energie electrică care tranzitează teritoriul național.

Resursele de combustibili solizi și destinațiile acestora, balanța prelucrării țițeiului și a produselor petroliere, consumul de combustibili solizi pentru producerea energiei electrice și stocurile de combustibili în termocentrale.

Datele referitoare la producție, consumuri, livrări și stocuri sunt obținute pe baza cercetărilor statistice pe termen scurt în domeniul energiei; prelucrarea și agregarea datelor se fac conform

data provided by the National Company TRANSELECTRICA S.A. and electric energy distribution companies regarding electric energy consumption for the public lighting, population consumption and own technological consumption in the networks and stations.

The data source: data about output are obtained from statistical survey of all the units producing energy resources.

Data on international trade in goods are obtained as follows:

- for the extra-community trade from General Directorate of Customs (GDC) within the National Agency for Fiscal Administration which carries out exports and imports custom declarations collection and processing (Extrastat Statistical System);

- for those related to intra-community trade, based on Intrastat statistical declarations collected by NIS from economic operators which performed intra-community exchanges of goods (in compliance with Law No. 422/2006) and based on custom declaration related to intra-community commercial exchanges supplied by GDC (Intrastat Statistical System);

- for electricity and natural gas, quantitative data are provided by network operators (CN Transelectrica SA and SNTGN Transgaz SA)

In the import and export are not included physical quantity of electricity passing through the national territory.

Solid fossil fuels supply and deliveries, hydrocarbons supply and deliveries, fuel consumption in thermal power stations and fuel stocks in thermal power stations at the end of period.

The data regarding production, consumption, deliveries and stocks are obtained from energy short term statistic surveys; the computation and aggregation of data are performed according to the

metodologiei europene din domeniul energiei, indicatorii fiind astfel comparabili cu cei prezentați de țările membre ale Uniunii Europene.

Efectivul salariaților. Câștigurile salariale.

Efectivul salariaților cuprinde persoanele cu contract de muncă/raport de serviciu pe durată determinată sau nedeterminată (inclusiv lucrătorii sezonieri, managerul sau administratorul), existente în evidențele unităților economico-sociale la sfârșitul perioadei de referință. Nu sunt cuprinși salariații detașați la lucru în străinătate și cei care cumulează mai multe funcții și nu au funcția de bază la unitatea raportoare, precum și următoarele categorii:

- patronii care își desfășoară activitatea în propria unitate și pentru care sursa de venit o constituie numai dividendele și profitul unității;

- lucrătorii familiali - reprezintă persoanele care-și exercită activitatea într-o unitate economică aparținând familiei sau unei rude, pe care o ajută și pentru care nu primesc remunerație sub formă de salariu; plata se realizează în natură (hrană, haine, locuință) sau ocazional, cu titlu excepțional și în bani, fără a figura pe statul de salarii;

- membrii consiliilor județene și locale.

Pentru a evita dubla/multiplă înregistrare se respectă definiția din Codul fiscal (cu modificările și completările ulterioare) referitoare la activitatea dependentă la funcția de bază, respectiv „orice activitate desfășurată în baza unui contract individual de muncă sau a unui statut special prevăzut de lege, declarată angajatorului ca funcție de bază de către angajat; în cazul în care activitatea se desfășoară pentru mai mulți angajatori, angajatul este obligat să declare fiecare locul unde exercită funcția pe care o consideră de bază”. Sunt excluse cadrele

European energy methodology, the indicators being fully complying with those presented by the Member Countries of the European Union.

Number of employees. Earnings.

The number of employees includes persons with definite or indefinite duration labour contract/agreement (including seasonal workers, managers or administrator) existent in the evidence of economic and social units at end of the reference period. There are not covered employees seconded to work abroad and those who accumulate more functions and not the basic function to the reporting unit, and also the following categories:

- owners who carry out their activity within their own enterprises and for whom the income source is solely represented by unit dividends and profits;

- family workers - those persons who are carrying out their activity within an economic unit belonging to the family or to a relative, by helping it and for which they do not receive a compensation as wages and salaries; the payment is done in kind (food, clothing, housing) or occasionally or exceptionally in cash, without being included on payrolls;

- members of county and local councils.

Avoiding the double/multiple registration meets the definition of the Fiscal Code (as amended and supplemented) regarding the activity dependent on the basic function, namely "any activity carried out under an individual labour contract or a special status provided by the law, stated by to the employer as basic function of the employee; if the work is performed for several employers, each employee is obliged to declare for each of them the place where he considers to carry out the basic function ". There are excluded military staff and similar (Ministry of

militare și personalul asimilat (Ministerul Apărării Naționale, Ministerul Afacerilor Interne, Serviciul Român de Informații etc.).

Câștigul salarial nominal brut cuprinde salariile, respectiv drepturile în bani și în natură cuvenite salariaților pentru munca efectiv prestată (inclusiv pentru timpul lucrat suplimentar) potrivit formei de salarizare aplicată, sporurile și indemnizațiile acordate ca procent din salariu sau în sume fixe, alte adaosuri la salarii potrivit legii, sumele plătite pentru timpul nelucrat (indemnizațiile pentru concediile de odihnă și studii, zile de sărbătoare și alte zile libere, sumele plătite din fondul de salarii pentru concediile medicale), premiile, primele de vacanță și alte sume plătite din fondul de salarii conform actelor normative sau contractelor colective de muncă, sumele plătite din profitul net și alte fonduri (inclusiv contravaloarea biletelor de valoare).

Câștigul salarial nominal net se obține prin scăderea din câștigul salarial nominal brut a: impozitului, contribuției salariaților pentru asigurările sociale de sănătate, contribuției individuale de asigurări sociale de stat și a contribuției salariaților la bugetul asigurărilor pentru șomaj.

Începând cu anul 2018, **câștigul salarial nominal net** se obține prin scăderea din câștigul salarial nominal brut a: impozitului, contribuției de asigurări sociale datorată de salariați și a contribuției de asigurări sociale de sănătate datorată de salariați.

Câștigul salarial mediu lunar reprezintă raportul dintre sumele plătite salariaților de către agenții economici în luna de referință, indiferent pentru ce perioadă se cuvin, și numărul mediu de salariați.

Câștigul salarial mediu brut/net diseminat lunar **nu** cuprinde sumele compensatorii, sumele plătite retroactiv ca urmare a câștigării în instanță a drepturilor

National Defence, The Ministry of Internal Affairs, Romanian Intelligence Service a.s.o.).

The gross nominal earnings comprises salaries, respectively money rights and rights in kind of employees for the effectively done work (including overtime), according to the salary type applied, benefits and indemnities granted as salary percentage or in fixed amounts, other legal rises of salary, amounts paid for the non-worked time (indemnities for rest and study leaves, holidays, other days-off, amounts paid from salary fund for medical leaves), prizes, holidays bonuses and other amounts paid from salary fund according to normative documents or collective labour contracts, amounts paid from the net profit and other funds (including the value tickets equivalent).

The net nominal earnings is obtained subtracting from the gross nominal earnings the following: tax, the contribution of employees to the health social insurance, the individual contribution to the state social insurance and the employees' contribution to unemployment insurance budget.

Starting with 2018, **the net nominal earnings** is obtained by subtracting from the gross nominal earnings the following: tax, the social security contribution paid by the employees and the social health insurance paid by the employees.

The monthly average earnings represents the ratio between the amounts paid to the employees by economic operators in the reference month, no matter of the period and the average number of employees.

The average gross/net earnings disseminated monthly **do not** contain severance payments, backdated paid arrears as consequence of winning the

bănești aferente anilor anteriori.

Conform prevederilor legislației naționale în vigoare (OUG nr. 79/2017 cu modificările și completările ulterioare), contribuțiile de asigurări sociale, respectiv cele de asigurări sociale de sănătate care cădeau în sarcina angajatorului au fost transferate în sarcina salariatului și, începând cu luna ianuarie 2018, sunt **suportate în totalitate de salariat**, fiind reflectate în cuantumul brut al câștigului salarial nominal.

În consecință, indicatorul „**câștig salarial mediu brut lunar**” produs și diseminat începând cu luna de referință ianuarie 2018 nu mai este comparabil cu seriile de date anterioare anului 2018.

Aceste prevederi legale nu influențează comparabilitatea datelor pentru seriile de „câștig salarial mediu net lunar.”

Conform prevederilor legale în vigoare, salariații din domeniul cercetare-dezvoltare și inovare, respectiv din activitatea de creare de programe pentru calculator beneficiază de scutire de impozit.

Pentru perioada 1 ianuarie 2019 - 31 decembrie 2028 inclusiv, conform legislației naționale în vigoare (OUG nr. 114/2018 privind instituirea unor măsuri în domeniul investițiilor publice și a unor măsuri fiscal-bugetare, modificarea și completarea unor acte normative și prorogarea unor termene), salariații din domeniul construcțiilor beneficiază de unele prevederi speciale în ceea ce privește impozitul, contribuția de asigurări sociale și contribuția de asigurări sociale de sănătate.

Numărul mediu al salariaților reprezintă o medie aritmetică simplă calculată pe baza efectivelor zilnice ale salariaților (exclusiv cei al căror contract de muncă/raport de serviciu este suspendat) din luna respectivă, inclusiv din zilele de repaus săptămânal, sărbători legale și alte zile nelucrătoare - împărțită la numărul total al zilelor calendaristice.

lawsuits involving the money rights related to previous years.

*According to the national legislation provisions in force (GEO No. 79/2017, as subsequently amended and supplemented), the social security contribution and the social health insurance contribution paid by the employer were transferred to the employee; thus, starting with January 2018, these contributions are **borne entirely by the employee**, and reflected in the gross amount of the nominal earnings.*

Consequently, the indicator "average monthly gross earnings" produced and disseminated starting with the reference month January 2018 is no longer comparable to data series prior to 2018.

These legal provisions do not affect the data series comparability for the "average monthly net earnings".

In accordance with the legal provisions in force, the employees working in the field of research, development and innovation, respectively in the activity of creating computer programs, are tax exempted.

For the period 1 January 2019 - 31 December 2028, in accordance with the legal provisions in force (EO No. 114/2018 setting up measures in public investments field and some fiscal-budgetary measures, modification and completion of some normative acts and extension of some deadline), the employees working in the field of construction benefit from some special provisions concerning tax, social security contribution and social health insurance contribution.

Average number of employees' represents a simple arithmetic mean calculated based on daily numbers of employees (excluding those whose labour contract/agreement is suspended) in the respective month, including the weekends, legal holidays and other non-working days - divided to the total number of calendar days.

Salariații care nu sunt angajați cu normă întreagă se includ în numărul mediu proporțional cu timpul de lucru prevăzut în contractul de muncă. În efectivul de salariați luat în calcul se includ numai persoanele care au fost plătite pentru luna respectivă, inclusiv salariații aflați în incapacitate temporară de lucru (concediu medical) pe perioada când aceștia sunt plătiți din fondul de salarii.

Nu se iau în considerare: salariații aflați în concediu fără plată, în grevă, detașați la lucru în străinătate, patronii, lucrătorii familiali, membrii consiliilor județene și locale și cei al căror contract de muncă/raport de serviciu a fost suspendat.

Sursa datelor

Datele lunare privind câștigul salarial și efectivul de salariați sunt obținute printr-o cercetare statistică selectivă. Pentru dimensionarea eșantionului s-a luat în considerare obținerea unor estimări ale principalelor caracteristici cercetate, care să fie afectate de erori în limita a +/-3% și garantate cu o probabilitate de 95%. Începând cu luna ianuarie 2020 eșantionul cuprinde circa 23300 unități economico-sociale. Unitățile din „sectorul bugetar” sunt cuprinse exhaustiv în cercetare, excepție făcând unitățile administrației publice locale pentru care datele la nivelul consiliilor locale comunale se culeg pe bază de eșantion reprezentativ la nivel de județ (cca. 820 de unități). Pentru sectorul economic, au fost incluse în cercetare unitățile cu 4 salariați și peste, care reprezintă 89% din numărul total al salariaților din acest sector.

Obiectivul cercetării statistice lunare asupra câștigurilor salariale îl constituie evaluarea tendințelor pe termen scurt ale câștigurilor salariale medii lunare și orare pe total economie și sectoare de activitate.

Datele sunt **agregate după activitatea omogenă a unităților**; aceasta înseamnă că pentru unitățile care desfășoară mai multe activități (secundare) decât cea

Employees who are not full time employed are included in average number proportionally to work time stipulated in the labour contract. The number of employees includes only persons paid for the respective month, including the employees under temporary working incapacity (sick leave) for the period during which they are paid from salary funds.

There are not taken into consideration: the employees under leave without pay, in strike, temporarily transferred to work abroad, owners, family workers, members of county and local councils and that labour contract/agreement whose was suspended.

Data source

The monthly data regarding the earning and the number of employees are obtained by a statistical sampling survey. In view to set up the sample size, estimates of the main characteristics observed have been taken into account, which could be affected by errors of +/-3% at most and guaranteed with a probability of 95%. Since January 2020, the sample comprises about 23300 economic and social units. Budgetary sector units are exhaustively included in the survey, except local public administration for which data at level of local communal councils are collected based on a sample representative at level of county (about 820 units). For economic sector, units of 4 employees and over were included in the survey, covering 89% of total employees in this sector.

Objective of monthly statistical survey on earnings is to evaluate short term trends of monthly average and hourly earnings per total economy and by activity sector.

Data are **aggregated by homogeneous activity of units**, meaning that units which develop more activities (secondary) than the main one,

principală, activitățile secundare sunt cuprinse, fiecare, la activitățile economice conform CAEN Rev.2 corespunzătoare.

Comerț internațional cu bunuri

Statisticile de comerț internațional cu bunuri se stabilesc prin însumarea datelor din sistemele INTRASTAT și EXTRASTAT:

- sistemul INTRASTAT: pentru comerțul intra-UE (schimburi de bunuri între România și celelalte state membre ale Uniunii Europene)
- sistemul EXTRASTAT: pentru comerțul extra-UE (schimburi de bunuri între România și statele care nu sunt membre ale Uniunii Europene).

• Sfera de cuprindere:

Pentru comerțul intra-UE: se cuprind expedierile de bunuri din România cu destinația alt stat membru UE și introducerile de bunuri în România provenind din alt stat membru UE.

Expedierile din România includ:

- bunuri în liberă circulație care părăsesc teritoriul statistic al României cu destinația alt stat membru UE;
- bunuri care au fost plasate sub procedura vamală de prelucrare activă (în interiorul țării) sau prelucrare sub control vamal în România și care sunt destinate altor state membre.

Introducerile în România includ:

- bunuri în liberă circulație într-un stat membru UE care intră pe teritoriul statistic al României;
- bunuri care au fost plasate sub procedura vamală de prelucrare activă sau prelucrare sub control vamal în alt stat membru UE și care intră pe teritoriul statistic al României.

Pentru comerțul extra-UE: se cuprind schimburi de bunuri între România și statele nemembre UE, având ca obiect: importul direct de bunuri pentru consum, bunurile importate scoase din antrepozitele vamale sau zonele libere pentru a fi puse în consum, exportul de bunuri de origine

are incluse fiecare din ele în activitățile economice conform CANE Rev.2.

International trade in goods

Statistics of international trade in goods are set up amounting the data from INTRASTAT AND EXTRASTAT systems:

- INTRASTAT system: for intra EU trade (exchanges of goods between Romania and other member states of European Union)
- EXTRASTAT system: for extra EU trade (exchanges of goods between Romania and non-member states of European Union).

• Coverage:

Intra EU trade includes exits of goods from Romania with the destination of another EU member state and entries of goods in Romania coming from another EU member state.

Deliveries from Romania include:

- free circulation goods leaving the statistical country of Romania with the destination of another EU member state;
- goods placed under customs procedure of inward processing (inside the country) or processing under customs control in Romania and are meant for other member states.

Entries in Romania include:

- free circulation goods in one EU member states entering the statistical territory of Romania;
- goods placed under customs procedure of inward processing or processing under customs control in another EU member state and which enter the statistical territory of Romania.

Extra UE trade includes exchanges of goods between Romania and EU non-member states having as object direct import of goods for consumption, imported goods taken out from customs warehouses or free zones to be put under consumption, export of national origin goods, as well as

națională, precum și exportul de bunuri importate, declarate pentru consumul intern.

Se cuprind de asemenea:

- importurile temporare de bunuri străine pentru prelucrare activă (în interiorul țării);
- exporturile de produse compensatoare rezultate după prelucrarea activă;
- exporturile temporare de bunuri pentru prelucrare pasivă (prelucrare în alte țări);
- importurile de produse compensatoare rezultate după prelucrarea în afara țării și bunurile importate sau exportate în sistemul de leasing financiar (la valoarea integrală a bunurilor).

Nu sunt cuprinse în comerțul internațional: bunurile în tranzit, bunurile temporar admise/scoase în/din țară (cu excepția celor pentru prelucrare), bunurile achiziționate de organizații internaționale pentru utilizări proprii în România, bunurile pentru și după reparații și piesele de schimb aferente.

- Bunurile ce fac obiectul schimburilor internaționale sunt clasificate conform Nomenclatorului Combinat (NC). Datele pe secțiuni din Clasificarea Standard de Comerț Internațional (CSCI, Rev.4) se determină pe baza unui tabel de trecere între acest nomenclator și Nomenclatorul Combinat.

- **Valoarea bunurilor expediate/exportate și introduse/importate** se stabilește pe baza prețurilor efective FOB la expedieri/exporturi și a prețurilor efective CIF la introduceri/importuri.

Prețul FOB (în limba engleză Free on Board - Liber la bord) reprezintă **prețul la frontiera română**, care include valoarea bunului, toate cheltuielile de transport până la punctul de îmbarcare, precum și toate taxele suportate pentru ca bunul să fie încărcat la bord.

Prețul CIF (în limba engleză Cost,

export of imported goods, declared for domestic consumption.

There are also included:

- *temporary imports of foreign goods for inward processing (inside the country);*
- *exports of compensatory products resulted from inward processing;*
- *temporary exports of goods for outward processing (in other countries);*
- *imports of compensatory products resulted from processing outside the country and imported or exported goods under financial leasing (at integral value of goods).*

International trade does not include: transit goods, goods temporarily admitted/taken out/in the country (except for processing), goods purchased by international organizations for their own uses in Romania, goods for and after repairs and related spare parts.

- *Goods object of international exchanges are classified according to the Combined Nomenclature (CN). Data by sections from the Standard International Trade Classification (SITC Rev.4) are determined based on a passage table between this nomenclature and the Combined Nomenclature.*

- **Value of delivered/exported and entered/imported goods** is set up based on FOB actual prices for deliveries/exports and of CIF actual prices for entries/imports.

FOB price (in English free on board) represents **price at Romanian border**, including value of goods, all transport expenditure until the embarking point as well as all fees paid for the goods to be loaded on board.

CIF price (in English cost, insurance,

Insurance, Freight - Cost, Asigurare, Navlu) reprezintă **prețul la frontiera română**, care cuprinde atât elementele componente ale prețului FOB, cât și costurile asigurării și transportului internațional.

Datele valorice sunt exprimate în lei și euro. Conversia datelor valorice exprimate în lei (colectate prin declarațiile statistice Intrastat și declarațiile vamale), în euro, se face utilizând:

- cursul de schimb mediu lunar lei/euro comunicat de Banca Națională a României, pentru sistemul INTRASTAT

- cursul de schimb lei/euro comunicat de Banca Națională a României pentru penultima zi de miercuri a lunii, pentru sistemul EXTRASTAT.

- Începând cu 1 ianuarie 2007, componența **Uniunii Europene (UE 28)** este următoarea: Austria, Belgia, Bulgaria, Republica Cehă, Cipru, Croația, Danemarca, Estonia, Finlanda, Franța, Germania, Grecia, Irlanda, Italia, Letonia, Lituania, Luxemburg, Malta, Marea Britanie, Olanda, Polonia, Portugalia, România, Slovacia, Slovenia, Spania, Suedia, Ungaria.

Repartizarea pe țări a schimburilor internaționale se determină astfel:

- pentru comerțul **INTRA-UE** pe baza principiului „**țara de destinație**” (la expedieri) și „**țara de expediție**” (la introduceri).

- pentru comerțul **EXTRA-UE** pe baza principiului „**țara de destinație**” (la export) și „**țara de origine**” (la import, cu excepția cazului în care țara de origine este un stat membru UE-caz în care se ia în considerare țara de expediție).

Se consideră „țara de destinație” țara în care bunurile vor fi consumate, „țara de expediție” țara din care bunurile au fost expediate și „țara de origine” țara în care a fost produs bunul sau în care bunul a

freight) represents **price at Romanian border** including both the components of FOB price and the costs of international transport and insurance.

Value data are expressed in lei and EURO. The conversion of value data expressed in lei (collected from INTRASTAT statistical declarations and customs declarations) in EURO, is done using:

- *monthly average exchange rate lei/EURO communicated by the National Bank of Romania for INTRASTAT system;*

- *exchange rate lei/EURO communicated by the National Bank of Romania for the last one of Wednesday of the month for EXTRASTAT system.*

- *Starting with January 1, 2007, the components of the **European Union (EU 28)** are the following: Austria, Belgium, Bulgaria, Czech Republic, Cyprus, Croatia, Denmark, Estonia, Finland, France, Germany, Greece, Ireland, Italy, Latvia, Lithuania, Luxembourg, Malta, United Kingdom, Netherlands, Poland, Portugal, Romania, Slovakia, Slovenia, Spain, Sweden, Hungary.*

The breakdown by countries of international exchanges of goods is determined as follows:

- *for **intra EU** trade based on the principle “**destination country**” (for exits) and “**delivery country**” (for entries)*

- *for **extra EU** trade based on the principle “**destination country**” (for export) and “**origin country**” (for import, except origin country is EU member state when delivery country is taken into account).*

“Destination country” is considered the country where goods will be consumed, “delivery country” is the country from which goods were delivered and “origin country” is the country where the goods were

suferit ultima transformare substanțială.

Sursa datelor:

- pentru comerțul INTRA-UE :
 - declarațiile statistice Intrastat colectate de către INS direct de la operatorii economici care au realizat un volum valoric al expedierilor intracomunitare de bunuri mai mare de 900.000 lei sau un volum al introducerilor intracomunitare de bunuri mai mare de 300.000 lei.

- declarațiile vamale colectate și prelucrate de către ANV, pentru comerțul intracomunitar privind bunuri pentru prelucrare internă sau prelucrare sub control vamal; bunuri care se mișcă din /către părți ale teritoriului statistic al UE dar care nu aparțin teritoriului fiscal al UE.

- pentru comerțul EXTRA-UE: Autoritatea Națională a Vămilelor (ANV), care colectează și prelucrează declarațiile vamale de export și import. Pentru energie electrică și gaze naturale, datele sunt colectate pe formulare statistice de la societățile importatoare/exportatoare de către Institutul Național de Statistică și se transmit la ANV pentru prelucrare și întregirea datelor obținute din declarațiile vamale.

Pentru comerțul intracomunitar se realizează estimări pentru:

- non-răspunsuri și răspunsurile primite cu întârziere de la furnizorii de informații statistice

- comerțul realizat de către operatorii economici aflați sub pragul de asimilare

- valoarea statistică pentru tranzacțiile realizate de către operatorii economici aflați sub pragul de valoare statistică

Datele lunare comunicate operativ sunt susceptibile de rectificări succesive din partea INS/ANV.

produced or where suffered the last important transformation.

Data source:

- for intra EU trade :
 - INTRASTAT statistical declarations collected by INS directly from economic units which achieved a value volume intra-community deliveries of goods higher than lei 900000 or a volume of intra-community entries of goods higher than lei 300000.

- customs declarations collected and processed by National Authority of Customs (NAC) for intra-community trade regarding goods for internal processing or processing under customs control, goods from/to the parts of EU statistical territory which do not belong to EU fiscal territory.

- for extra EU trade : National Authority of Customs (NAC) which collects and processes export and import customs declarations. For electric energy and natural gas, data are collected on statistical forms from importing/exporting companies to the National Institute of Statistics and are sent to NAC for processing and completing the data obtained from customs declarations.

For intra-community trade there are estimations for:

- non-responses and responses received with delay from suppliers of statistical information;

- trade of economic units under assimilation threshold;

- statistical value for transactions of economic units under statistical value threshold.

Monthly data currently communicated could be successively corrected by the NIS/NAC.