

COMUNICAT DE PRESĂ
Nr. 116 din 4 iunie 2010

Pentru interpretarea corectă a rezultatelor, vă rugăm să consultați precizările metodologice de la pagina 3 din comunicatul de presă

**Indicii valorici ai comenzilor noi din industrie
 în luna aprilie și perioada 1.I.-30.IV.2010**

În luna aprilie 2010, comenzile noi din industrie, pe total (piața internă și piața externă), au scăzut în termeni nominali față de luna precedentă cu 7,0%, iar față de luna corespunzătoare din anul precedent au crescut cu 26,4%.

În perioada 1.I.-30.IV.2010, comparativ cu perioada 1.I.-30.IV.2009, comenzile noi din industrie au crescut cu 21,0%.

**Indicii valorici ai comenzilor noi din industria prelucrătoare
 - serie brută -**

procente

2005=100

Simbol	Apr.	Mai	Iun.	Iul.	Aug.	Sep.	Oct.	Nov.	Dec.	Ian.	Feb.	Mar. ^{*)}	Apr. ^{*)}
	2009						2010						
Industria prelucrătoare	124,3	134,7	142,0	132,9	115,0	151,4	161,7	140,5	128,7	146,6	139,7	169,1	157,2
IBI	94,5	106,6	102,7	112,0	87,2	120,8	124,7	112,5	94,5	146,4	104,2	132,9	137,7
IBC	163,6	173,6	193,1	159,2	149,9	198,2	219,5	179,3	176,3	166,3	192,8	228,1	199,3
IBF	124,6	142,9	144,2	153,7	147,3	163,2	174,1	167,5	134,8	96,3	122,9	156,6	159,2
IBU	114,9	120,1	130,8	125,7	105,5	124,4	126,2	122,9	110,9	107,6	116,0	132,0	110,8

Industria bunurilor intermediare (IBI); Industria bunurilor de capital (IBC); Industria bunurilor de folosință îndelungată (IBF); Industria bunurilor de uz curent (IBU).

Notă: *) Date rectificate; **) Date provizorii; vezi precizările metodologice

**Evoluția lunară a comenzilor noi, din industria prelucrătoare
 - ianuarie 2005 – aprilie 2010 -**

%

2005=100

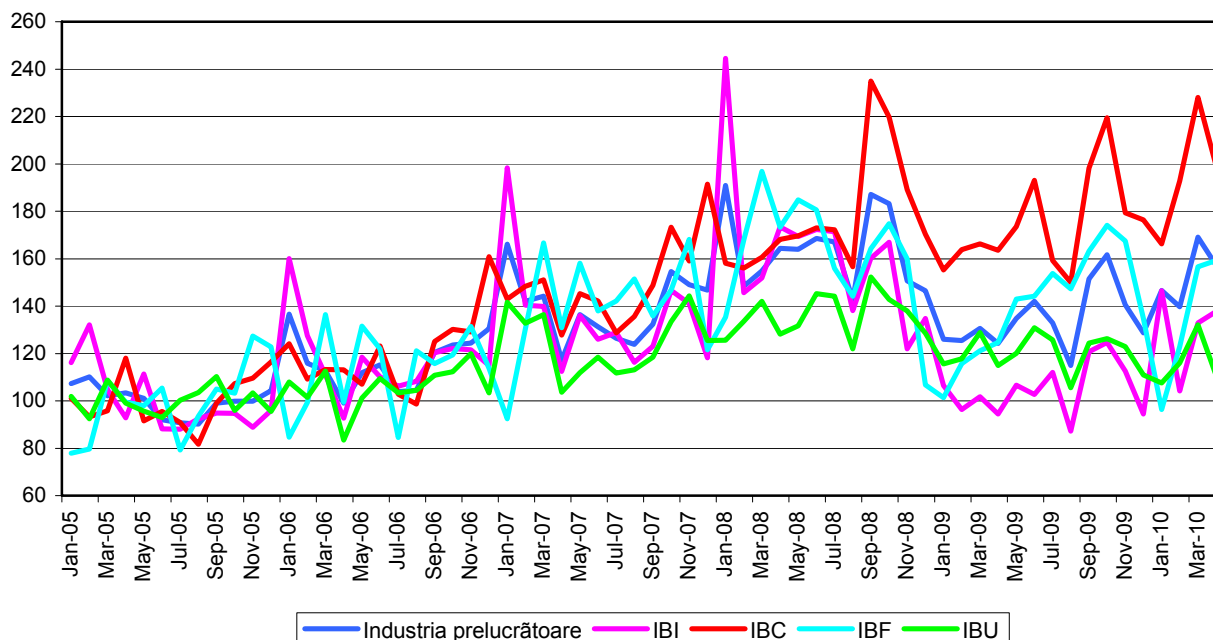

Aprilie 2010 comparativ cu martie 2010

Comenzile noi din industrie, în luna aprilie 2010, comparativ cu luna precedentă, au fost mai mici cu 7,0%, datorită scăderilor din sectoarele: industria bunurilor de uz curent (-16,0%) și industria bunurilor de capital (-12,6%). Industria bunurilor intermediare și industria bunurilor de folosință îndelungată au înregistrat o creștere cu 3,6%, respectiv cu 1,6%.

Aprilie 2010 comparativ cu aprilie 2009

Comenzile noi din industrie, în luna aprilie 2010, comparativ cu luna corespunzătoare din anul precedent, au crescut pe ansamblu cu 26,4%, datorită creșterilor din sectoarele: industria bunurilor intermediare (+45,6%), industria bunurilor de folosință îndelungată (+27,7%) și industria bunurilor de capital (+21,8%). Industria bunurilor de uz curent a scăzut cu 3,6%.

Perioada 1.I.-30.IV.2010 comparativ cu perioada 1.I.-30.IV.2009

Comenzile noi din industrie, în perioada 1.I.-30.IV.2010, comparativ cu perioada corespunzătoare din anul precedent, au crescut pe ansamblu cu 21,0%, datorită creșterilor înregistrate în sectoarele: industria bunurilor intermediare (+30,7%), industria bunurilor de capital (+21,2%) și industria bunurilor de folosință îndelungată (+15,6%). Industria bunurilor de uz curent a scăzut cu 2,2%.

Indicii valorici ai comenzilor noi din industria prelucrătoare

- procente-

	APRILIE 2010 față de:		1.I.-30.IV. 2010/ 1.I.-30.IV. 2009
	MARTIE 2010	APRILIE 2009	
Industria prelucrătoare care lucrează pe bază de comenzi - total	93,0	126,4	121,0
- pe marile grupe industriale:			
Industria bunurilor intermediare	103,6	145,6	130,7
Industria bunurilor de capital	87,4	121,8	121,2
Industria bunurilor de folosință îndelungată	101,6	127,7	115,6
Industria bunurilor de uz curent	84,0	96,4	97,8

PRECIZĂRI METODOLOGICE

1. Sursa datelor o constituie capitolul CN (Comenzile noi) din Cercetarea statistică lunară privind indicatorii pe termen scurt în industrie (IND TS), în conformitate cu Regulamentul Consiliului European nr. 1165/1998, Regulamentul Consiliului și Parlamentului European nr. 1158/2005 și Regulamentul Comisiei Europene nr. 1503/2006 cu privire la statisticile pe termen scurt.

2. Cercetarea statistică este de tip selectiv. Tipul de sondaj utilizat și procedeul de extragere a eșantionului este cel al sondajului stratificat cu selecție aleatoare simplă fără revenire în cadrul fiecărui strat, în care variabilele de stratificare sunt reprezentate de: activitatea economică și clasa de mărime a întreprinderii în funcție de numărul de salariați. Datorită necesităților privind comparabilitatea rezultatelor pe grupe de activități omogene cât și la nivel de întreprindere de la o perioadă la alta, categoria operatorilor economici cu potențial economic ridicat (50 de salariați și peste), se cercetează exhaustiv. Baza de selecție a eșantionului asigură o reprezentativitate calculată după cifra de afaceri de 92,17% din mulțimea totală a unităților active. Datele se colectează de la circa 2900 operatori economici cu activitatea principală cuprinsă în diviziunile CAEN Rev.2: 13, 14, 17, 20, 21, 24÷30. Eroarea maxim admisă a estimațiilor este de $\pm 3\%$.

3. Concepte și definiții

Obiectivul indicatorul comenzilor noi este acela de măsurare a tendinței comenzilor noi primite de la clienți interni și externi. În timp ce indicatorul producției arată tendința volumului producției și oferă o indicație asupra tendinței valorii adăugate, datele despre comenzile noi permit prognoza, deși doar pe termen scurt a producției și cifrei de afaceri viitoare. Comenzile noi primite apar ulterior în producție și apoi în cifra de afaceri și reprezintă, primul indiciu despre ceea ce urmează să se întâmple pe termen scurt. În concluzie, indicele comenzilor noi este un indicator de prognoză care furnizează informații privind ciclul economic.

Comenzile noi din industrie reprezintă valoarea contractelor din luna de referință între un producător și un client și privesc livrările de bunuri și servicii aferente producătorului, indiferent de perioada în care urmează a fi onorate. Nu sunt incluse în valoarea comenzilor: TVA, subvențiile primite de la autoritățile publice sau instituții ale UE, reducerile de prețuri, rabaturile și discount-urile acordate în momentul comenzii și valoarea ambalajelor restituite după livrare.

Marile grupe industriale (industria bunurilor intermediare, industria bunurilor de capital, industria bunurilor de folosință îndelungată, industria bunurilor de uz curent) reprezintă un nomenclator agregat de diviziuni sau grupe CAEN Rev. 2 utilizat în statistica europeană pentru caracterizarea industriei după destinația bunurilor produse.

Industria bunurilor intermediare cuprinde următoarele diviziuni, respectiv grupe CAEN Rev. 2: 131, 132, 133, 17, 201, 202, 203, 205, 206, 24, 255, 256, 257, 259, 261, 268, 271, 272, 273, 274, 279.

Industria bunurilor de capital cuprinde următoarele diviziuni, respectiv grupe CAEN Rev. 2: 251, 252, 253, 254, 262, 263, 265, 266, 28, 29, 301, 302, 303, 304.

Industria bunurilor de folosință îndelungată cuprinde următoarele grupe CAEN Rev. 2: 264, 267, 275, 309.

Industria bunurilor de uz curent cuprinde următoarele diviziuni, respectiv grupe CAEN Rev. 2: 139, 14, 204, 21.

4. Algoritm de calcul

Indicii valorici (nominali) ai comenzilor noi sunt indici de tip Laspeyres și măsoară evoluția acestora pe total, diviziuni CAEN Rev.2 (13, 14, 17, 20, 21, 24÷30), precum și pe marile grupe industriale.

Indicele valorici (nominali) ai comenzilor noi pe total (piața internă și piața externă) se calculează ca medie ponderată dintre indicele comenzilor noi pe piața internă și indicele comenzilor pe piața externă, pe fiecare nivel de agregare (diviziune, mare grupă industrială și total industrie). Ponderile sunt calculate pe baza cifrei de afaceri, conform rezultatelor Anchetei Structurale în Întreprinderi din anul de bază (2005).

5. Datele sunt provizorii și periodic pot fi revizuite pe baza rectificărilor ce se efectuează retroactiv de către operatorii economici din eșantion.

Informații suplimentare se pot obține din publicațiile statistice Buletin Statistic Lunar (termen de apariție 11 iunie 2010) și Buletin Statistic de Industrie (termen de apariție 14 iunie 2010) .

Date comparative cu celelalte State Membre ale Uniunii Europene se pot obține din comunicatul de presă al Eurostat care apare joi 24 iunie 2010 și care poate fi consultat la adresa: <http://epp.eurostat.ec.europa.eu/portal/page/portal/eurostat/home/>

Următorul comunicat de presă va fi dat publicității Miercuri, 7 iulie 2010.